



## ESKİŞEHİR BÜYÜKŞEHİR BELEDİYESİ 2014 MALİ YILI PERFORMANS PROGRAMI



KASIM 2013

**ESKİŐEHİR BÜYÜKŐEHİR BELEDİYESİ**  
**2014 MALİ YILI PERFORMANS PROGRAMI**

**MECLİS**

**Karar Tarihi: 13/11/2013      Karar No: 473**



**"Türkiye Cumhuriyetinin, özellikle bugünkü gençliğine ve yetişmekte olan çocuklarına hitap ediyorum: Batı senden, Türk'ten çok geriydi. Manada, fikirde, tarihte bu böyleydi. Eğer bugün batı teknikte bir üstünlük gösteriyorsa, ey Türk Çocuğu, o kabahat da senin değil, senden öncekilerin affedilmez ihmalinin bir sonucudur. Şunu da söyleyeyim ki, çok zekisin! .. Bu belli. Fakat zekânı unut! ... Daima çalışkan ol..."**

***Mustafa Kemal ATATÜRK***



**ESKİŞEHİR BÜYÜKŞEHİR BELEDİYESİ**  
2014 MALİ YILI PERFORMANS PROGRAMI

---





Değerli Hemşehrilerim,

05.07.2008 tarih ve 26927 sayılı Resmi Gazetede yayımlanan “Kamu İdarelerince Hazırlanacak Performans Programları Hakkında Yönetmelik” çerçevesinde Eskişehir Büyükşehir Belediyemizin “2014 Mali Yılı Performans Programı” hazırlanmıştır.

Performans programları, kurumun stratejik planı ile bütçesi arasında bağlantı kurması açısından büyük önem arz etmektedir.

2014 Mali Yılı Performans Programı, kurumumuz stratejik planında yer alan orta ve uzun vadeli amaç ve hedeflere ilişkin program dönemine ait; performans hedef ve göstergelerini, bu performans hedeflerine ulaşmak için yürütülecek faaliyet ve projeleri, kaynak ihtiyacını, idareye ilişkin mali ve mali olmayan diğer bilgileri içermektedir.

2011-2015 Stratejik Planı'na uygun olarak hazırlanan 2014 Mali Yılı Performans Programı'nda, çağın değerlerine duyarlı, üreten ve sorumluluk bilincine sahip olan yönetim anlayışıyla Eskişehir Büyükşehir Belediyemiz'in çalışmalarının titizlikle sürdürülmesinin amaçlandığı ve bu amaçlara ulaşmak için sahip olduğu kaynakları; mali saydamlık ve hesap verilebilirlik ilkesi doğrultusunda ekonomik, yerinde ve etkili kullanmayı hedeflediği açıkça görülecektir.

2014 Mali Yılı Performans Programı'nın hazırlanmasına katkı sağlayan çalışma arkadaşlarıma ve desteklerini hiçbir zaman esirgemeyen Eskişehirli hemşehrilerime teşekkür ederim.

**Prof.Dr.Yılmaz BÜYÜKERŞEN**  
**Büyükşehir Belediye Başkanı**



<b>I.GENEL BİLGİLER</b> .....	<b>1</b>
I.A. ESKİŞEHİR BÜYÜKŞEHİR BELEDİYESİNİN GÖREV, YETKİ VE SORUMLULUKLARI.....	4
I.B. TEŞKİLAT YAPISI.....	6
I.C. FİZİKSEL KAYNAKLAR .....	9
I.C.1. FİZİKİ KAYNAKLAR .....	9
I.C.2. BİLİŞİM SİSTEMİ .....	12
I.D. İNSAN KAYNAKLARI.....	13
<b>II.PERFORMANS BİLGİLERİ</b> .....	<b>15</b>
II.A. TEMEL POLİTİKALAR VE ÖNCELİKLERİMİZ .....	17
II.B. STRATEJİK AMAÇ VE HEDEFLERİMİZ (2011-2015) .....	22
II.C. PERFORMANS HEDEF VE GÖSTERGELERİ İLE FAALİYET TABLOLARI .....	23

Eskişehir Büyükşehir Belediyesi

Arifiye Mah.İkieylül Cad.No:53 ESKİŞEHİR

**Tel:** +90 222 211 55 00

**Faks :**+90 222 220 42 36

**Web Sayfası**

<http://www.eskisehir-bld.gov.tr>

**e – posta**

[info@eskisehir-bld.gov.tr](mailto:info@eskisehir-bld.gov.tr)



# GENEL BİLGİLER

## I.BÖLÜM





**ESKİŞEHİR BÜYÜKŞEHİR BELEDİYESİ**  
2014 MALİ YILI PERFORMANS PROGRAMI

---



## VİZYONUMUZ

- Eskişehir Türkiye'nin şehirleşme açısından örnek şehridir. Bu durumu geliştirerek sürdüreceğiz, Türkiye'nin şehirlerini yeniden kazanması sürecine öncülük edeceğiz.

## MİSYONUMUZ

- Eskişehir'de yetişen her gencin daha iyi yetişmesi ve yaşayan her hemşehrımızın geleceğe umutla bakmasını sağlamayı en önemli görevimiz olarak belirlemiş bulunmaktayız.



## I.A. ESKİŞEHİR BÜYÜKŞEHİR BELEDİYESİNİN GÖREV, YETKİ VE SORUMLULUKLARI

5216 sayılı Kanun ile Büyükşehir Belediyemiz'e verilen görev, yetki ve sorumluluklar şunlardır;

- a) İlçe ve ilk kademe belediyelerinin görüşlerini alarak büyükşehir belediyesinin stratejik plânını, yıllık hedeflerini, yatırım programlarını ve bunlara uygun olarak bütçesini hazırlamak.
- b) Çevre düzeni plânına uygun olmak kaydıyla, büyükşehir belediye ve mücavir alan sınırları içinde 1/5.000 ile 1/25.000 arasındaki her ölçekte nazım imar plânını yapmak, yaptırmak ve onaylayarak uygulamak; büyükşehir içindeki belediyelerin nazım plâna uygun olarak hazırlayacakları uygulama imar plânlarını, bu plânlarda yapılacak değişiklikleri, parselasyon plânlarını ve imar ıslah plânlarını aynen veya değiştirerek onaylamak ve uygulanmasını denetlemek; nazım imar plânının yürürlüğe girdiği tarihten itibaren bir yıl içinde uygulama imar plânlarını ve parselasyon plânlarını yapmayan ilçe ve ilk kademe belediyelerinin uygulama imar plânlarını ve parselasyon plânlarını yapmak veya yaptırmak.
- c) Kanunlarla büyükşehir belediyesine verilmiş görev ve hizmetlerin gerektirdiği proje, yapım, bakım ve onarım işleriyle ilgili her ölçekteki imar plânlarını, parselasyon plânlarını ve her türlü imar uygulamasını yapmak ve ruhsatlandırmak, 20.7.1966 tarihli ve 775 sayılı Gecekondu Kanununda belediyelere verilen yetkileri kullanmak.
- d) Büyükşehir belediyesi tarafından yapılan veya işletilen alanlardaki işyerlerine büyükşehir belediyesinin sorumluluğunda bulunan alanlarda işletilecek yerlere ruhsat vermek ve denetlemek.
- e) Belediye Kanununun 69 ve 73 üncü maddelerindeki yetkileri kullanmak.
- f) Büyükşehir ulaşım ana plânını yapmak veya yaptırmak ve uygulamak; ulaşım ve toplu taşıma hizmetlerini plânlamak ve koordinasyonu sağlamak; kara, deniz, su ve demiryolu üzerinde işletilen her türlü servis ve toplu taşıma araçları ile taksi sayılarını, bilet ücret ve tarifelerini, zaman ve güzergâhlarını belirlemek; durak yerleri ile karayolu, yol, cadde, sokak, meydan ve benzeri yerler üzerinde araç park yerlerini tespit etmek ve işletmek, işletirmek veya kiraya vermek; kanunların belediyelere verdiği trafik düzenlemesinin gerektirdiği bütün işleri yürütmek.
- g) Büyükşehir belediyesinin yetki alanındaki meydan, bulvar, cadde ve ana yolları yapmak, yaptırmak, bakım ve onarımını sağlamak, kentsel tasarım projelerine uygun olarak bu yerlere cephesi bulunan yapılara ilişkin yükümlülükler koymak; ilân ve reklam asılacak yerleri ve bunların şekil ve ebadını belirlemek; meydan, bulvar, cadde, yol ve sokak ad ve numaraları ile bunlar üzerindeki binalara numara verilmesi işlerini gerçekleştirmek.
- h) Coğrafi ve kent bilgi sistemlerini kurmak.
- i) Sürdürülebilir kalkınma ilkesine uygun olarak çevrenin, tarım alanlarının ve su havzalarının korunmasını sağlamak; ağaçlandırma yapmak; gayrisihhî işyerlerini, eğlence yerlerini, halk sağlığına ve çevreye etkisi olan diğer işyerlerini kentin belirli yerlerinde toplamak; inşaat malzemeleri, hurda depolama alanları ve satış yerlerini, hafriyat toprağı, moloz, kum ve çakıl depolama alanlarını, odun ve kömür satış ve depolama sahalarını belirlemek, bunların taşınmasında çevre kirliliğine meydan



vermeyecek tedbirler almak; büyükşehir katı atık yönetim plânını yapmak, yaptırmak; katı atıkların kaynakta toplanması ve aktarma istasyonuna kadar taşınması hariç katı atıkların ve hafriyatın yeniden değerlendirilmesi, depolanması ve bertaraf edilmesine ilişkin hizmetleri yerine getirmek, bu amaçla tesisler kurmak, kurdurmak, işletmek veya işlettirmek; sanayi ve tıbbî atıklara ilişkin hizmetleri yürütmek, bunun için gerekli tesisleri kurmak, kurdurmak, işletmek veya işlettirmek; deniz araçlarının atıklarını toplamak, toplatmak, arıtmak ve bununla ilgili gerekli düzenlemeleri yapmak.

j) Gıda ile ilgili olanlar dâhil birinci sınıf gayrisihhî müesseseleri ruhsatlandırmak ve denetlemek, yiyecek ve içecek maddelerinin tahlillerini yapmak üzere laboratuvarlar kurmak ve işletmek.

k) Büyükşehir belediyesinin yetkili olduğu veya işlettiği alanlarda zabıta hizmetlerini yerine getirmek.

l) Yolcu ve yük terminalleri, kapalı ve açık otoparklar yapmak, yaptırmak, işletmek, işlettirmek veya ruhsat vermek.

m) Büyükşehirin bütünlüğüne hizmet eden sosyal donatılar, bölge parkları, hayvanat bahçeleri, hayvan barınakları, kütüphane, müze, spor, dinlence, eğlence ve benzeri yerleri yapmak, yaptırmak, işletmek veya işlettirmek; gerektiğinde amatör spor kulüplerine nakdî yardım yapmak, malzeme vermek ve gerekli desteği sağlamak, amatör takımlar arasında spor müsabakaları düzenlemek, yurt içi ve yurt dışı müsabakalarda üstün başarı gösteren veya derece alan sporculara, teknik yönetici, antrenör ve öğrencilere belediye meclis kararıyla ödül vermek.

n) Gerektiğinde mabetler ile sağlık, eğitim ve kültür hizmetleri için bina ve tesisler yapmak, kamu kurum ve kuruluşlarına ait bu hizmetlerle ilgili bina ve tesislerin her türlü bakımını, onarımını yapmak ve gerekli malzeme desteğini sağlamak.

o) Kültür ve tabiat varlıkları ile tarihî dokunun ve kent tarihi bakımından önem taşıyan mekânların ve işlevlerinin korunmasını sağlamak, bu amaçla bakım ve onarımını yapmak, korunması mümkün olmayanları aslına uygun olarak yeniden inşa etmek.

p) Büyükşehir içindeki toplu taşıma hizmetlerini yürütmek ve bu amaçla gerekli tesisleri kurmak, kurdurmak, işletmek veya işlettirmek, büyükşehir sınırları içindeki kara ve denizde taksit ve servis araçları dahil toplu taşıma araçlarına ruhsat vermek.

r) Su ve kanalizasyon hizmetlerini yürütmek, bunun için gerekli baraj ve diğer tesisleri kurmak, kurdurmak ve işletmek; derelerin ıslahını yapmak; kaynak suyu veya arıtma sonunda üretilen suları pazarlamak.

s) Mezarlık alanlarını tespit etmek, mezarlıklar tesis etmek, işletmek, işlettirmek, defin ile ilgili hizmetleri yürütmek.

t) Her çeşit toptancı hallerini ve mezbahaları yapmak, yaptırmak, işletmek veya işlettirmek, imar plânında gösterilen yerlerde yapılacak olan özel hal ve mezbahaları ruhsatlandırmak ve denetlemek.

u) İl düzeyinde yapılan plânlara uygun olarak, doğal afetlerle ilgili plânlamaları ve diğer hazırlıkları büyükşehir ölçeğinde yapmak; gerektiğinde diğer afet bölgelerine araç, gereç ve malzeme desteği vermek; itfaiye ve acil yardım hizmetlerini yürütmek; patlayıcı ve yanıcı madde üretim ve depolama



yerlerini tespit etmek, konut, işyeri, eğlence yeri, fabrika ve sanayi kuruluşları ile kamu kuruluşlarını yangına ve diğer afetlere karşı alınacak önlemler yönünden denetlemek, bu konuda mevzuatın gerektirdiği izin ve ruhsatları vermek.

v) Sağlık merkezleri, hastaneler, gezici sağlık üniteleri ile yetişkinler, yaşlılar, engelliler, kadınlar, gençler ve çocuklara yönelik her türlü sosyal ve kültürel hizmetleri yürütmek, geliştirmek ve bu amaçla sosyal tesisler kurmak, meslek ve beceri kazandırma kursları açmak, işletmek veya işlettirmek, bu hizmetleri yürütürken üniversiteler, yüksek okullar, meslek liseleri, kamu kuruluşları ve sivil toplum örgütleri ile işbirliği yapmak.

y) Merkezî ısıtma sistemleri kurmak, kurdurmak, işletmek veya işlettirmek.

z) Afet riski taşıyan veya can ve mal güvenliği açısından tehlike oluşturan binaları tahliye etme ve yıkım konusunda ilçe belediyelerinin talepleri hâlinde her türlü desteği sağlamak.

Büyükşehir belediyeleri birinci fıkranın (c) bendinde belirtilen yetkilerini, imar plânlarına uygun olarak kullanmak ve ilgili belediyeye bildirmek zorundadır. Büyükşehir belediyeleri birinci fıkranın (l), (s), (t) bentlerindeki görevleri ile temizlik hizmetleri ve adres ve numaralandırmaya ilişkin görevlerini belediye meclisi kararı ile ilçe belediyelerine devredebilir, birlikte yapabilirler.

## **I.B. TEŞKİLAT YAPISI**

Eskişehir Büyükşehir Belediyesi 5216 sayılı Büyükşehir Belediye Kanunu'nda da belirtildiği gibi Büyükşehir Belediye Meclisi, Büyükşehir Belediye Encümeni ve Büyükşehir Belediye Başkanı olmak üzere 3 temel organa sahiptir. Büyükşehir Belediye Meclisi, Büyükşehir Belediye Başkanı dahil 17 üyeden oluşmaktadır. Büyükşehir Belediye Encümeni ise 5216 sayılı Kanunda belirtildiği gibi 10 üyeden oluşmaktadır.

Eskişehir Büyükşehir Belediyesi, 1 Genel Sekreter, 3 Genel Sekreter Yardımcısı, 1 Teftiş Kurulu Başkanı, 1 İ.Hukuk Müşaviri, 17 Daire Başkanı, 1 Özel Kalem Müdürü, 3 Zabıta Şube Müdürü, 2 İtfaiye Şube Müdürü ve 64 Şube Müdürlüğü şeklinde örgütlenmiştir.

# ESKİŞEHİR BÜYÜKŞEHİR BELEDİYESİ TEŞKİLAT ŞEMASI

Eskişehir Büyükşehir Belediyesi Meclisi'nin 12/09/2013 tarih ve 362 sayılı kararı ile kabul edilerek onaylanmıştır.

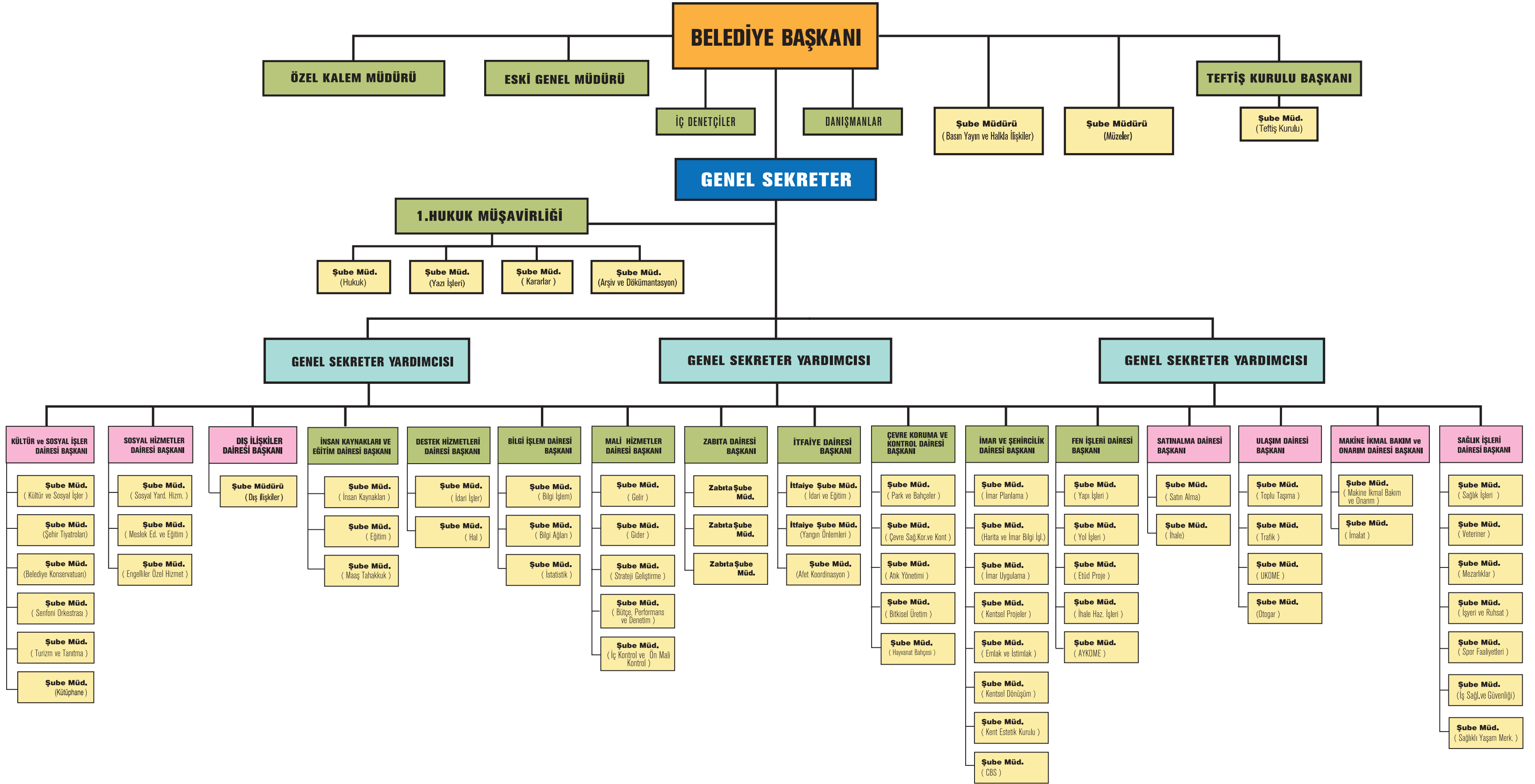

Prof.Dr. Yılmaz BÜYÜKERŞEN  
Büyükşehir Belediye Başkanı

Nuray AKÇASOY  
Divan Katibi

Hüseyin ERDEMİR  
Divan Katibi



## I.C. FİZİKSEL KAYNAKLAR

### I.C.1. FİZİKİ KAYNAKLAR

Eskişehir Büyükşehir Belediyesi'nin fiziki kaynakları içerisinde; 1 adet merkez hizmet binası, Köprübaşı eski belediye binası, Fen İşleri Dairesi Başkanlığı Yol İşleri Şube Müdürlüğü (508 m<sup>2</sup> idari binalar, 1.830 m<sup>2</sup> atölyeler, 36.003 m<sup>2</sup> otopark ve stok sahası), Akpınar Asfalt Üretim Şefliği/plent sahası (370 m<sup>2</sup> idari bina ve laboratuvar, 357 m<sup>2</sup> atölyeler, 81.473 m<sup>2</sup> otopark ve stok sahası), İtfaiye Dairesi Başkanlığı 5.000 m<sup>2</sup>'lik arsa üzerinde 1.292 m<sup>2</sup>'lik kapalı alanda 780 m<sup>2</sup>'lik 19 araçlık kapalı garaj ve idare binası ile 3.000 m<sup>2</sup>'lik arsa üzerinde 300 m<sup>2</sup>'lik kapalı alanda 100 m<sup>2</sup>'lik 2 araçlık kapalı garajı bulunan Esentepe Grup Amirliği, Çevre Koruma ve Kontrol Dairesi Başkanlığı Park ve Bahçeler Şube Müdürlüğü (Ömür Mevkii'nde yaklaşık 350.000 m<sup>2</sup>'lik alan içinde 550 m<sup>2</sup> alana sahip 2 adet idari bina, 472 m<sup>2</sup> yemekhane, çay ocağı ve bürolar, 640 m<sup>2</sup> atölyeler, 685 m<sup>2</sup> depolar, 750 m<sup>2</sup> ambarlar, 10.400 m<sup>2</sup> alan içinde 1 cam, 23 naylon, 3 fin tipi naylon olmak üzere toplam 27 adet sera ve 120.000 m<sup>2</sup> açık üretim alanı (repikaj alan) bulunan fidanlık; Çevre Sağlık Koruma ve Kontrol Şube Müdürlüğü (toplam 250.000 m<sup>2</sup> alan içinde 100.000 m<sup>2</sup> depolama rezerv alanı, 148.000 m<sup>2</sup> katı atık düzenli depolama tesisi içinde 160 m<sup>2</sup> idari bina ve kantar, tekerlek yıkama ünitesi, 2.000 m<sup>2</sup>'lik alan içinde 320 m<sup>2</sup>'lik kapalı alana sahip olan tıbbi atık sterilizasyon tesisi, Gazi Yakup Satar Caddesi'nde bulunan 129.097 m<sup>2</sup>'lik Büyük Park, 268.230 m<sup>2</sup>'lik Sazova Bilim Kültür ve Sanat Parkı (Kafe, restoran, çay bahçesi, amfi tiyatro, Masal Şatosu, Coşkun HALICI Spor Kompleksi-kafeterya), 53.000 m<sup>2</sup>'lik Sazova Bilim Kültür ve Sanat Parkı 2. Etabında Çocuk Bilim Merkezi, Planetarium, 54.500 m<sup>2</sup>'lik hayvanat bahçesi (Eskişehir Büyükşehir Belediyesi Sualtı Dünyası, idari bina, hayvan sağlığı merkezi, tropik merkez, yem hazırlama ünitesi), 257.552 m<sup>2</sup>'lik Kentpark (kafeterya, çibörek evi, restoran, idari ofis, kapalı yüzme havuzu, açık yüzme havuzu, plaj, at barınağı-padok ve manej), 68.441 m<sup>2</sup>'lik Uluönder Parkı (restoran), Ulaşım Dairesi Başkanlığı 160.000 m<sup>2</sup> alan içerisinde 10.200 m<sup>2</sup> kapalı alanlı otobüs terminali (36 adet işyeri, 3 adet kafeterya, 48 adet bürolu bilet gişesi, 7 adet idari büro), kırsal terminal (17 adet bürolu bilet gişesi, 11 adet işyeri, 1 adet araç bakım onarım tamirhanesi, kapalı otopark, 1 adet kafeterya), akaryakıt istasyonu, 1 adet alışveriş merkezi, 2 açık otopark, Alpu yolu hareket binası, 4 adet toplu taşıma kontrol merkezi, Alaaddin Park idari bina, Makina İkmal Bakım ve Onarım Dairesi Başkanlığı Hizmet Binası (18.000 m<sup>2</sup> alan içinde kurulu 8.600 m<sup>2</sup> kapalı alanda çeşitli atölyeler, açık otobüs garajı (bakım onarım-Alpu yolu)), yeni hal binası, Taşbaşı Nikah Salonu (1.500 m<sup>2</sup>), Haller Gençlik Merkezi'nde 29 adet işyeri, 1 adet sergi salonu, depo, yönetim ofisi, çok amaçlı salon ile 202 kişilik Tepebaşı Sahnesi, Büyükşehir Kültür Sanat Merkezi'nde 178 kişilik Turgut Özakman Tiyatro Salonu, 167 kişilik Ergin ORBEY Sahnesi ve İstiklal Mahallesi Çınar Sokak No:1/A Migros üstü katlı otopark, Büyükşehir Belediyesi Sanat ve Kültür Sarayı (570 kişilik tiyatro salonu ve 500 kişilik Senfoni Orkestrası Konser Salonu), Kent Müzeleri Kompleksi (Büyükşehir Belediyesi Çağdaş Cam Sanatları Müzesi, Kent Belleği Müzesi, Yılmaz Büyükerşen Balmumu Heykeller Müzesi, Canlı Tarih Sahnesi), Taşbaşı Kültür Merkezi (210 kişilik kırmızı salon, güzel sanatlar galerisi, kafeterya), Vardar İş Merkezi'nde 36 adet işyeri, Atatürk Kültür Sanat ve



Kongre Merkezi, Meslek Edindirme ve Eğitim Merkezi, Emek Sosyal Hizmet Binası ile veterinerlik hizmet binası, Turistik El Sanatları Merkezi (7 adet işlikevi), Sultandere (eğitim merkezi, 175 kişilik tiyatro sahnesi ve işyerleri), Sağlıklı Yaşam Merkezi ve 2 adet büro, Kadın Dayanışma ve Danışma Merkezi ile giysi destek mağazası, eski Çukurçarşı'da (sergileme mağazası, işyeri, 1 adet kafeterya, BİLEM), Es Çocukeyi, etüv hamamı, Zincirlikuyu, Odunpazarı, Esentepe, Asri Mezarlıkları ve hizmet binaları, hayvan pazarı (padok), Kurtuluş Pazar Market ve otopark, Yunusemre Halk Çarşısı (Yunusemre Eğitim Merkezi, işyeri, otopark), Cumhuriye Mahallesi Otopark Sokak No:34 otopark, İstiklal Mahallesi Reşadiye Esnafı Sokak No:35/A otopark ve aşevi, Hacıalibey Mahallesi Ferahiye Sokak No:9 - 670 ada 75 parsel otopark, İstiklal Mahallesi Çınarcık Sokak No:11 - 333 ada / 58 parsel otopark, M.Kemal Paşa Mahallesi 20 N 1 D pafta, 716 ada / 22 parsel otopark, Kanlıpınar Mahallesi S12000 Sokak 126 ada 1 parsel-1.600 m<sup>2</sup> otopark, Gündoğdu Mahallesi-Karacahöyük 2591 parselde bulunan otopark alanı 36.462 m<sup>2</sup>, Batıkent Mahallesi Gereklı Sokak - Dizili Sokak Köşesi otopark - Ümit Hastanesi yanı, Şehitlik önü otopark, 2 ekmek fabrikası (75.Yıl Mahallesi-Yenibağlar çevre yolu), Bademlik Tesisleri (Köşk), İbis Otel (otel, spor kompleksi ve 1 adet restoran), eski otogar işyerleri ve otel (8/100 belediye hissesi), hastane binası, su satış işyeri (Tepebaşı Cami karşısı), işyeri (ayakkabıcılar çarşısında), Fener Restoran (Nuribey Çiftliği), Odunpazarı sit alanında 9 adet binadan oluşan butik otel ile 1 adet restoran, Sarı Ev, İsmet İnönü Karargah Binası, beton ekipmanları yapım tesisi (Alpu yolu), Estram atölye binası-depo yer almaktadır.





ESKİŞEHİR BÜYÜKŞEHİR BELEDİYESİ  
2014 MALİ YILI PERFORMANS PROGRAMI

Eskişehir Büyükşehir Belediyesine Ait Araçların Sayısal Durumu	
•Ağaç Sökme Aracı	1
•Ambulans	1
•Arazöz	16
•Asfalt Distribütörü	2
•Asfalt Kesme Makinası	2
•Asfalt Silindiri	9
•Asfalt Tankeri	2
•Bahçe Traktörü	7
•Binek Otosu	26
•Cenaze Aracı	2
•Çekici	2
•Dampirli Kamyon	26
•Dozer	2
•Greyder	2
•İtfaiye Aracı	11
•Kazıcı-Yükleyici	4
•Kaldır Götür Aracı	2
•Kamyon	25
•Kamyonet	35
•Kar Mücadele Aracı	2
•Kazı Makinası	2
•Kompaktör	6
•Kompresör	2
•Kurtarıcı	1
•Mazot Tankeri	1
•Minibüs	3
•Motosiklet	4
•Otobüs	41
•Pikap	10
•Probüs	25
•Segway	1
•Tekne	8
•Tıbbi Atık Aracı	1
•Topraklı Fidan Söküm Makinası	1
•Traktör	3
•Tramvay	31
•Ulaşım Botu	4
•Yaprak ve Çöp Toplama Aracı	7
•Yer Dorsesi	1
•Yükleyici	9
•TOPLAM	340



## I.C.2. BİLİŞİM SİSTEMİ

Büyükşehir Belediyemiz'in bilişim sistemi Bilgi İşlem Dairesi Başkanlığı'na bağlı olan Bilgi İşlem Şube Müdürlüğü'nce yürütülmektedir. Belediyemiz bilişim sistemi alt yapısında sunucular (uygulama, posta, web, internet, virüs ve veri tabanı), network cihazları (omurga, internet yönlendiricisi, omurga anahtarı), modemler, güvenlik duvarı, istemci makineler, yazıcılar, kesintisiz güç kaynakları ve tarayıcılar mevcuttur.

Ana Makinalar											
Domain Server	File Server	E-hizmet ve ftp Server	Sun Server (KBS)(2 adet)	Firewall (Güvenlik Duvarı)	Loganalyzer (Internet Log Kayıtları)	EVPS (Entegre Veri Paylaşımı Server)	Hal Uygulama Server	İnternet Tahsilat Server	NAS Storage Server	Kurgu Storage Server	Otogar Yönetim Bilgi Sistemi Server(2 adet)

İnternet Alt Yapısı	
• Altyapı	Adet
• HDSL Modem	1
• Router	1
• Firewall	1
• Loganalyzer	1
• Web Server	1
• Mail Server	1
• Uygulama servere bağlı MYSQL veri tabanı	1
• 50 Mbps Metro Ethernet Bağlantısı	1
• 8 Mbps Kotasız ADSL+Wireless Modem	1

Network Cihazları	
• Cihaz	Adet
• Omurga Switch	2
• Kenar Switch	24
• Merkeze bağlı Router	1
• Dış müdürlüklere bağlı Router	1
• Merkeze bağlı kesintisiz güç kaynağı	1
• Dış müdürlüklere bağlı kesintisiz güç kaynağı	1
• Metroethernet bağlantısı (50 Mbps)	1

Donanım	
• Cins	Adet
• Bilgisayar	652
• Yazıcı	252
• Laptop	44
• Scanner	31
• Plotter	3
• Netbook	4

### I.D. İNSAN KAYNAKLARI

Eskişehir Büyükşehir Belediyesi bünyesinde; 460 memur, 369 işçi, 70 geçici işçi ve 158 sözleşmeli (sanatçı) statüsünde olmak üzere toplam 1.057 personel istihdam edilmektedir.

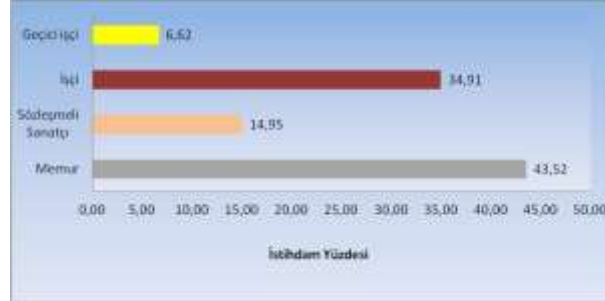

Eskişehir Büyükşehir Belediyesi'nde memur statüsünde çalışmakta olan personelin hizmet sınıflarına göre dağılımı aşağıda görülmektedir.

HİZMET SINIFI		SAYI
DHS	Din Hizmetleri Sınıfı	1
GİH	Genel İdari Hizmetler Sınıfı	261
SHS	Sağlık Hizmetleri Sınıfı	9
THS	Teknik Hizmetler Sınıfı	179
AHS	Avukatlık Hizmetleri Sınıfı	5
YHS	Yardımcı Hizmetler Sınıfı	5
TOPLAM		460

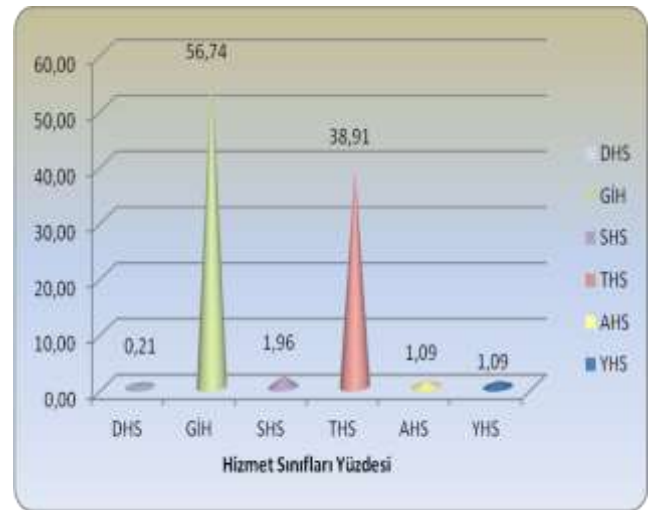

Personelin % 0,21'i din hizmetleri sınıfında, % 56,74'ü genel idari hizmetler sınıfında, % 1,96'sı sağlık hizmetleri sınıfında, % 38,91'i teknik hizmetler sınıfında, % 1,09'u avukatlık hizmetleri sınıfında ve % 1,09'u da yardımcı hizmetler sınıfında çalışmaktadır.

Personelin eğitim durumlarına göre dağılımı aşağıda gösterilmiştir.

EĞİTİM DURUMU	MEMUR	İŞÇİ	GEÇİCİ İŞÇİ	SÖZLEŞMELİ (SANATÇI)	TOPLAM
İlköğretim	40	183	57	22	302
Lise	142	134	13	17	306
Önlisans	106	22	-	2	130
Lisans	157	28	-	115	300
Yüksek Lisans	15	2	-	2	19
TOPLAM	460	369	70	158	1.057

Personelin % 28,57'si ilköğretim, % 28,95'i lise, % 12,30'u ön lisans, % 28,38'i lisans ve % 1,80'i yüksek lisans mezunudur.

Buna göre;

- Memurun % 8,70'i ilköğretim, % 30,87'si lise, % 23,04'ü ön lisans, % 34,13'ü lisans ve % 3,26'sı yüksek lisans mezunudur.
- İşçinin % 49,59'u ilköğretim, % 36,32'si lise, % 5,96'sı ön lisans, % 7,59'u lisans, % 0,54'ü yüksek lisans mezunudur.
- Geçici işçinin %81,43'ü ilköğretim, % 18,57'si lise mezunudur.
- Sözleşmeli sanatçıların ise %13,92'si ilköğretim, % 10,76'sı lise, % 1,27'si ön lisans, % 72,78'i lisans, % 1,27'si yüksek lisans mezunudur.

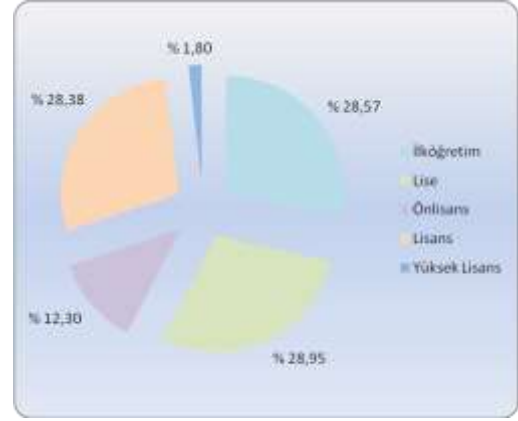

Belediyemizde 20-25 yaş arası 52, 26-30 yaş arası 129, 31-35 yaş arası 275, 36-40 yaş arası 192, 41-45 yaş arası 189, 46-50 yaş arası 154, 51-55 yaş arası 50, 55 yaş ve üzerinde ise 16 personel çalışmaktadır.

Yaş	Memur	İşçi	Sözleşmeli Sanatçı	Geçici İşçi	Toplam
20 - 25	33	1	10	8	52
26 - 30	68	16	32	13	129
31 - 35	112	90	68	5	275
36 - 40	75	73	27	17	192
41 - 45	65	101	10	13	189
46 - 50	59	78	9	8	154
51 - 55	33	9	2	6	50
55+	15	1	0	0	16
<b>Toplam</b>	<b>460</b>	<b>369</b>	<b>158</b>	<b>70</b>	<b>1.057</b>

Belediyemizde çalışmakta olan personelin yaş durumlarına bakıldığında % 4,92'si 20-25, % 12,20'si 26-30, % 26,02'si 31-35, % 18,17'si 36-40, % 17,88'i 41-45, % 14,57'si 46-50, % 4,73'ü 51-55 ve % 1,51'i de 55 yaş ve üzerinde olduğu görülmektedir.

Eskişehir Büyükşehir Belediyesi çalışanlarının cinsiyet dağılımları yandaki grafikte gösterilmiştir. Buna göre toplam 1.057 personelin 273'ü kadın, 784'ü de erkektir.





# PERFORMANS BİLGİLERİ

## II.BÖLÜM



**ESKİŞEHİR BÜYÜKŞEHİR BELEDİYESİ**  
2014 MALİ YILI PERFORMANS PROGRAMI

---



## II.A. TEMEL POLİTİKALAR VE ÖNCELİKLERİMİZ

Bilindiği üzere 05.07.2008 tarih ve 26927 sayılı Resmi Gazetede yayımlanan “Kamu İdarelerince Hazırlanacak Performans Programları Hakkında Yönetmelik” in 4. maddesinin 3. fıkrasında “Kamu idareleri performans programı hazırlıklarında kalkınma planı, hükümet programı, orta vadeli program, orta vadeli mali plan, yıllık program ile stratejik planlarını esas alırlar” denilmektedir.

Onuncu Kalkınma Planı (2014-2018), Kalkınma Bakanlığı’nca hazırlanıp Yüksek Planlama Kurulu’nda görüşülmüş ve Bakanlar Kurulu’nun 10 Haziran 2013 tarih ve 2013/4908 sayılı kararıyla kabul edilerek 06.07.2013 tarih ve 28699 sayılı Resmi Gazetede yayımlanmıştır.

Onuncu Kalkınma Planı’nda, ‘Nitelikli İnsan, Güçlü Toplum’, ‘Yenilikçi Üretim, İstikrarlı Büyüme’, ‘Yaşanabilir Mekânlar, Sürdürülebilir Çevre’ ve ‘Kalkınma İçin Uluslararası İşbirliği’ olmak üzere dört gelişme eksenini belirlemiştir.

### ONUNCU KALKINMA PLANI (2014-2018)

Nitelikli İnsan, Güçlü Toplum	Yenilikçi Üretim, İstikrarlı Yüksek Büyüme	Yaşanabilir Mekanlar, Sürdürülebilir Çevre	Kalkınma İçin Uluslararası İşbirliği
Eğitim	Büyüme ve İstihdam	Bölgesel Gelişme ve	Uluslararası İşbirliği
Sağlık	Yurtiçi Tasarruflar	Bölgesel Rekabet	Kapasitesi
Adalet	Ödemeler Dengesi	Edilebilirlik	Bölgesel İşbirlikleri
Güvenlik	Enflasyon ve Para Politikası	Mekânsal Gelişme ve	Küresel Kalkınma
Temel Hak ve Özgürlükler	Mali Piyasalar	Planlama	Gündemine Katkı
Sivil Toplum Kuruluşları	Maliye Politikası	Kentsel Dönüşüm ve Konut	
Aile ve Kadın	Sosyal Güvenlik Finansmanı	Kentsel Altyapı	
Çocuk ve Gençlik	Kamu İşletmeciliği	Mahalli İdareler	
Sosyal Koruma	Yatırım Politikaları	Kırsal Kalkınma	
Kültür ve Sanat	Bilim, Teknoloji ve Yenilik	Çevrenin Korunması	
İstihdam ve Çalışma Hayatı	İmalat Sanayiinde Dönüşüm	Toprak ve Su Kaynakları	
Sosyal Güvenlik	Girişimcilik ve KOBİ’ler	Yönetimi	
Spor	Fikri Mülkiyet Hakları	Afet Yönetimi	
Nüfus Dinamikleri	Bilgi ve İletişim Teknolojileri		
Kamuda Stratejik Yönetim	Tarım ve Gıda		
Kamuda İnsan Kaynakları	Enerji ve Madencilik		
Kamu Hizmetlerinde e-Devlet Uygulamaları	Lojistik ve Ulaştırma		
	Ticaret Hizmetleri		
	Turizm		
	İnşaat, Mühendislik- Mimarlık, Teknik Müşavirlik ve Müteahhitlik Hizmetleri		

Uzun vadeli kalkınma amacı olan ülkenin uluslararası konumunun yükseltilmesi ve halkın refahının artırılması amacının yanında, Onuncu Kalkınma Planı ile 2014-2018 dönemi için Türkiye’nin uluslararası değer zinciri hiyerarşisinde üst basamaklara çıkmış, yüksek gelir grubu ülkeler arasına girmiş ve mutlak yoksulluk sorununu çözmüş bir ülke haline gelmesi amaçlanmıştır.





Onuncu Kalkınma Planı (2014-2018)'nin;

**Nitelikli İnsan, Güçlü Toplum** gelişme ekseninin amacı toplumun refahının artırılması, hayat standardının yükseltilmesi, temel hak ve özgürlükler zemininde adil, güvenli ve huzurlu bir yaşam ortamının sağlanmasıdır. Bu ekseninde, insan odaklı bir anlayışla, uyumlu ve bütünlük politikalarıyla, beşeri sermayenin güçlendirilmesi, etkin bir kamu yönetimi ve güçlü bir adalet sisteminin sağlanması, kamu tarafından sunulan hizmetlere erişimin güçlendirilerek fırsat eşitliğinin sağlanması, fiziki ve beşeri altyapının daha da iyileştirilmesi, ülkenin kaynaklarının sürdürülebilir kalkınma yaklaşımıyla tüm vatandaşlara hakkaniyetli bir anlayışla sunulması öngörülmektedir.

**Yenilikçi Üretim, İstikrarlı Yüksek Büyüme** gelişme ekseninde Türkiye'nin büyüme performansının daha ileri seviyelere taşınması ve yenilikçi bir üretim yapısıyla sağlamlaştırılması hedeflenmekte, rekabet gücünün artırılması, Ar-Ge, patent ve ileri teknoloji sektörlerinde ilerlenmesi, yüksek düzeyde üretken yatırımların yapılması, işgücüne katılımın artırılması, üretimde yerli katma değerinin yükseltilmesi, sürdürülebilir üretime imkân veren yüksek teknoloji ürün desenine geçilmesi, işgücüne üretim sürecinin gerektirdiği beceri ve niteliklerin kazandırılması, teşvik, KOBİ, fikri ve sınai mülkiyet, bilgi ve iletişim teknoloji politikalarının uyum içinde uygulanması, sanayi sektörlerinin yanında tarım ve kritik hizmet alanlarında aynı perspektifle dönüşümün gerçekleştirilmesi, büyüme ortamının yaratacağı enerji talebinin zamanında ve yeterli karşılanabilmesi, istikrarlı makroekonomik ortam için para ve maliye politikalarının uyum içinde yürütülmesi, yatırım ve teşvik politikalarının üretken bir ekonomik yapıyı destekleyecek nitelikte yürütülmesi hedeflenmektedir.

**Yaşanabilir Mekânlar, Sürdürülebilir Çevre** gelişme ekseninde yerleşmelerin dağılımı ve düzeninin, çalışma ve yaşam alanlarının kalitesinin, işlevselliğinin, arazi kullanımlarının uyumunun ve çevresel etkileri bakımından mevcut gelir ve kalkınma düzeyine uygun hale getirilmesi istenmektedir. Bölgesel dengesizliklerin azaltılması için kentsel ve kırsal alanda bütün yerleşimlerde temel yaşam kalitesi standartlarının sağlanması, kapsayıcı kalkınma ve fırsat eşitliği için mekânsal dezavantajlardan doğan kısıtların asgari düzeye indirilmesi, üretimin yurt sathına daha dengeli yayılabilmesi için bölgelerin rekabet güçlerini gözeterek üretim organizasyonunun sağlanması, şehirlerin risklerini yöneten yaşanabilir mekânlara dönüştürülmesi, kentsel dönüşümün ihtiyaçlara yönelik sistem bütünlüğü olan bir uygulama olması, mahalli idarelerin yönetim ilkesiyle yeniden yapılandırılması, kırsal alan politikalarının ve uygulamalarının zenginleştirilmesi, çevresel kalitenin korunması, ekonomik büyümenin sosyal ve çevresel unsurlarla uyumunun sağlanması, doğal kaynakların ekonomik değerlerinin belirlenmesi ile üretim ve tüketimde çevre standartlarının rekabetçilik ve yeşil büyüme anlayışıyla geliştirilmesi, iklim değişikliği ve biyolojik çeşitliliğin sürdürülebilir kullanılması, afet yönetimi ve afet öncesi risk azaltma tedbirlerinin yerleşme planı ve imar planlaması süreçlerine dâhil edilmesi hedeflenmektedir.

**Kalkınma İçin Uluslararası İşbirliği** gelişme ekseninde, kalkınmanın sürdürülebilir kılınabilmesi için Türkiye'nin komşular ve yakın bölge ülkeleri başta olmak üzere, karşılıklı ekonomik ve ticari işbirliğinin

güçlendirilmesi ve stratejik ortaklıkların kurulması, uluslararası işbirliğinin kalkınma sürecinde daha etkin kullanılabilmesi için ulusal, bölgesel ve küresel düzeyde birbiriyle tutarlı, tamamlayıcı ve kararlı politikalar yürütmesi hedeflenmektedir.

### **Bölgesel Gelişme Ulusal Stratejisi (2013-2023)**

Ulusal kalkınma hedefleri ve yeni bölgesel kalkınma politikaların ortaya konduğu strateji belgesinde, bölgesel gelişme politikasının genel amaçları ortaya konmuştur:

1. Bölgeler arası gelişmişlik farklarının azaltılması,
2. Bölgelerin rekabet gücünün yükseltilmesi,
3. Ekonomik ve sosyal bütünlüğü ve dış dünyayla ilişkilerin güçlendirilmesi.

Aynı belgeye göre, bölgesel politikaların ulusal kalkınma hedeflerine katkısı ise üç şekilde olacaktır:

1. Kalkınmayı hızlandırıcı mekânsal organizasyon,
2. Ulusal ve bölgesel düzeyde daha etkili çok sektörlü koordinasyon mekanizmaları,
3. Sektörel politikalara yerel ve mekânsal önceliklerin daha etkili bir şekilde sızması.

Vizyonu, 'Sosyo-ekonomik ve mekânsal olarak bütünleşmiş, rekabet gücü ve refah düzeyi yüksek bölgelerden oluşan topyekûn kalkınmış bir Türkiye' olan Bölgesel Gelişme Ulusal Stratejisi, 2023 yılı için genel amaçlar ve bu amaçlara ulaşmak için mekânsal ve yatay amaçlara sahiptir.

Bölgesel Gelişme Ulusal Stratejisi (BGUS) kapsamında belirlenen mekânsal tipolojiler doğrultusunda Bursa metropol art alanı, Eskişehir endüstriyel büyüme odağı, Bilecik ise orta düzeyde gelişmiş kentler ve dönüşüm kentleri kapsamında değerlendirilmektedir.

#### **Bölgesel Kalkınma Stratejisi Amaçları**

##### **2023 Genel Amaçlar**

- 1- Daha Dengeli Bir Yerleşim Düzeni/ Mekansal Organizasyon Oluşturulması
- 2- Uluslararası Rekabet Gücünün Artırılması ve Küresel Piyasalarla Entegrasyonu
- 3- Sosyal ve İktisadi Dönüşüm İle Yeniden Yapılanmanın Sağlanması
- 4- Ekonomik ve Sosyal Mekansal Bütünleşme
- 5- Yönetişim ve Sektörel Kalkınma Politikalarıyla Etkileşim

<b>Mekansal Amaçlar</b>	<b>Yatay Amaçlar</b>
<ol style="list-style-type: none"><li>1- Ülke genelinde daha dengeli bir mekansal organizasyon oluşturulması</li><li>2- Metropoliten merkezlerin ve art alanların küresel rekabet gücünün artırılması</li><li>3- Endüstriyel büyüme odaklarının uluslararası rekabet gücünün artırılması</li><li>4- Bölgesel büyüme odaklarıyla geri kalmış yörelerde kalkınmanın tetiklenmesi</li><li>5- Orta düzeyde gelişmiş bölgeler ve dönüşüm kentlerinde ekonomik faaliyetlerin çeşitlendirilmesi ve ekonominin canlandırılması</li><li>6- Düşük gelir düzeyine sahip ve geleneksel ekonomiye dayalı bölgelerin ülke geneline yakınsaması</li></ol>	<ol style="list-style-type: none"><li>1- Bölgesel gelişmenin yönetişiminin iyileştirilmesi ve kurumsal kapasite</li><li>2- Kamu yatırım ve destek uygulamalarının bölgesel gelişme amaçlarıyla uyumlaştırılması</li><li>3- Bölgelerin yenilik kapasitesi ve rekabet gücünün geliştirilmesi<ol style="list-style-type: none"><li>a. Bölgesel yenilik sistemleri geliştirilmesi</li><li>b. Yenilikçi ve yapısal girişimciliğin geliştirilmesi</li><li>c. Bölgesel kümelerin geliştirilmesi</li><li>d. Yatırım imkanlarının tanıtılması ve yatırım sürecinin desteklenmesi</li><li>e. Turizm potansiyelinin yerel/ bölgesel kalkınma için etkin kullanımı</li><li>f. Üniversitelerin buldukları bölgeler ile bağlarının güçlendirilmesi</li></ol></li><li>4- Sınır ötesi ve bölgeler arası işbirliklerinin geliştirilmesi</li><li>5- Sürdürülebilir kalkınma ve yeşil büyüme</li><li>6- Ulaşım ağının ve erişilebilirliğin geliştirilmesi</li></ol>



## Avrupa 2020 Stratejisi

Avrupa Birliği ülkelerinin ekonomik dönüşüm ve 2020 stratejisinin ele alındığı “Avrupa 2020 Strateji Belgesi” temel olarak üç ana eksen üzerinden oluşmaktadır. Bunlar; bilgi ve yeniliğe dayalı bir ekonomi bağlamında “akıllı büyüme”, daha verimli kaynak kullanan yeşil ve rekabet edebilir bir ekonomi için “sürdürülebilir büyüme” ve ekonomik ve sosyal bütünleşmenin olduğu “kapsayıcı büyüme” olarak belirlenmiştir. Ülkelerin mevcut potansiyellerinin en üst düzeyde değerlendirilmesi amacıyla, Ar-Ge ve yenilikçilik, eğitim, mesleki eğitim ve hayat boyu öğrenme öncelikleri ile birlikte ve bilgi ve iletişim teknolojilerinden azami ölçüde yararlanılmasını amaçlayan hedefler akıllı büyüme stratejilerinin temelini oluşturmaktadır. İklim değişikliklerinin göz önüne alındığı, temiz ve verimli enerji kullanımının ön plana çıktığı çevresel hassasiyetlere ek olarak, sektörel anlamda rekabet edebilirliğin sağladığı fırsatların değerlendirildiği sürdürülebilir büyüme gelişme ekseninde de ekonomik, sosyal ve çevresel bileşenlerin odak noktalarından biri olarak karşımıza çıkmaktadır. Mevcut işgücünün nitelik ve becerilerinin geliştirilmesi ve yoksulluğun azaltılması için ortaya konulacak politikalar kapsayıcı büyümenin temel dayanakları arasında yer almaktadır. Avrupa Birliği ülkelerini ve dolayısı ile üyelik sürecinde olan ülkemiz için de önemli olan bu stratejiler ülke geneli uygulanacak politikalar üzerinde son derece önemli etkilere sahip olacaktır. İstihdamın, verimliliğin, ekonomik-sosyal ve çevresel uyumun bir arada olduğu akıllı, sürdürülebilir ve kapsayıcı bir topluluk olarak ortaya çıkmayı hedefleyen Avrupa Birliği daha güçlü, derin ve yenilikçi bir pazarın yaratılmasını ve yolla birlik ülkelerinin refahının en üst düzeye çıkarılmasını hedeflemektedir.

## Bursa Eskişehir Bilecik Bölge Planı (2014-2023)

Ajans (BEBKA) tarafından nihai şekli verilen 2014-2023 taslak Bölge Planı, 8 Temmuz 2013 tarihinde gerçekleşen Ajans Yönetim Kurulu toplantısında kabul edildikten sonra Kalkınma Bakanlığı'na görüş için sunulmuştur. Söz konusu taslak planda, Bursa Eskişehir Bilecik Bölgesi'nin vizyonu ve vizyonu açıklayan alt temalar şunlardır:

KURULUŞTAN KURTULUŞA, GEÇMİŞİN MİRASINI DEĞER KATARAK GELECEĞE TAŞIYAN, ULUSLARARASI DÜZEYDE REKABETÇİ; SÜRDÜRÜLEBİLİR ÜRETİM, YENİLİK VE YAŞAM MERKEZİ		
BURSA ESKİŞEHİR BİLECİK		
DOĞAL VE KÜLTÜREL MİRAS	ULUSLARARASI REKABET	SÜRDÜRÜLEBİLİR YAŞAM
İpekyolu'ndan, kuruluş ve kurtuluşa, geçmişin özünü, geleceğe aktaran	Rekabet gücü yüksek	Üretirken ve yaşarken doğaya saygı ve özen gösteren
Doğal, tarihi ve kültürel mirasını bilen, değer katarak yaşatan	Yenilikçi, girişimci	Yaşam ve mekân kalitesi yüksek/yaşanabilir
Koruma ve kullanma dengesini gözetken	Yüksek katma değer üreten, fark yaratan	Görülme ve yaşanmak istenen
	Sürdürülebilir kalkınma anlayışını benimsemiş	Çevreye ve insana değer veren



**ESKİŞEHİR BÜYÜKŞEHİR BELEDİYESİ**  
2014 MALİ YILI PERFORMANS PROGRAMI

Bursa Eskişehir Bilecik Bölgesi vizyona ulaşmak için 3 temel gelişme eksenini belirlemiştir.

1. Uluslararası Alanda Yüksek Rekabet Gücü
2. Beşeri Gelişme ve Sosyal İçerme
3. Dengeli Mekânsal Gelişme ve Sürdürülebilir Çevre

<b>KURULUŞTAN KURTULUŞA, GEÇMİŞİN MİRASINI DEĞER KATARAK GELECEĞE TAŞIYAN, ULUSLARARASI DÜZEYDE REKABETÇİ; SÜRDÜRÜLEBİLİR ÜRETİM, YENİLİK VE YAŞAM MERKEZİ</b>	
<b>ULUSLARARASI ALANDA YÜKSEK REKABET GÜCÜ</b>	Sektörel Kümelenme Oluşumlarının ve İşbirliği Ağlarının Geliştirilmesi
	İşgücü Niteliklerinin ve İstihdamın Sektörlerin İhtiyaçları Doğrultusunda Şekillendirilmesi ve Geliştirilmesi
	Sanayide Fiziksel Altyapı Eksikliklerinin Giderilmesi ve Lojistik Altyapının Güçlendirilmesi
	Ar-Ge ve Yenilikçilik Kapasitesinin Güçlendirilmesi ve Verimliliğin Artırılması
	Bölgenin Öncü ve Potansiyeli Olan Stratejik Sektörlerinin Geliştirilerek, İleri Teknoloji Kullanan Sanayi Üretimine Geçilmesi
	Yatırım Ortamının İyileştirilerek Girişimciliğin Desteklenmesi
	Sektörel İhtiyaçlara Göre ve Ürün Bazında Belirlenmiş Tanıtım ve Pazarlama ile Dış Ticarete Hedef Pazarların Geliştirilmesine Yönelik Faaliyetlerin Artırılması
	Turizm Türlerine Özgü Tanıtım, Konaklama ve Ulaşım Altyapısının Güçlendirilerek Hizmet Kalitesinin Yükseltilmesi
	Güvenli Gıda Üretmek Üzere Kaynakların Verimli Kullanılmasıyla Tarımın Sürdürülebilirliğinin Sağlanması
<b>BEŞERİ GELİŞME VE SOSYAL İÇERME</b>	Sosyokültürel Altyapının ve Kent Kültürünün Geliştirilmesi
	Kamu Kurumlarının ve Sivil Toplum Kuruluşlarının Kurumsal Kapasitesinin Güçlendirilmesi ve Yönetişimin Sağlanması
	Eğitim Hizmetlerinde Kalitenin ve Erişilebilirliğin Artırılması
	Sosyal İçermeye Yönelik Politikaların ve Sosyal Hizmet Altyapısının Geliştirilmesi
	Sağlık Hizmetlerinde Kalitenin Artırılması
	Gençlik ve Spor Hizmetleri Altyapısının Geliştirilmesi
<b>DENGELİ MEKÂNSAL GELİŞME VE SÜRDÜRÜLEBİLİR ÇEVRE</b>	Kırsal Yaşamın Sürdürülebilirliğinin Sağlanması ve Kırsal Kalkınma
	Afetlere Duyarlı Kentsel Dönüşümün ve Nitelikli Yapılaşmanın Sağlanması, Mekân ve Yaşam Kalitesinin Yükseltilmesi
	Mekânsal ve Ekonomik Gelişmenin Koruma ve Kullanma Dengesi İçinde Yönlendirilmesi ve Doğal Kaynakların Korunması
	Çok Merkezli Mekânsal Gelişme Sistemi Oluşturulması
	Ulaşım Modları Arası Entegrasyonun Sağlanarak Erişilebilirliğin Artırılması ve Kent İçi Ulaşımın Düzenlenmesi
	İçme, Sulama ve Kullanma Suyunun Etkin Kullanımının Sağlanması, Bütünleşik Su Yönetimi Planlarının Uygulanması ve Su Kirliliğinin Önlenmesi
	Katı Atıkların Belirli Bir Sistem İçinde Ayrı Toplanması, Taşınması, Depolanması, Geri Kazanılması ve Bertaraf Edilmesi İçin Entegre Katı Atık Yönetim Sistemlerinin Kurulması

Belediyemiz 2014 Performans Programı, Onuncu Kalkınma Planı, Bölgesel Gelişme Ulusal Stratejisi, Avrupa 2020 Stratejisi, Bursa Eskişehir Bilecik Bölge Planı ve Belediyemiz 2011-2015 Stratejik Planımız dikkate alınarak hazırlanmıştır.

## II.B. STRATEJİK AMAÇ VE HEDEFLERİMİZ (2011-2015)

2011-2015 Stratejik Plan dönemi için öngördüğümüz stratejik amaç ve hedeflerimiz şunlardır:

### I - Eskişehir Anadolu'nun Kültür ve Sanat Başkenti Olacak

- I.1- Şehir Tiyatrolarının ve Senfoni Orkestrasının Etkinlikleri Zenginleştirilecek
- I.2- Eskişehir Müzecilik Anlayışı Konusunda Örnek Şehir Olacak
- I.3- Eskişehir Bir Festivaller Şehri Olacak
- I.4- Eskişehir Sanat Galerileri ve Sergiler Şehri Olacak
- I.5- Tarihi ve Kültürel Miras Geliştirilerek Korunacak
- I.6- Spor, Eskişehirlilik Kültürünün Bir Parçası Haline Getirilecek

### II - Ulaşım Sistemimiz Şehir Dostu Bir Sistem Olmayı Sürdürecektir

- II-1. Hafif Raylı Sistem Hatları Uzatılacak
- II-2. Toplu Taşıma Sistemlerinin Toplam Ulaşım İçindeki Payı Artırılacak
- II-3. Su Yolu Taşımacılığı Geliştirilecek ve Diğer Toplu Ulaşım Sistemlerine Entegrasyonu Sağlanacak
- II-4. Yollar, Yol İşaretleri, Sinyalizasyon Sistemi ve Levhalar iyileştirilecek

### III- Eskişehir Canlı ve Temiz Bir Çevreye Sahip Olmayı Sürdürecektir

- III-1. Şehre Yeni Yeşil Alanlar Kazandırılacak
- III-2. Mevcut Yeşil Alanların Fonksiyonları Çeşitlendirilecek
- III-3. Porsuk Çayı ve Kanallarının Şehre Katkısı Artırılacak

### IV- Eskişehir Büyükşehir Belediyesi Çevik ve Öncü Bir Belediye Olmayı Sürdürecektir

- IV-1. İnsan Kaynaklarının Kalitesi Yükseltilecek
- IV-2. Belediyenin Araç Parkı Geliştirilerek Güncel Tutulacak, Yeni Teknolojilerden Azami Fayda Sağlanacak
- IV-3. Hizmet Tesislerinin Kalitesi Korunacak, İhtiyaç Halinde Yeni Tesisler Yapılacak
- IV-4. Sosyal Belediyecilik Anlayışı Geliştirilerek Sürdürülecek
- IV-5. Belediye Hizmetlerinin Kalitesi ve Erişilebilirliği Yükseltilecek
- IV-6. Şehrin Turistik Potansiyelinin Gelişimine Katkı Sağlamak Üzerine Kentsel Gelişim Projeleri Geliştirilecek
- IV-7. Eskişehir'in Gelişimine Katkı Sağlayacak Her Tür İşbirliği Gerçekleştirilecek



## **II.C. PERFORMANS HEDEF VE GÖSTERGELERİ İLE FAALİYET TABLOLARI**

**(2014 Mali Yılı Performans Programı taslağı 26/08/2013 tarihli veriler baz alınarak hazırlanmıştır.)**



**ESKİŞEHİR BÜYÜKŞEHİR BELEDİYESİ**  
2014 MALİ YILI PERFORMANS PROGRAMI

---





## ESKİŞEHİR BÜYÜKŞEHİR BELEDİYESİ

2014 MALİ YILI PERFORMANS PROGRAMI

### PERFORMANS HEDEFİ TABLOSU

<b>İdare Adı</b>	<b>ESKİŞEHİR BÜYÜKŞEHİR BELEDİYESİ</b> (KÜLTÜR VE SOSYAL İŞLER DAİRESİ BAŞKANLIĞI)
------------------	---

<b>Amaç I</b>	<b>ESKİŞEHİR ANADOLUNUN KÜLTÜR VE SANAT BAŞKENTİ OLACAK</b>
<b>Hedef I.1</b>	<b>Şehir Tiyatrolarının ve Senfoni Orkestrasının Etkinlikleri Zenginleştirilecek</b>

<b>Performans Hedefi I.1.1.</b>	Senfoni orkestrası konserleri dinleyici ve şehir tiyatroları oyunları izleyici sayısının en az % 5 artışı sağlamak
<b>Açıklamalar</b> Kent, yalnızca kentte yaşayanların değil, aynı zamanda çevre kentlerde yaşayanların da kültürel gereksinimlerini karşılayacak bir merkez halini alması hedeflenmektedir. Kentte yaşayanların ve farklı kesimlerin isteklerini karşılayacak çeşitlilikte kültürel etkinlikler düzenleyerek, kentlilerin kültür etkinliklerine katılması, kendi yaşamlarını zenginleştirme yoluyla kentin sosyal dokusunun güçlenmesini sağlamak amaçlanmaktadır.	

Performans Göstergeleri		2012 Gerçekleşen	2013 Hedeflenen	2014 Hedeflenen
1	Orkestra konser sayısı	76	60	78
<b>Açıklama</b> Kentlilerin kültür etkinliklerine katılımını arttırmak amacıyla belirlenmiştir.				
2	Orkestra konser dinleyici sayısı	41.250	37.067	42.075
<b>Açıklama</b> Kentlilerin kültür etkinliklerine katılımını arttırmak amacıyla belirlenmiştir.				
3	Yaratıcı drama kursiyer sayısı	45	45	50
<b>Açıklama</b> Halkın sanatsal çalışmalara bire bir katılımını sağlamak amacıyla belirlenmiştir.				
4	Tiyatro gösteri sayısı	359	224	370
<b>Açıklama</b> Kentlilerin kültür etkinliklerine katılımını arttırmak amacıyla belirlenmiştir.				



## ESKİŞEHİR BÜYÜKŞEHİR BELEDİYESİ

2014 MALİ YILI PERFORMANS PROGRAMI

5	Tiyatro gösterisi izleyici sayısı	104.255	65.286	107.383
Açıklama Kentlilerin kültür etkinliklerine katılımını arttırmak amacıyla belirlenmiştir.				
6	Sergilenmesi planlanan turne tiyatro oyun sayısı	6	5	7
Açıklama Eskişehir'in kültürel faaliyetlerle, Anadolu'nun kültür ve sanat başkenti olması hedeflenmiştir.				
7	Diğer illerden gelen tiyatro topluluklarının oynadığı tiyatro oyunları sayısı	6	5	7
Açıklama Ortak yürütülen sanatsal etkinliklerle kent halkının sosyal yaşamını zenginleştirmek amaçlanmıştır.				
8	Şehir tiyatromuzda sergilenmesi planlanan eser sayısı	25	15	26
Açıklama Sergilenen eserlerin çeşitliliği, her kesimin talebini karşılamaya yönelik bir performans göstergesidir.				

Faaliyetler		Kaynak İhtiyacı (2014) (₺)		
		Bütçe	Bütçe Dışı	Toplam
1	Konser düzenleme faaliyetleri	5.562.000,00		5.562.000,00
2	Tiyatro gösterileri düzenleme faaliyetleri	6.811.000,00		6.811.000,00
<b>Genel Toplam</b>		<b>12.373.000,00</b>	<b>0,00</b>	<b>12.373.000,00</b>



## ESKİŞEHİR BÜYÜKŞEHİR BELEDİYESİ

2014 MALİ YILI PERFORMANS PROGRAMI

### FAALİYET MALİYETLERİ TABLOSU

<b>İdare Adı</b>	<b>ESKİŞEHİR BÜYÜKŞEHİR BELEDİYESİ</b>
<b>Performans Hedefi I.1.1.</b>	<b>Senfoni orkestrası konserleri dinleyici ve şehir tiyatroları oyunları izleyici sayısının en az % 5 artışı sağlamak</b>
<b>Faaliyet Adı</b>	<b>Konser düzenleme faaliyetleri-Tiyatro gösterileri düzenleme faaliyetleri</b>
<b>Sorumlu Harcama Birimi veya Birimleri</b>	<b>KÜLTÜR VE SOSYAL İŞLER DAİRESİ BAŞKANLIĞI (Senfoni Orkestrası Şube Müdürlüğü-Şehir Tiyatroları Şube Müdürlüğü)</b>
<b>Açıklamalar</b> 1-2) Senfoni Orkestrası Şube Müdürlüğü'nde 72 sözleşmeli sanatçı ve sahne uygulatıcısı, 4 daimi işçi, Şehir Tiyatroları Şube Müdürlüğü'nde 85 sözleşmeli sanatçı ve sahne uygulatıcısı, 8 daimi işçi ve 2 memur görev yapmaktadır. Personelin maaş işlemleri kanunlar ve toplu iş sözleşmesi ile mevzuata uygun bir şekilde İnsan Kaynakları ve Eğitim Dairesi Başkanlığı tarafından yapılmaktadır. Bunun haricinde yapılan etkinlik harcamaları yıllık altı aylık ortalamalar ve geçen yıllarda ayrılan miktar göz önünde bulundurularak hesaplanmıştır. Mal ve Hizmet Alım Giderleri; yakacak alımları, elektrik alımları, özel malzeme alımları, görev yollukları gibi harcamalar göz önünde bulundurularak hesaplanmıştır.	

<b>Ekonomik Kod</b>		<b>2014 ( )</b>
01	Personel Giderleri	9.045.000,00
02	SGK Devlet Primi Giderleri	1.048.000,00
03	Mal ve Hizmet Alım Giderleri	2.280.000,00
04	Faiz Giderleri	
05	Cari Transferler	
06	Sermaye Giderleri	
07	Sermaye Transferleri	
08	Borç verme	
<b>Toplam Bütçe Kaynak İhtiyacı</b>		<b>12.373.000,00</b>
<b>Bütçe Dışı Kaynak</b>	Döner Sermaye	
	Diğer Yurt İçi	
	Yurt Dışı	
<b>Toplam Bütçe Dışı Kaynak İhtiyacı</b>		<b>0,00</b>
<b>Toplam Kaynak İhtiyacı</b>		<b>12.373.000,00</b>



# ESKİŞEHİR BÜYÜKŞEHİR BELEDİYESİ

2014 MALİ YILI PERFORMANS PROGRAMI

## PERFORMANS HEDEFİ TABLOSU

<b>İdare Adı</b>	<b>ESKİŞEHİR BÜYÜKŞEHİR BELEDİYESİ</b> (MÜZELER ŞUBE MÜDÜRLÜĞÜ)
<b>Amaç I</b>	ESKİŞEHİR ANADOLUNUN KÜLTÜR VE SANAT BAŞKENTİ OLACAK
<b>Hedef I.2</b>	Eskişehir Müzecilik Anlayışı Konusunda Örnek Şehir Olacak
<b>Performans Hedefi I.2.1.</b>	Müze kompleksini tamamlamak ve ziyaretçi sayısını her yıl 2 katı arttırmak
<b>Açıklamalar</b> Müze kompleksinin 2015 sonuna kadar tamamlanmasıyla Eskişehir'in müzecilik anlayışındaki çağdaş yaklaşımlarını Türkiye'ye tanıtmak konusunda örnek olması amaçlanmıştır.	

Performans Göstergeleri		2012 Gerçekleşen	2013 Hedeflenen	2014 Hedeflenen
1	Müze kompleksi ziyaretçi sayısı	140.658	90.000	180.000
<b>Açıklama</b> Halkın klasik ve modern sanatlara ilgisini arttırmak hedeflenmiştir.				
2	Bilim Deney Merkezi ek bina yapımı (adet/yıl)	-	1	1
<b>Açıklama</b> Mevcut Bilim Deney Merkezi'ne 2.000 m <sup>2</sup> 'lik ek bina yapılması tasarlanmaktadır. Ek binada gerçekleştirilmesi düşünülen atölyeler, bilim gösterileri, çeşitli eğitici faaliyetler, yeni görsel ve deneysel bilim aletlerinin gösterime sunulabilmesi için yeni alanlar oluşturulması planlanmaktadır.				

Faaliyetler	Kaynak İhtiyacı 2014 (₺)		
	Bütçe	Bütçe Dışı	Toplam
1 Müze faaliyetleri	994.000,00		<b>994.000,00</b>
2 Bilim Deney Merkezi ek bina yapım faaliyetleri	1.000,00		<b>1.000,00</b>
<b>Genel Toplam</b>	<b>995.000,00</b>	<b>0,00</b>	<b>995.000,00</b>



## ESKİŞEHİR BÜYÜKŞEHİR BELEDİYESİ

2014 MALİ YILI PERFORMANS PROGRAMI

### FAALİYET MALİYETLERİ TABLOSU

<b>İdare Adı</b>	<b>ESKİŞEHİR BÜYÜKŞEHİR BELEDİYESİ</b>
<b>Performans Hedefi I.2.1.</b>	<b>Müze kompleksini tamamlamak ve ziyaretçi sayısını her yıl 2 katı arttırmak</b>
<b>Faaliyet Adı</b>	<b>Müze faaliyetleri-Bilim Deney Merkezi ek bina yapım faaliyetleri</b>
<b>Sorumlu Harcama Birimi veya Birimleri</b>	<b>Müzeler Şube Müdürlüğü</b>
<b>Açıklamalar</b> 1) Bu faaliyette kullanılmak üzere 1 memur için personel ve SGK Devlet Primi Gideri hesaplanmıştır. Personelin maaş işlemleri kanunlar ve toplu iş sözleşmesi ile mevzuata uygun bir şekilde İnsan Kaynakları ve Eğitim Dairesi Başkanlığı tarafından yapılmaktadır. Bunun haricinde yapılan etkinlik harcamaları yıllık altı aylık ortalamalar ve geçen yıllarda ayrılan miktar göz önünde bulundurularak hesaplanmıştır. Mal ve Hizmet Alım Giderleri; yakacak alımları, elektrik alımları, görev yollukları, hizmet alımları gibi harcamalar göz önünde bulundurularak hesaplanmıştır. 2) Mevcut Bilim Deney Merkezi'ne 2.000 m <sup>2</sup> 'lik ek bina yapılması tasarlanmaktadır. Ek binada gerçekleştirilmesi düşünülen atölyeler, bilim gösterileri, çeşitli eğitici faaliyetler, yeni görsel ve deneysel bilim aletlerinin gösterime sunulabilmesi için yeni alanlar oluşturulması planlanmaktadır. TÜBİTAK ile birlikte yürütülen projede bina inşaatına 2014 yılı içinde başlanması planlanmaktadır. Sermaye Giderleri için ayrılan ödenek aşağıda belirtilmiştir.	

<b>Ekonomik Kod</b>		<b>2014 ( )</b>
01	Personel Giderleri	52.000,00
02	SGK Devlet Primi Giderleri	8.000,00
03	Mal ve Hizmet Alım Giderleri	934.000,00
04	Faiz Giderleri	
05	Cari Transferler	
06	Sermaye Giderleri	1.000,00
07	Sermaye Transferleri	
08	Borç verme	
<b>Toplam Bütçe Kaynak İhtiyacı</b>		<b>995.000,00</b>
<b>Bütçe Dışı Kaynak</b>	Döner Sermaye	
	Diğer Yurt İçi	
	Yurt Dışı	
<b>Toplam Bütçe Dışı Kaynak İhtiyacı</b>		<b>0,00</b>
<b>Toplam Kaynak İhtiyacı</b>		<b>995.000,00</b>



## ESKİŞEHİR BÜYÜKŞEHİR BELEDİYESİ

2014 MALİ YILI PERFORMANS PROGRAMI

### PERFORMANS HEDEFİ TABLOSU

<b>İdare Adı</b>	<b>ESKİŞEHİR BÜYÜKŞEHİR BELEDİYESİ</b> (KÜLTÜR VE SOSYAL İŞLER DAİRESİ BAŞKANLIĞI)
------------------	---

<b>Amaç I</b>	<b>ESKİŞEHİR ANADOLUNUN KÜLTÜR VE SANAT BAŞKENTİ OLACAK</b>
<b>Hedef I.3</b>	<b>Eskişehir Bir Festivaller Şehri Olacak</b>

<b>Performans Hedefi I.3.1.</b>	Ulusal ve uluslararası festival ile diğer etkinliklerin katılımcı sayısında her yıl % 5 artış sağlamak
<b>Açıklamalar</b> Eskişehir'in markası haline gelecek festivaller düzenleyerek Eskişehir'i Anadolu'nun kültür ve sanat başkenti yapma yolunda bir adım ileri taşımak, kenti entelektüel açıdan zenginleştirmek amaçlanmıştır.	

Performans Göstergeleri		2012 Gerçekleşen	2013 Hedeflenen	2014 Hedeflenen
1	Katılımcı sayısı	21.872	15.000	22.966
<b>Açıklama</b> Şehrimizin merkezi haline gelen festivallerimizin daha çok izleyici kitlesine ulaşabilmesi amacıyla festival etkinliklerinin kapalı mekanlardan daha çok açık alanlarda yapılması hedeflenmiştir.				
2	Düzenlenmesi planlanan ulusal-uluslararası festival ve diğer etkinlik sayısı	4	4	7
<b>Açıklama</b> Düzenlediğimiz ulusal ve uluslararası festivallerin yanı sıra şehrimizin sanat ve kültür hayatını renklendirecek farklı kültürdeki toplulukların halkımıza izlettirilmesi ve değişik kültürle tanıştırılması hedeflenmiştir.				

Faaliyetler	Kaynak İhtiyacı 2014 (₺)			
	Bütçe	Bütçe Dışı	Toplam	
1	Ulusal ve uluslararası festival ile diğer etkinlik faaliyetleri	761.000,00		<b>761.000,00</b>
<b>Genel Toplam</b>		<b>761.000,00</b>	<b>0,00</b>	<b>761.000,00</b>



## ESKİŞEHİR BÜYÜKŞEHİR BELEDİYESİ

2014 MALİ YILI PERFORMANS PROGRAMI

### FAALİYET MALİYETLERİ TABLOSU

<b>İdare Adı</b>	<b>ESKİŞEHİR BÜYÜKŞEHİR BELEDİYESİ</b>
<b>Performans Hedefi I.3.1.</b>	<b>Ulusal ve uluslararası festival ve diğer etkinliklerin katılımcı sayısında her yıl % 5 artış sağlamak</b>
<b>Faaliyet Adı</b>	<b>Ulusal ve uluslararası festival ile diğer etkinlik faaliyetleri</b>
<b>Sorumlu Harcama Birimi veya Birimleri</b>	<b>KÜLTÜR VE SOSYAL İŞLER DAİRESİ BAŞKANLIĞI (Turizm ve Tanıtma Şube Müdürlüğü)</b>
<b>Açıklamalar</b> Kentın yalnızca kentte yaşayanların değil, aynı zamanda yeterince zengin bir kültürel ortamı olamayan çevre kentlerde yaşayanların da kültürel gereksinimlerini karşılayacak bir merkez halini alması, kentte çevrede yaşayanların kültürel taleplerini teşvik ederek ve farklı kesimlerin isteklerini karşılayacak çeşitlilikte kültürel etkinlikler düzenleyerek, bunların günlük yaşamın temel zorunlu bileşenlerinden biri olarak algılamasını sağlamak hedeflenmiştir. Kültür ve Sosyal İşler Dairesi Başkanlığı ile Turizm ve Tanıtma Şube Müdürlüğü'nde 6 daimi işçi, 1 memur görev yapmaktadır. Personelin maaş işlemleri kanunlar ve toplu iş sözleşmesi ile mevzuata uygun bir şekilde İnsan Kaynakları ve Eğitim Dairesi Başkanlığı tarafından yapılmaktadır. Bunun haricinde yapılan etkinlik harcamaları yıllık altı aylık ortalamalar ve geçen yıllarda ayrılan miktar göz önünde bulundurularak hesaplanmıştır. Mal ve Hizmet Alım Giderleri; kırtasiye alımları, yakacak alımları, elektrik alımları, görev yollukları gibi harcamalar göz önünde bulundurularak hesaplanmıştır.	

<b>Ekonomik Kod</b>		<b>2014 ( )</b>
01	Personel Giderleri	279.000,00
02	SGK Devlet Primi Giderleri	82.000,00
03	Mal ve Hizmet Alım Giderleri	400.000,00
04	Faiz Giderleri	
05	Cari Transferler	
06	Sermaye Giderleri	
07	Sermaye Transferleri	
08	Borç verme	
<b>Toplam Bütçe Kaynak İhtiyacı</b>		<b>761.000,00</b>
<b>Bütçe Dışı Kaynak</b>	Döner Sermaye	
	Diğer Yurt İçi	
	Yurt Dışı	
<b>Toplam Bütçe Dışı Kaynak İhtiyacı</b>		<b>0,00</b>
<b>Toplam Kaynak İhtiyacı</b>		<b>761.000,00</b>





## ESKİŞEHİR BÜYÜKŞEHİR BELEDİYESİ

2014 MALİ YILI PERFORMANS PROGRAMI

### PERFORMANS HEDEFİ TABLOSU

<b>İdare Adı</b>	<b>ESKİŞEHİR BÜYÜKŞEHİR BELEDİYESİ</b> (KÜLTÜR VE SOSYAL İŞLER BAŞKANLIĞI)
------------------	---

<b>Amaç I</b>	<b>ESKİŞEHİR ANADOLUNUN KÜLTÜR VE SANAT BAŞKENTİ OLACAK</b>
<b>Hedef I.4</b>	<b>Eskişehir Sanat Galerisi ve Sergiler Şehri Olacak</b>

<b>Performans Hedefi I.4.1.</b>	Cumhuriyet Bulvarı Atatürk Kültür Sanat ve Kongre Merkezi'nin hizmete açılması
Açıklamalar Şehrimizin Türkiye'nin kültür ve sanat merkezi haline gelmesine büyük katkı sağlaması amacıyla kurulmuştur.	

Performans Göstergeleri		2012 Gerçekleşen	2013 Hedeflenen	2014 Hedeflenen
1	Cumhuriyet Bulvarı Atatürk Kültür Sanat ve Kongre Merkezi'nde düzenlenecek olan sergi sayısı	-	-	6
Açıklama Kültür ve sanat şehri olma konusunda şehrin en önemli eksikliğini gidermek, yerli ve yabancı sanatçıların eserlerinin sergileneceği bir merkez haline gelmek amacıyla belirlenmiştir.				

Faaliyetler		Kaynak İhtiyacı 2014 (₺)		
		Bütçe	Bütçe Dışı	Toplam
1	Sergi faaliyetleri	606.000,00		<b>606.000,00</b>
<b>Genel Toplam</b>		<b>606.000,00</b>	<b>0,00</b>	<b>606.000,00</b>



## ESKİŞEHİR BÜYÜKŞEHİR BELEDİYESİ

2014 MALİ YILI PERFORMANS PROGRAMI

### FAALİYET MALİYETLERİ TABLOSU

<b>İdare Adı</b>	<b>ESKİŞEHİR BÜYÜKŞEHİR BELEDİYESİ</b>
<b>Performans Hedefi I.4.1.</b>	<b>Cumhuriyet Bulvarı Atatürk Kültür Sanat ve Kongre Merkezi'nin hizmete açılması</b>
<b>Faaliyet Adı</b>	<b>Sergi faaliyetleri</b>
<b>Sorumlu Harcama Birimi veya Birimleri</b>	<b>KÜLTÜR VE SOSYAL İŞLER DAİRESİ BAŞKANLIĞI</b>
<b>Açıklamalar</b> 2014 yılında açılması hedeflenen Cumhuriyet Bulvarı Atatürk Kültür Sanat ve Kongre Merkezi sergi salonlarının faaliyete geçebilmesi için, ses, ışık sistemlerinin kurulması, sergi panolarının temini ve diğer ihtiyaçların karşılanması göz önüne alınarak maliyetler hesaplanmıştır. Eskişehir'in kültür ve sanat başkenti olmasını sağlamak amacıyla kentte yaşayanların ve farklı kesimlerin isteklerini karşılayacak çeşitlilikte kültürel etkinlikler düzenleyerek kentlilerin kültür etkinliklerine katılması, kendi yaşamlarını zenginleştirme yoluyla kentin sosyal dokusunun güçlenmesi amaçlanmıştır. Personel maliyeti hesaplanırken, faaliyete geçildiğinde istihdam edilmesi düşünülen 5 sözleşmeli personel baz alınmıştır.	

<b>Ekonomik Kod</b>		<b>2014 ( )</b>
01	Personel Giderleri	262.000,00
02	SGK Devlet Primi Giderleri	44.000,00
03	Mal ve Hizmet Alım Giderleri	300.000,00
04	Faiz Giderleri	
05	Cari Transferler	
06	Sermaye Giderleri	
07	Sermaye Transferleri	
08	Borç verme	
<b>Toplam Bütçe Kaynak İhtiyacı</b>		<b>606.000,00</b>
<b>Bütçe Dışı Kaynak</b>	Döner Sermaye	
	Diğer Yurt İçi	
	Yurt Dışı	
<b>Toplam Bütçe Dışı Kaynak İhtiyacı</b>		<b>0,00</b>
<b>Toplam Kaynak İhtiyacı</b>		<b>606.000,00</b>



## ESKİŞEHİR BÜYÜKŞEHİR BELEDİYESİ

2014 MALİ YILI PERFORMANS PROGRAMI

### PERFORMANS HEDEFİ TABLOSU

<b>İdare Adı</b>	<b>ESKİŞEHİR BÜYÜKŞEHİR BELEDİYESİ</b> (BASIN YAYIN VE HALKLA İLİŞKİLER ŞUBE MÜDÜRLÜĞÜ)
------------------	--

<b>Amaç I</b>	<b>ESKİŞEHİR ANADOLUNUN KÜLTÜR VE SANAT BAŞKENTİ OLACAK</b>
<b>Hedef I.5</b>	<b>Tarihi ve Kültürel Miras Geliştirilerek Korunacak</b>

<b>Performans Hedefi I.5.1.</b>	Kentin kültürel ve turistik değerlerini ön plana çıkaran tanıtım, temsil hizmet faaliyetlerine yönelik etkinlikler ve organizasyonlar yapmak
<b>Açıklamalar</b> Eskişehir'in sahip olduğu kültürel ve turistik değerlerin yurt genelinde ve yurt dışında fuar vb. organizasyonlarda yer alarak tanıtımına, Eskişehir'e gelen yerli-yabancı gruplara ve basın mensuplarına kentimizin değerlerinin tanıtılması sağlanacaktır. Ayrıca Eskişehir'de kendi değerlerini tanıtmak isteyen yerli ve yabancı kurum ve kuruluşların faaliyetleri de desteklenecektir.	

<b>Performans Göstergeleri</b>		<b>2012 Gerçekleşen</b>	<b>2013 Hedeflenen</b>	<b>2014 Hedeflenen</b>
1	Düzenlenecek hizmet, kültür, tanıtım ve temsil faaliyet sayısı	26	20	25
<b>Açıklama</b> Önceki yıllardaki veriler göz önünde bulundurularak talep ve ihtiyaçlar doğrultusunda belirlenmiştir.				

<b>Faaliyetler</b>		<b>Kaynak İhtiyacı (2014) (₺)</b>		
		<b>Bütçe</b>	<b>Bütçe Dışı</b>	<b>Toplam</b>
1	Düzenlenecek hizmet, kültür, tanıtım ve temsil faaliyeti	614.000,00		<b>614.000,00</b>
<b>Genel Toplam</b>		<b>614.000,00</b>	<b>0,00</b>	<b>614.000,00</b>



## ESKİŞEHİR BÜYÜKŞEHİR BELEDİYESİ

2014 MALİ YILI PERFORMANS PROGRAMI

### FAALİYET MALİYETLERİ TABLOSU

<b>İdare Adı</b>	<b>ESKİŞEHİR BÜYÜKŞEHİR BELEDİYESİ</b>
<b>Performans Hedefi I.5.1.</b>	<b>Kentin kültürel ve turistik değerlerini ön plana çıkaran tanıtım, temsil hizmet faaliyetlerine yönelik etkinlikler ve organizasyonlar yapmak</b>
<b>Faaliyet Adı</b>	<b>Düzenlenecek hizmet, kültür, tanıtım ve temsil faaliyeti</b>
<b>Sorumlu Harcama Birimi veya Birimleri</b>	<b>Basın Yayın ve Halkla İlişkiler Şube Müdürlüğü</b>
<b>Açıklamalar</b> Eskişehir'in kültürel ve turistik değerlerini tanıtmaya yönelik gerçekleştirilmesi planlanan hizmet, kültür, tanıtım ve temsil faaliyetlerinde görevlendirilecek personel sayısı organizasyonun nitelik ve niceliğine göre değişiklik göstermekte olup Halkla İlişkiler Şefliği'nden asgari 3 personel, Basın Yayın Şefliği'nden asgari 2 personel, Tanıtım Şefliği'nden asgari 2 personel, satın alma ve ödeme sürecinde 1 gerçekleştirme görevlisi görev almaktadır. 2014 yılında yapılması planlanan organizasyonlar için ön görülen harcamalar aşağıdaki tabloda yer almaktadır.	

<b>Ekonomik Kod</b>		<b>2014 ( )</b>
01	Personel Giderleri	93.000,00
02	SGK Devlet Primi Giderleri	20.750,00
03	Mal ve Hizmet Alım Giderleri	500.000,00
04	Faiz Giderleri	
05	Cari Transferler	
06	Sermaye Giderleri	250,00
07	Sermaye Transferleri	
08	Borç verme	
<b>Toplam Bütçe Kaynak İhtiyacı</b>		<b>614.000,00</b>
<b>Bütçe Dışı Kaynak</b>	Döner Sermaye	
	Diğer Yurt İçi	
	Yurt Dışı	
<b>Toplam Bütçe Dışı Kaynak İhtiyacı</b>		<b>0,00</b>
<b>Toplam Kaynak İhtiyacı</b>		<b>614.000,00</b>



## ESKİŞEHİR BÜYÜKŞEHİR BELEDİYESİ

2014 MALİ YILI PERFORMANS PROGRAMI

### PERFORMANS HEDEFİ TABLOSU

<b>İdare Adı</b>	<b>ESKİŞEHİR BÜYÜKŞEHİR BELEDİYESİ</b> (SAĞLIK İŞLERİ DAİRESİ BAŞKANLIĞI)
<b>Amaç I</b>	<b>ESKİŞEHİR ANADOLUNUN KÜLTÜR VE SANAT BAŞKENTİ OLACAK</b>
<b>Hedef I.6</b>	<b>Spor, Eskişehirlik Kültürünün Bir Parçası Haline Getirilecek</b>
<b>Performans Hedefi I.6.1.</b>	İlimizde her türlü spor faaliyetleri ile organizasyonlarının düzenlenmesi ve tüm şehir halkına spor kültürünün aşılması, bilinçlendirilmesi ve malzeme desteğinin yapılması
<b>Açıklamalar</b>	<p>Sporu, az sayıda kişinin katıldığı ve çoğunluğun izlediği bir etkinlik olarak değil, bir yaşam biçimi olarak değerlendirmekteyiz. Yaşı, cinsiyeti, sosyo ekonomik durumu ne olursa olsun, spor yapmak isteyen herkes için olanakları sağlamayı hedeflemekteyiz. Bu yüzden şehrimizde çeşitli sportif aktiviteler düzenlemekteyiz. Mamuca/Sarisungur Göleti ve Porsuk Nehri'nde düzenlenen kano ve dragon bot yarışları, Olimpiyat Komitesi ile ortaklaşa düzenlenen "Spor Kültürü Eğitim" programları, Olimpik Gün Şenlikleri kapsamında düzenlenen "Olimpik Gün Yürüyüşü-Koşusu, su altı ve kayak gösterileri, bisiklet yarışları bunlardan sadece bir kaçıdır. Bu amaçla şehrimizi daha yaşanılabilir hale getirmek için sportif faaliyetlerimize her yıl yenilerini eklemek hedeflerimiz arasındadır.</p> <p>İlimizde yaşayan her kesimden halkın sporu bir yaşam biçimi edinmeleri için, herkesin ilgi alanına göre değişik branşlarda spor faaliyetleri başlatmak ve faaliyetlerimize halkımızın katılımını sağlamak hedeflerimizdendir. 2014 yılı itibarı ile açacağımız spor faaliyetlerinin sayısı da arttırılacaktır.</p> <p>Şehrimizde yapılan Belediyemiz tarafından düzenlenen her türlü spor organizasyonları ile spor etkinliklerini yürütmek, gerekli desteği sağlamak, ulusal ve uluslararası yapılan müsabakalara malzeme, platform düzenleme gibi faaliyetleri düzenlemek hedeflenmiştir.</p>

<b>Performans Göstergeleri</b>		<b>2012 Gerçekleşen</b>	<b>2013 Hedeflenen</b>	<b>2014 Hedeflenen</b>
1	Kano müsabakaları katılımcı sayısı	245	300	200
<b>Açıklama</b> Mamuca/Sarisungur Göleti'nde ve Porsuk Nehri'nde Türkiye Kano Federasyonu ve Eskişehir Büyükşehir Belediyesi'nin destekleriyle kano yarışları düzenlenmektedir.				
2	Dragon yarışları katılımcı sayısı	330	500	500
<b>Açıklama</b> Belediyemiz tarafından Belediye Spor Kulübü ile ortaklaşa Porsuk Nehri üzerinde dragon bot yarışları düzenlenmektedir. Eskişehir halkının yoğun talepleri ve istekleri doğrultusunda 2013 yılında katılım fazlasıyla artmıştır.				
3	Spor Kültürü ve Olimpik Eğitim Semineri katılımcı sayısı	7.500	7.500	8.000
<b>Açıklama</b> TMOK Olimpik Eğitim Komisyonu tarafından hazırlanan Belediyemiz tarafından desteklenen "Spor Kültürü ve Olimpik Eğitim" programı her yıl ilimizde düzenlenmektedir.				



## ESKİŞEHİR BÜYÜKŞEHİR BELEDİYESİ

2014 MALİ YILI PERFORMANS PROGRAMI

4	Olimpik Gün Koşusu katılımcı sayısı	1.600	2.000	2.000
Açıklama Türkiye Milli Olimpiyat Komitesi ile birlikte Belediyemiz tarafından "Olimpik Gün Şenlikleri" kapsamında yapılan spor etkinlikleri çerçevesinde "Olimpik Gün Koşusu" düzenlenmektedir.				
5	Su kayağı katılımcı sayısı	15	30	200
Açıklama Türkiye Milli Olimpiyat Komitesi ile birlikte Belediyemiz tarafından "Olimpik Gün Şenlikleri" kapsamında yapılan spor etkinlikleri çerçevesinde Porsuk Nehri ve Sazova Bilim Kültür ve Sanat Parkı'nda çeşitli su gösterileri düzenlenmesi planlanmaktadır.				
6	Boğaziçi Yüzme Yarışları'na destek verme oranı (%)	100	100	100
Açıklama Uluslararası Olimpiyat Komitesi himayesinde her yıl Belediyemiz Asya'dan Avrupa'ya Uluslararası Yüzme/Kürek/Kano/Yelken yarışmalarında yarış platformu kurmaktadır ve organizasyona destek vermektedir.				
7	Yeni oluşturulacak spor branş sayısı	-	7	2
Açıklama Halkımıza yaptığımız etkinliklerle sporun barış-kardeşlik-dostluk-sağlık olduğunu kabullendirmek hedeflerimiz arasındadır. 2014 yılında atletizm-basketbol-badminton-halk oyunları vb. bir çok branşta kurslar, seminerler ve yarışmalar düzenlenecektir. Belediyemiz haricinde spor faaliyetleri yapan kulüplerimize destek verilecektir.				
8	Malzeme desteği sağlanması planlanan amatör spor kulüp sayısı	-	-	70
Açıklama Faal olan amatör spor kulüplerimiz imkansızlıklardan dolayı sıkıntı yaşamaktadırlar. Talepte bulunan kulüplerimize imkanlar doğrultusunda malzeme verilmesi planlanmaktadır.				
9	Düzenlenmesi planlanan ulusal ve uluslararası spor müsabakaları sayısı	-	-	4
Açıklama Atletizm-kano gibi spor federasyonları ile görüşülerek ilimizde ortaklaşa organizasyon düzenlemek veya destek vermek hedeflenmektedir.				
10	Ulusal ve uluslararası müsabakalarda derece yaparak ödül verilmesi planlanan sporcu sayısı	-	-	20
Açıklama Spora teşvik etmek amacıyla başarılı sporcuları ödüllendirmek hedeflenmektedir.				



## ESKİŞEHİR BÜYÜKŞEHİR BELEDİYESİ

2014 MALİ YILI PERFORMANS PROGRAMI

11	Sağlıklı yaşam merkezinden yararlanması planlanan kişi sayısı	*1.179	*1.000	500
<b>Açıklama</b> Sağlıklı yaşam merkezinde ücretsiz olarak spor aktiviteleri planlanmaktadır. (step, aerobik, plates, jimnastik, halk oyunları, karate, dans vb.) 2012 ve 2013 verileri içerisinde Sağlıklı Yaşam Merkezi haricinde Sultandere, Emek ve Yunusemre Eğitim Merkezi'ndeki veriler de bulunmaktadır.				
12	Yaz spor okulları katılımcı sayısı	650	650	750
<b>Açıklama</b> Haller, Emek, Sultandere, Yunusemre Spor Merkezleri, Kentpark açık ve kapalı yüzme havuzları, Sarısu Gölü, Sazova Bilim Kültür ve Sanat Parkı ve ESKİ futbol sahasında yaz spor okulları açılmıştır. 2014 yılında da daha fazla spor dalıyla kurslarımız açılacaktır.				

Faaliyetler		Kaynak İhtiyacı (2014) (₺)		
		Bütçe	Bütçe Dışı	Toplam
1	Kano müsabakaları faaliyetleri	104.400,00		<b>104.400,00</b>
2	Dragon yarışları faaliyetleri	104.400,00		<b>104.400,00</b>
3	Spor Kültürü ve Eğitim Semineri faaliyetleri	84.400,00		<b>84.400,00</b>
4	Olimpik Gün Koşusu faaliyetleri	64.400,00		<b>64.400,00</b>
5	Su kayağı faaliyetleri	64.400,00		<b>64.400,00</b>
6	Boğaziçi Yüzme Yarışları faaliyetleri	36.950,00		<b>36.950,00</b>
7	Yeni spor branşları açma faaliyetleri	214.400,00		<b>214.400,00</b>
8	Amatör spor kulüplerine malzeme desteği sağlama faaliyetleri	507.950,00		<b>507.950,00</b>
9	Ulusal ve uluslararası spor organizasyonları düzenleme faaliyetleri	97.950,00		<b>97.950,00</b>
10	Ulusal ve uluslararası müsabakalarda derece yapan sporculara ödül verme faaliyetleri	27.950,00		<b>27.950,00</b>
11	Sağlıklı yaşam merkezinden yararlanma faaliyetleri	202.400,00		<b>202.400,00</b>
12	Yaz spor okulları faaliyetleri	114.400,00		<b>114.400,00</b>
<b>Genel Toplam</b>		<b>1.624.000,00</b>	<b>0,00</b>	<b>1.624.000,00</b>



## ESKİŞEHİR BÜYÜKŞEHİR BELEDİYESİ

2014 MALİ YILI PERFORMANS PROGRAMI

### FAALİYET MALİYETLERİ TABLOSU

<b>İdare Adı</b>	<b>ESKİŞEHİR BÜYÜKŞEHİR BELEDİYESİ</b>
<b>Performans Hedefi I.6.1.</b>	<b>İlimizde her türlü spor faaliyetleri ile organizasyonlarının düzenlenmesi ve tüm şehir halkına spor kültürünün aşılması ve bilinçlendirilmesi ve malzeme desteğinin yapılması</b>
<b>Faaliyet Adı</b>	<b>Spor faaliyetleri (Kano müsabakaları, dragon yarışları, Spor Kültürü ve Eğitim Semineri, Olimpik Gün Koşusu, su kayağı, Boğaziçi Yüzme Yarışları, yeni spor branşları açma, amatör spor kulüplerine malzeme desteği sağlama, ulusal ve uluslararası spor organizasyonları düzenleme, ulusal ve uluslararası müsabakalarda derece yapan sporculara ödül verme, sağlıklı yaşam merkezinden yararlanma, yaz spor okulları)</b>
<b>Sorumlu Harcama Birimi veya Birimleri</b>	<b>SAĞLIK İŞLERİ DAİRESİ BAŞKANLIĞI (Spor Faaliyetleri Şube Müdürlüğü)</b>
<p>Açıklamalar</p> <p>Sporu, az sayıda kişinin katıldığı ve çoğunluğun izlediği etkinlik olarak değil, bir yaşam biçimi olarak değerlendirmekteyiz. Yaşı, cinsiyeti, sosyoekonomik durumu ne olursa olsun, spor yapmak isteyen herkes için olanaklar sağlamaktayız.</p> <p>Mamuca/Sarisungur Göleti ve Porsuk Nehri'nde kano-dragon-bot yarışları, Sazova Bilim Kültür ve Sanat Parkı'nda su kayağı- optimist çalışmaları, mahallelerde bulunan spor merkezlerinde step-aerobik-plates-jimnastik-karate-halk oyunları çalışmaları, Kentpark'ta bulunan açık ve kapalı yüzme havuzlarında gerek yüzme çalışmaları gerekse yüzme yarışları yapılmaktadır.</p> <p>TMOK iş birliğiyle ilimizde Olimpik Gün Yürüyüşü-Koşusu, okullarımızdaki öğrencilerimize spor ahlakı ve spor kültürü konulu seminerler verilmiştir. Ayrıca TMOK ile işbirliği yapılarak Boğaziçi Yüzme Yarışları'na Büyükşehir Belediyemiz olarak talep edilen destek verilmiştir.</p> <p>Amatör spor kulüplerimize spor malzeme desteği ve yasalar çerçevesinde nakdi yardımlar yapılmış olup 2014 yılında da yapılması planlanmaktadır.</p> <p>İlimizi temsilen ulusal ve uluslararası müsabakalara katılarak derece yapan sporcularımıza ödül verilmesi planlanmaktadır.</p> <p>İlimizde yaşayan her insanın sporu yaşam biçimi haline getirmesi için herkesin ilgi alanına göre değişik branşlarda spor faaliyetleri başlatmak ve faaliyetlerimize halkımızın katılımını sağlamak hedefimizdir. 2014 yılı itibarı ile açacağımız spor faaliyetlerinin sayısı da arttırılacaktır.</p> <p>2014 yılında yapılacak olan kano müsabakaları, dragon yarışları, Spor Kültürü ve Eğitim Semineri, Olimpik Gün Koşusu, su kayağı faaliyetleri için 2'şer, Boğaziçi Yüzme Yarışları, amatör spor kulüplerine malzeme desteği sağlama, ulusal ve uluslararası spor müsabakaları organizasyonları düzenleme, ulusal ve uluslararası müsabakalarda derece yapan sporculara ödül verme faaliyetleri için 1'er, yeni spor branşları açma faaliyetleri için 1, sağlıklı yaşam merkezlerinden yararlanma faaliyetleri için 2, yaz spor okulları faaliyetleri için 2 personelin Personel Gideri (personelin temel maaşları, zamları, sosyal hakları, ek çalışma karşılıkları) ve SGK Devlet Primi Giderleri hesaplanmış ayrıca Mal ve Hizmet Alım Giderleri (tüketime yönelik mal ve malzeme alımları, kırtasiye ve büro malzemesi alımı, temizlik malzemesi alımları, enerji alımları, giyim ve kuşam alımları, yolluklar, hizmet alımları, menkul mal gayrimaddi hak alım bakım ve onarım giderleri, gayri menkul mal bakım ve onarım giderleri) için ödenek ayrılmıştır.</p>	





## ESKİŞEHİR BÜYÜKŞEHİR BELEDİYESİ

2014 MALİ YILI PERFORMANS PROGRAMI

Boğaziçi Yüzme Yarışları faaliyetleri için diğer birimlerden 4 personel, yeni spor branşları açma faaliyetleri için hizmet alımı ile 6 personel, sağlıklı yaşam merkezlerinden yararlanma faaliyetleri için hizmet alımı ile 6 personel, yaz spor okulları faaliyetleri için hizmet alımı ile 6 personel görevlendirilmiştir.

Ekonomik Kod		2014 (")
01	Personel Giderleri	121.000,00
02	SGK Devlet Primi Giderleri	25.000,00
03	Mal ve Hizmet Alm Giderleri	1.478.000,00
04	Faiz Giderleri	
05	Cari Transferler	
06	Sermaye Giderleri	
07	Sermaye Transferleri	
08	Borç verme	
<b>Toplam Bütçe Kaynak İhtiyacı</b>		<b>1.624.000,00</b>
<b>Bütçe Dışı Kaynak</b>	Döner Sermaye	
	Diğer Yurt İçi	
	Yurt Dışı	
<b>Toplam Bütçe Dışı Kaynak İhtiyacı</b>		<b>0,00</b>
<b>Toplam Kaynak İhtiyacı</b>		<b>1.624.000,00</b>



# ESKİŞEHİR BÜYÜKŞEHİR BELEDİYESİ

2014 MALİ YILI PERFORMANS PROGRAMI

## PERFORMANS HEDEFİ TABLOSU

<b>İdare Adı</b>	<b>ESKİŞEHİR BÜYÜKŞEHİR BELEDİYESİ</b> (ULAŞIM DAİRESİ BAŞKANLIĞI-FEN İŞLERİ DAİRESİ BAŞKANLIĞI)
<b>Amaç II</b>	<b>ULAŞIM SİSTEMİMİZ ŞEHİR DOSTU BİR SİSTEM OLMAYI SÜRDÜRECEK</b>
<b>Hedef II.1</b>	<b>Hafif Raylı Sistem Uzatılacak</b>
<b>Performans Hedefi II.1.1.</b>	Eskişehir Kentsel Ulaşım ve Toplu Taşıma Sistemi Projesi tramvay uzatma hatları ile kaliteli, rahat ve konforlu hizmet vermek
<b>Açıklamalar</b> 1) "Eskişehir Kentsel Ulaşım ve Toplu Taşıma Sistemi Projesi Tramvay Uzatma Hatları Yapım İşii" projesi kapsamında 2012 yılında 3 yeni hatta (Yıldıztepe-Yenikent-Çankaya Hattı, Emek-71 Evler Hattı ve Çamlıca-Batıkent Hattı) inşaat çalışmalarına başlanmıştır. 2014 yılında üç yeni tramvay uzatma hattı ile birlikte tramvay hattı toplamda 24,693 km uzunluğuna ulaşacaktır. Böylece ulaşım ağı genişleyecek ve çevre dostu tramvaylar ile yolculara daha kaliteli, rahat ve konforlu ulaşım hizmeti verilmeye başlanacaktır. 2) Belediyemiz ile Avrupa Yatırım Bankası arasında imzalanan finans anlaşmasına göre kalan kredi tutarından, yapılacak olan Eskişehir Kentsel Ulaşım ve Toplu Taşıma Sistemi Projesi tramvay uzatma hatları yapım işine ilave olarak ihtiyaç duyulan alımlar gerçekleştirilecektir.	

<b>Performans Göstergeleri</b>		<b>2012 Gerçekleşen</b>	<b>2013 Hedeflenen</b>	<b>2014 Hedeflenen</b>
1	Tramvay uzatma hatlarında taşınan yolcu sayısı (kişi/yıl)	-	-	21.000.000
<b>Açıklama</b> 2014 yılında devreye girecek olan tramvay uzatma hatlarında yıllık 21.000.000 yolcunun taşınması hedeflenmektedir.				
2	Kalan kredi tutarından, yapım işine ilave olarak ihtiyaç duyulan alımların gerçekleştirilmesi (%)	0	100	100
<b>Açıklama</b> Belediyemiz ile Avrupa Yatırım Bankası arasında imzalanan finans anlaşmasına göre kalan kredi tutarından, Eskişehir Kentsel Ulaşım ve Toplu Taşıma Sistemi Projesi Tramvay Uzatma Hatları Yapım İşii kapsamında kullanılmak üzere ihtiyaç duyulan ray alımı gerçekleştirilecektir.				

<b>Faaliyetler</b>		<b>Kaynak İhtiyacı (2014) (₺)</b>		
		<b>Bütçe</b>	<b>Bütçe Dışı</b>	<b>Toplam</b>
1	Hafif raylı sistem taşımacılığı ile ilgili faaliyetler-Ulaşım D. Bşk.	345.000,00		<b>345.000,00</b>
2	Yapım işleri ve mal alımı-Fen İşleri D. Bşk.	22.115,00	96.000,00	<b>118.115,00</b>
<b>Genel Toplam</b>		<b>367.115,00</b>	<b>96.000,00</b>	<b>463.115,00</b>



## ESKİŞEHİR BÜYÜKŞEHİR BELEDİYESİ

2014 MALİ YILI PERFORMANS PROGRAMI

### FAALİYET MALİYETLERİ TABLOSU

<b>İdare Adı</b>	<b>ESKİŞEHİR BÜYÜKŞEHİR BELEDİYESİ</b>
<b>Performans Hedefi II.1.1.</b>	<b>Eskişehir Kentsel Ulaşım ve Toplu Taşıma Sistemi Projesi tramvay uzatma hatları ile kaliteli, rahat ve konforlu hizmet vermek</b>
<b>Faaliyet Adı</b>	<b>Hafif raylı sistem taşımacılığı ile ilgili faaliyetler-Yapım işleri ve mal alımı</b>
<b>Sorumlu Harcama Birimi veya Birimleri</b>	<b>ULAŞIM DAİRESİ BAŞKANLIĞI (Toplu Taşıma Şube Müdürlüğü) FEN İŞLERİ DAİRESİ BAŞKANLIĞI</b>
<p><b>Açıklamalar</b></p> <p>1) Eskişehir Büyükşehir Belediyesi Eskişehir’de modern bir tramvay sistemi projesi için 9 Mayıs 2002 tarihinde bir yapım ve temin ihalesi gerçekleştirmiştir. Tramvay sistemi 24 Aralık 2004 tarihinde tüm imalatların, testlerin, eğitimlerin ve deneme işletmesinin tamamlanmasını takiben ticari işletmeye başlatılmıştır.</p> <p>Mevcut tramvay sistemi Hat 1: Otogar-SSK, Hat 2: Opera-OGÜ güzergahlarında ve 26 adet yolcu durağında 2010 yılı ilk çeyreği itibarı ile günlük ortalama 100.000 yolcu taşımaktadır. Tramvay sistemi 18 araç ile seferlere başlamış olup 2014 yılında tramvay sayısı 33'e ulaşacaktır.</p> <p>İTÜ Ulaşım ve Ulaştırma Araçları UYG-AR Merkezi'nce hazırlanan ve Belediye Meclisi'nin 12.11.2003 gün ve 14/96 sayı ile onaylanan, Eskişehir Büyükşehir Belediyesi Ulaştırma Ana Planı doğrultusunda tamamlanan tramvay güzergahlarına ilave yeni hat uzantıları yapılarak, tramvay sisteminin genişletilmesi, halkın da yoğun isteği ile zorunluluk arz etmektedir.</p> <p>Eskişehir Büyükşehir Belediyesi, 2007 yılında halen işletmede olan tramvay hatları omurgayı oluşturacak şekilde şehrin üç değişik noktasına tramvay uzatma hatları yapmak amacıyla bir fizibilite raporu hazırlatmıştır. Ancak son yıllarda turistik amaçlı bir cazibe merkezi haline gelen, ayrıca dış göç almaya başlayan Eskişehir için 2007 yılında hazırlanan uzatma hatları fizibilite raporu haziran 2010 tarihi itibarı ile güncellenmiştir.</p> <p>Haziran 2010 tarihli fizibilite raporunda Eskişehir’in ulaşım gereksinimlerini gelecek yıllarda da karşılayabilmek için, mevcut tramvay hatlarının üç ayrı bölgeye (Yıldıztepe-Yenikent-Çankaya Hattı, Emek-71 Evler Hattı ve Çamlıca-Batıkent Hattı) uzatılması öngörülmüştür.</p> <p>Eskişehir Kentsel Ulaşım ve Toplu Taşıma Sistemi Uzatma Hatları Projesi yapım işi ile ilgili ihale 13.07.2011 tarihinde yapılmıştır. Yüklenici firma ile 13.01.2012 tarihinde sözleşme imzalanmış ve tramvay uzatma hatlarının inşaatına başlanmıştır. Yeni tramvay uzatma hatları 2014 yılında hizmet vermeye başlayacaktır.</p> <p>2014 yılında bu faaliyette iş gereksinimlerine uygun olarak tüm personelimiz dönüşümlü olarak çalışacak olup bu faaliyette kullanılmak üzere aşağıdaki ödenekler ayrılmıştır.</p>	



## ESKİŞEHİR BÜYÜKŞEHİR BELEDİYESİ

2014 MALİ YILI PERFORMANS PROGRAMI

2) Sermaye giderleri; Belediyemiz ile Avrupa Yatırım Bankası arasında imzalanan finans anlaşmasına göre kalan kredi tutarı olup yatırıma ait doğrudan temin dışında ihale edilecek işlerin toplam kaynak ihtiyacını ifade eder. Ray alımına esas oluşacak personel giderleri hesaplanmış ve maliyet giderlerine yansıtılmıştır. Mal ve hizmet alım giderleri, yatırım sermaye giderinin, genel sermaye giderine oranı gözetilerek maliyetlere yansıtılmış, toplam kaynak ihtiyacı tespit edilmiştir.

Ekonomik Kod		2014 ( )
01	Personel Giderleri	207.732,00
02	SGK Devlet Primi Giderleri	42.784,00
03	Mal ve Hizmet Alım Giderleri	115.599,00
04	Faiz Giderleri	
05	Cari Transferler	
06	Sermaye Giderleri	1.000,00
07	Sermaye Transferleri	
08	Borç Verme	
<b>Toplam Bütçe Kaynak İhtiyacı</b>		<b>367.115,00</b>
<b>Bütçe Dışı Kaynak</b>	Döner Sermaye	
	Diğer Yurt İçi	
	Yurt Dışı	96.000,00
<b>Toplam Bütçe Dışı Kaynak İhtiyacı</b>		<b>96.000,00</b>
<b>Toplam Kaynak İhtiyacı</b>		<b>463.115,00</b>



## ESKİŞEHİR BÜYÜKŞEHİR BELEDİYESİ

2014 MALİ YILI PERFORMANS PROGRAMI

### PERFORMANS HEDEFİ TABLOSU

<b>İdare Adı</b>	<b>ESKİŞEHİR BÜYÜKŞEHİR BELEDİYESİ</b> (ULAŞIM DAİRESİ BAŞKANLIĞI)
------------------	---

<b>Amaç II</b>	<b>ULAŞIM SİSTEMİMİZ ŞEHİR DOSTU BİR SİSTEM OLMAYI SÜRDÜRECEK</b>
<b>Hedef II.2</b>	<b>Toplu Taşıma Sistemlerinin Toplam Ulaşım İçindeki Payı Arttırılacak</b>

<b>Performans Hedefi II.2.1.</b>	Toplu taşıma sisteminin erişilebilirliğini ve hizmet düzeyini yükselterek toplam yolculuklar içindeki payını arttırmak ve otobüs filosunu gençleştirmek
<b>Açıklamalar</b> Yeni yapılan uzatma hatlarıyla birlikte toplu taşıma ulaşım ağı geliştirilecektir. Tramvay-otobüs entegreli olarak toplu taşıma hizmeti sunulacaktır. Toplu taşıma sistemine erişilebilirliğin artırılması için otobüs duraklarının geliştirilmesi planlanmıştır. Bu amaçla durak tabelalarının yenilenmesi ve akıllı otobüs duraklarıyla ilgili çalışmalar başlatılacaktır.	

<b>Performans Göstergeleri</b>		<b>2012 Gerçekleşen</b>	<b>2013 Hedeflenen</b>	<b>2014 Hedeflenen</b>
1	Otobüs alımı (adet)	0	20	20
<b>Açıklama</b> 2013 yılında otobüslerin alımı ile ilgili resmi işlemler başlatılmıştır. Mevcut otobüs sistemi ile ilgili yapılacak düzenlemelere ve ihtiyaçlara göre yeniden değerlendirilecektir.				
2	Durakların yenilenmesi (%)	-	-	100
<b>Açıklama</b> Eskişehir Kentsel Ulaşım ve Toplu Taşıma Sistemi Projesi tramvay uzatma hatları yapım işinin inşaat işlerinin tamamlanmasına müteakip uygulamaya konulacak yeni otobüs hatlarına bağlı olarak durak yerlerinin düzenlenmesi ve durakların yenilenmesi ile ilgili çalışmalara başlanacaktır.				
3	Kontrol aracı alımı (adet)	-	-	1
<b>Açıklama</b> Aktarma ve otobüs hatlarında çalışan halk otobüslerin arazide denetimlerinde ve trafik kazalarına karışmaları halinde olay yeri incelemesinde kullanılmak üzere 1 adet araç alınması planlanmaktadır.				

<b>Faaliyetler</b>	<b>Kaynak İhtiyacı (2014) (₺)</b>			
	<b>Bütçe</b>	<b>Bütçe Dışı</b>	<b>Toplam</b>	
1	Araç alımı	294.000,00		<b>294.000,00</b>
2	Toplu Taşıma Şube Müdürlüğü'nün diğer faaliyetleri	18.529.000,00		<b>18.529.000,00</b>
<b>Genel Toplam</b>		<b>18.823.000,00</b>	<b>0,00</b>	<b>18.823.000,00</b>



## ESKİŞEHİR BÜYÜKŞEHİR BELEDİYESİ

2014 MALİ YILI PERFORMANS PROGRAMI

### FAALİYET MALİYETLERİ TABLOSU

<b>İdare Adı</b>	<b>ESKİŞEHİR BÜYÜKŞEHİR BELEDİYESİ</b>
<b>Performans Hedefi II.2.1.</b>	<b>Toplu taşıma sisteminin erişilebilirliğini ve hizmet düzeyini yükselterek toplam yolculuklar içindeki payını arttırmak ve otobüs filosunu gençleştirmek</b>
<b>Faaliyet Adı</b>	<b>Araç alımı-Toplu Taşıma Şube Müdürlüğü'nün diğer faaliyetleri</b>
<b>Sorumlu Harcama Birimi veya Birimleri</b>	<b>ULAŞIM DAİRESİ BAŞKANLIĞI (Toplu Taşıma Şube Müdürlüğü)</b>
<b>Açıklamalar</b> 1) Otobüs alımı ile belediye otobüs filosu geliştirilecek ve vatandaşların daha rahat ve konforlu seyahat etmeleri sağlanacaktır. Yeni alınacak otobüslerde, öncelikle çevre dostu motora sahip ve engellilerin kullanımına uygun araçlar tercih edilecektir. 2014 yılında bu faaliyette iş gereksinimlerine uygun olarak tüm personelimiz dönüşümlü olarak çalışacak olup bu faaliyette kullanılmak üzere aşağıdaki ödenekler ayrılmıştır. 2) Odunpazarı Hareket Binası'nın yenilenmesi ve toplu taşıma yönetim bilgi sistemi ile ilgili çalışmaların yapılması planlanmaktadır. Vatandaşa daha iyi hizmet vermek ve vatandaşların memnuniyetini arttırmak amacıyla toplu taşımacılıkla ilgili gerekli düzenlemeler yapılacaktır. 2014 yılında Toplu Taşıma Şube Müdürlüğü'nde iş gereksinimlerine uygun olarak tüm personelimiz dönüşümlü olarak çalışacak olup bu faaliyette kullanılmak üzere aşağıdaki ödenekler ayrılmıştır.	

<b>Ekonomik Kod</b>		<b>2014 ( )</b>
01	Personel Giderleri	1.617.000,00
02	SGK Devlet Primi Giderleri	335.000,00
03	Mal ve Hizmet Alım Giderleri	16.766.000,00
04	Faiz Giderleri	
05	Cari Transferler	
06	Sermaye Giderleri	105.000,00
07	Sermaye Transferleri	
08	Borç Verme	
<b>Toplam Bütçe Kaynak İhtiyacı</b>		<b>18.823.000,00</b>
<b>Bütçe Dışı Kaynak</b>	Döner Sermaye	
	Diğer Yurt İçi	
	Yurt Dışı	
<b>Toplam Bütçe Dışı Kaynak İhtiyacı</b>		<b>0,00</b>
<b>Toplam Kaynak İhtiyacı</b>		<b>18.823.000,00</b>



## ESKİŞEHİR BÜYÜKŞEHİR BELEDİYESİ

2014 MALİ YILI PERFORMANS PROGRAMI

### PERFORMANS HEDEFİ TABLOSU

<b>İdare Adı</b>	<b>ESKİŞEHİR BÜYÜKŞEHİR BELEDİYESİ</b> (ULAŞIM DAİRESİ BAŞKANLIĞI)
------------------	---

<b>Amaç II</b>	<b>ULAŞIM SİSTEMİMİZ ŞEHİR DOSTU BİR SİSTEM OLMAYI SÜRDÜRECEK</b>
<b>Hedef II.3</b>	<b>Su Yolu Taşımacılığı Geliştirilecek ve Diğer Toplu Ulaşım Sistemlerine Entegrasyonu Sağlanacak</b>

<b>Performans Hedefi II.3.1.</b>	Su yolu taşımacılığının geliştirilerek alternatif ulaşım şekli olarak kent yaşamında vazgeçilmezler arasına katılmasını sağlamak
----------------------------------	--

<b>Açıklamalar</b>	
Porsuk Çayı rehabilite edilerek şehrin en önemli estetik değerlerinden biri haline gelmiştir. Porsuk Çayı sosyal, sportif aktiviteler ve ulaşım amaçlı kullanılmaktadır. Şehrimize gelen turist sayısındaki artışa bağlı olarak su taşıtlarıyla yolculuk oranlarında artış görülmektedir. Uygun hava şartlarında su yolu taşımacılığı hizmeti sunulmaktadır.	

<b>Performans Göstergeleri</b>		<b>2012 Gerçekleşen</b>	<b>2013 Hedeflenen</b>	<b>2014 Hedeflenen</b>
1	Taşınması planlanan yolcu sayısı (kişi/yıl)	72.843	164.000	170.000
<b>Açıklama</b> 2014 yılında esbotlarla yıllık 170.000 yolcunun taşınması hedeflenmektedir.				

<b>Faaliyetler</b>		<b>Kaynak İhtiyacı (2014) (₺)</b>		
		<b>Bütçe</b>	<b>Bütçe Dışı</b>	<b>Toplam</b>
1	Su yolu taşımacılığı ile ilgili faaliyetler	1.144.000,00		<b>1.144.000,00</b>
<b>Genel Toplam</b>		<b>1.144.000,00</b>	<b>0,00</b>	<b>1.144.000,00</b>



## ESKİŞEHİR BÜYÜKŞEHİR BELEDİYESİ

2014 MALİ YILI PERFORMANS PROGRAMI

### FAALİYET MALİYETLERİ TABLOSU

<b>İdare Adı</b>	<b>ESKİŞEHİR BÜYÜKŞEHİR BELEDİYESİ</b>
<b>Performans Hedefi II.3.1.</b>	<b>Su yolu taşımacılığının geliştirilerek alternatif ulaşım şekli olarak kent yaşamında vazgeçilmezler arasına katılmasını sağlamak.</b>
<b>Faaliyet Adı</b>	<b>Su yolu taşımacılığı ile ilgili faaliyetler</b>
<b>Sorumlu Harcama Birimi veya Birimleri</b>	<b>ULAŞIM DAİRESİ BAŞKANLIĞI (Toplu Taşıma Şube Müdürlüğü)</b>
<b>Açıklamalar</b> Köprübaşı Mevkii'nden şehrin hem doğu hem de batı istikametine doğru turistik su yolu taşımacılığı kullanılarak vatandaşların seyahat edebileceği hale getirilecektir. 2014 yılında bu faaliyette iş gereksinimlerine uygun olarak tüm personelimiz dönüşümlü olarak çalışacak olup bu faaliyette kullanılmak üzere aşağıdaki ödenekler ayrılmıştır.	

<b>Ekonomik Kod</b>		<b>2014 ( )</b>
01	Personel Giderleri	202.000,00
02	SGK Devlet Primi Giderleri	42.000,00
03	Mal ve Hizmet Alım Giderleri	900.000,00
04	Faiz Giderleri	
05	Cari Transferler	
06	Sermaye Giderleri	
07	Sermaye Transferleri	
08	Borç Verme	
<b>Toplam Bütçe Kaynak İhtiyacı</b>		<b>1.144.000,00</b>
<b>Bütçe Dışı Kaynak</b>	Döner Sermaye	
	Diğer Yurt İçi	
	Yurt Dışı	
<b>Toplam Bütçe Dışı Kaynak İhtiyacı</b>		<b>0,00</b>
<b>Toplam Kaynak İhtiyacı</b>		<b>1.144.000,00</b>





## ESKİŞEHİR BÜYÜKŞEHİR BELEDİYESİ

2014 MALİ YILI PERFORMANS PROGRAMI

### PERFORMANS HEDEFİ TABLOSU

<b>İdare Adı</b>	<b>ESKİŞEHİR BÜYÜKŞEHİR BELEDİYESİ</b> (FEN İŞLERİ DAİRESİ BAŞKANLIĞI-İMAR VE ŞEHİRCİLİK DAİRESİ BAŞKANLIĞI)
<b>Amaç II.</b>	<b>ULAŞIM SİSTEMİMİZ ŞEHİR DOSTU BİR SİSTEM OLMAYI SÜRDÜRECEK</b>
<b>Hedef II.4</b>	<b>Yollar, Yol İşaretleri, Sinyalizasyon Sistemi ve Levhaları İyileştirilecek</b>
<b>Performans Hedefi II.4.1.</b>	Yol-yaya yolu yapım ve onarımları ile yol yapımı için kamulaştırma işlemlerini yürütmek
<b>Açıklamalar</b> 1) İmar ve Şehircilik Dairesi Başkanlığı'nca kamulaştırma işlemleri tamamlanan imar yollarının yapımı ve yapımı için gerekli malzeme temini ile Büyükşehir Belediyemiz sorumluluğunda olan yollarda, hava şartları ile diğer kurumların altyapı çalışmaları neticesinde üst yapısı bozulan yolların yama ile onarılması, onarılması mümkün olmayanların yenilenmesi, yeni açılacak yollara kaldırım yapılması ve mevcut kaldırımların gerektiğinde yenilenmesi işlerini kapsamaktadır. 2) Yeni açılacak yollar ile mevcut yolların genişletilmesi için yapılacak kamulaştırma çalışmalarını kapsamaktadır.	

<b>Performans Göstergeleri</b>		<b>2012 Gerçekleşen</b>	<b>2013 Hedeflenen</b>	<b>2014 Hedeflenen</b>
1.1	Yaya yolu yapımı ve onarımı (m <sup>2</sup> )	69.358	60.000	60.000
<b>Açıklama</b> Yeni açılacak yollara kaldırım yapılması ve mevcut kaldırımların gerektiğinde yenilenmesi işlerini kapsamaktadır.				
1.2	Yol yapımı (m <sup>2</sup> )	216.473	200.000	250.000
<b>Açıklama</b> İmar ve Şehircilik Dairesi Başkanlığı'nca kamulaştırma işlemleri tamamlanan imar yollarının yapımı ve yapımı için gerekli malzeme temini ile Büyükşehir Belediyemiz sorumluluğunda olan yollarda, hava şartları ile diğer kurumların altyapı çalışmaları neticesinde üst yapısı bozulan yolların yama ile onarılamayacak olanlarının yenilenmesi işlerini kapsamaktadır.				



## ESKİŞEHİR BÜYÜKŞEHİR BELEDİYESİ

2014 MALİ YILI PERFORMANS PROGRAMI

1.3	Yol onarımı (ton)	44.950	25.000	50.000
<p>Açıklama</p> <p>Büyükşehir Belediyemiz sorumluluğunda olan yollarda, hava şartları ile diğer altyapı kuruluşlarının çalışmaları neticesinde üst yapısı bozulan yolların asfalt malzemesi ile onarılması işidir.</p>				
2	Yollar için alan kamulaştırılması (m <sup>2</sup> )	3.842	4.182	36.693
<p>Açıklama</p> <p>2014 yılı için Örme Sokak, Ali Rıza Efendi, Ertaş, Ziya Gökalp Caddeleri'nde toplam 36.693 m<sup>2</sup> yol alanı ile bu alan üzerinde bulunan 35.293 m<sup>2</sup> bina enkazı kamulaştırma çalışmalarının yapılması planlanmaktadır.</p>				

Faaliyetler		Kaynak İhtiyacı (2014) ( )		
		Bütçe	Bütçe Dışı	Toplam
1	Yol yapım işleri (Yaya yolu yapımı ve onarımı)-Fen İşleri D.Bşk.	352.130,00		352.130,00
2	Yol yapım işleri (Yol yapımı)-Fen İşleri D.Bşk.	44.015.340,00		44.015.340,00
3	Yol yapım işleri (Yol onarımı)-Fen İşleri D.Bşk.	12.426.474,00		12.426.474,00
4	Kamulaştırma işlemleri (Yol yapımı için)-İmar ve Şehircilik D.Bşk.	16.184.722,00		16.184.722,00
<b>Genel Toplam</b>		<b>72.978.666,00</b>	<b>0,00</b>	<b>72.978.666,00</b>



## ESKİŞEHİR BÜYÜKŞEHİR BELEDİYESİ

2014 MALİ YILI PERFORMANS PROGRAMI

### FAALİYET MALİYETLERİ TABLOSU

<b>İdare Adı</b>	<b>ESKİŞEHİR BÜYÜKŞEHİR BELEDİYESİ</b>
<b>Performans Hedefi II.4.1.</b>	<b>Yol-yaya yolu yapım ve onarımları ile yol yapımı için kamulaştırma işlemlerini yürütmek</b>
<b>Faaliyet Adı</b>	<b>Yol yapım işleri (Yol, yaya yolu yapımı ve onarımı)- Kamulaştırma işlemleri (Yol yapımı için)</b>
<b>Sorumlu Harcama Birimi veya Birimleri</b>	<b>FEN İŞLERİ DAİRESİ BAŞKANLIĞI (Yol İşleri Şube Müdürlüğü) İMAR VE ŞEHİRCİLİK DAİRESİ BAŞKANLIĞI (Emlak ve İstimlak Şube Müdürlüğü)</b>
<b>Açıklamalar</b> 1-2-3) Sermaye giderleri; yatırıma ait projelere esas çıkarılan keşiflerden faydalanmak suretiyle, proje aşamasında olup keşif çıkarılması mümkün olmayanlar ise yapısal maliyetlerin m <sup>2</sup> değeri üzerinden tahmini maliyet hesaplamaları yapılarak oluşturulmuştur. Sermaye giderleri, yatırıma ait doğrudan temin dışında ihale edilecek işlerin toplam kaynak ihtiyacını ifade eder. İhale edilen işlerin kontrolü ile doğrudan temin kapsamında mal alımlarının yapılarak, imalatların Fen İşleri Dairesi Başkanlığı personeli iş gücüyle yapılması sonucu oluşacak personel giderleri hesaplanmış ve maliyet giderlerine yansıtılmıştır. Mal ve hizmet alım giderleri, yatırım sermaye giderinin, genel sermaye giderine oranı gözetilerek maliyetlere yansıtılmış, toplam kaynak ihtiyacı tespit edilmiştir. 4) 2014 yılında bu faaliyette 4 memur personel görev almakta olup Personel Gideri (personelin temel maaşları, zamları, sosyal hakları, ek çalışma karşılıkları), SGK Devlet Primi Giderleri, Mal ve Hizmet Alım Giderleri (tüketime yönelik mal ve malzeme alımları, kırtasiye ve büro malzemesi alımı, giyim ve kuşam alımları, yolluklar, hizmet alımları, temsil ve tanıtma giderleri ve menkul mal alım giderleri) ve Sermaye Giderleri için ödenek ayrılmıştır.	

<b>Ekonomik Kod</b>		<b>2014 ( )</b>
01	Personel Giderleri	5.718.536,00
02	SGK Devlet Primi Giderleri	1.119.519,00
03	Mal ve Hizmet Alım Giderleri	15.120.611,00
04	Faiz Giderleri	
05	Cari Transferler	
06	Sermaye Giderleri	51.020.000,00
07	Sermaye Transferleri	
08	Borç verme	
<b>Toplam Bütçe Kaynak İhtiyacı</b>		<b>72.978.666,00</b>
<b>Bütçe Dışı Kaynak</b>	Döner Sermaye	
	Diğer Yurt İçi	
	Yurt Dışı	
<b>Toplam Bütçe Dışı Kaynak İhtiyacı</b>		<b>0,00</b>
<b>Toplam Kaynak İhtiyacı</b>		<b>72.978.666,00</b>



## ESKİŞEHİR BÜYÜKŞEHİR BELEDİYESİ

2014 MALİ YILI PERFORMANS PROGRAMI

### PERFORMANS HEDEFİ TABLOSU

<b>İdare Adı</b>	<b>ESKİŞEHİR BÜYÜKŞEHİR BELEDİYESİ</b> (ULAŞIM DAİRESİ BAŞKANLIĞI)
<b>Amaç II</b>	<b>ULAŞIM SİSTEMİMİZ ŞEHİR DOSTU BİR SİSTEM OLMAYI SÜRDÜRECEK</b>
<b>Hedef II.4</b>	<b>Yollar, Yol İşaretleri, Sinyalizasyon Sistemi ve Levhalar İyileştirilecek</b>
<b>Performans Hedefi II.4.2.</b>	Yaya ve sürücülerin trafik güvenliğini artırıcı düzenlemeleri yapmak
Açıklamalar İlimiz genelinde bulunan caddeler, bulvarlar ve sokaklar üzerindeki yol şeridi, yaya geçidi ve hız kesici setlerinin yatay işaretleri kalıcı malzeme ile TSE standartları dahilinde yapılması planlanmaktadır. 2012 yılında başlayan tramvay uzatma hatları sinyalizasyon kavşaklardaki çalışmalar 2014 yılında tamamlanacaktır.	

<b>Performans Göstergeleri</b>		<b>2012 Gerçekleşen</b>	<b>2013 Hedeflenen</b>	<b>2014 Hedeflenen</b>
1	Sinyalize kavşakların yapımı ve bakım-onarımı (adet)	-	-*	130
Açıklama Mevcut sinyalizasyon kavşak sistemlerinde meydana gelen teknik arızalar giderilecek ve gerekli bakım-onarım çalışmaları yapılacaktır. Trafik güvenliği açısından tehlike arzeden kavşaklara UKOME Genel Kurulu kararı doğrultusunda sinyalizasyon sistemi kurulacaktır. Tramvay uzatma hatları üzerinde tespit edilen noktalara sinyalizasyon sistemi kurulması çalışmalarına devam edilecektir. * 2013 yılında tramvay uzatma hattı inşaatı kapsamında tramvay güzergahlarında yapılacak 43 adet sinyalizasyon kavşak ile ilgili alt yapı çalışmalarına başlanılmıştır. Ayrıca tramvay yollarındaki üst yapı çalışmalarının bitmesine müteakip sinyalizasyon kavşakları faaliyete geçecektir. 4 adet yeni sinyalizasyon kavşak yapılmış ve 80 adet kavşağın bakım-onarımı yapılmıştır.				
2	Trafik levhaların yapımı, bakım-onarımı ve montajı (adet)	-	-*	1.500
Açıklama Mevcut yollar üzerinde trafik akışının güvenli bir şekilde sağlanması amacıyla levhaların bakım-onarımı ve işaretlemeleri yapılacak, yeni açılacak bulvarlara, caddelere ve sokaklara standartlar dahilinde gerekli trafik işaret ve levhaları konulacaktır. * 2013 yılında trafik işaretlemeleri çalışmaları kapsamında 850 adet levha takılmış ve 700 adet direğin montajı yapılmıştır. Şehir merkezindeki bulvarlar, caddeler ve sokaklarda bulunan tüm trafik işaret levhaları kontrol edilmiş, deforme olmuş ve hasar görmüş levhaların gerekli bakım-onarım çalışmaları yapılmıştır.				



## ESKİŞEHİR BÜYÜKŞEHİR BELEDİYESİ

2014 MALİ YILI PERFORMANS PROGRAMI

3	Yol boya çalışması (ton)	-	-*	50
<p>Acıklama</p> <p>Mevcut ve yeni açılacak yollar, yaya geçitleri ve hız kesici setler üzerine trafik akışının güvenli bir şekilde sağlanması amacıyla standartlar dahilinde yol çizgi çalışmaları yapılacaktır.</p> <p>* 2013 yılında 10 ton soğuk çizgi boyası ve 3,5 ton çift komponentli boya ile gerekli yerlerde yol çizgi çalışmaları yapılmıştır.</p>				
4	Araç alımı (adet)	-	-	5
<p>Acıklama</p> <p>Şehir içi yollardaki sinyalizasyon kavşaklar, trafik işaret ve levhaların bakım-onarım ve kontrolünün sağlıklı bir şekilde yapılması amacıyla araç parkının yenilenmesi planlanmaktadır.</p>				

Faaliyetler		Kaynak İhtiyacı (2014) (₺)		
		Bütçe	Bütçe Dışı	Toplam
1	Yatay ve dikey trafik işaretleme ve sinyalizasyon sistemi faaliyetleri	5.014.100,00		5.014.100,00
2	Araç alımı	603.200,00		603.200,00
3	Trafik Şube Müdürlüğü'nün diğer faaliyetleri	1.900.500,00		1.900.500,00
<b>Genel Toplam</b>		<b>7.517.800,00</b>	<b>0,00</b>	<b>7.517.800,00</b>



## ESKİŞEHİR BÜYÜKŞEHİR BELEDİYESİ

2014 MALİ YILI PERFORMANS PROGRAMI

### FAALİYET MALİYETLERİ TABLOSU

<b>İdare Adı</b>	<b>ESKİŞEHİR BÜYÜKŞEHİR BELEDİYESİ</b>
<b>Performans Hedefi II.4.2.</b>	<b>Yaya ve sürücülerin trafik güvenliğini artırıcı düzenlemeleri yapmak</b>
<b>Faaliyet Adı</b>	<b>Yatay ve dikey trafik işaretleme ve sinyalizasyon sistemi faaliyetleri- Araç alımı-Trafik Şube Müdürlüğü'nün diğer faaliyetleri</b>
<b>Sorumlu Harcama Birimi veya Birimleri</b>	<b>ULAŞIM DAİRESİ BAŞKANLIĞI (Trafik Şube Müdürlüğü)</b>

#### Açıklamalar

- 1) Yol ve kavşaklarda, trafik düzeni ve güvenliğini sağlamak için gerekli trafik işaret ve levhalarının yapımı ve uygulamasını yürütmek belediyemizin sorumluluğundadır. 2014 yılında yaya ve okul geçidi, hız kesici setler ve yol şerit çizgilerinin boya çalışması yapılacaktır. İlimiz genelinde sorumluluğumuz altında bulunan bulvar, cadde ve sokaklardaki yol şerit çizgileri ile yaya geçidi çizgileri ve yol sathı üzerindeki semboller ve araçların trafik güvenliğinin sürekli olarak sağlanması için uzun ömürlü kalıcı malzeme ile yapılması planlanmaktadır. UKOME Genel Kurulu'nda alınan kararlar doğrultusunda sinyalize kavşaklar, trafik işaret ve levhaları yapılacaktır. Mevsimsel etkilerle altyapıda ve sinyalizasyon sisteminde meydana gelen arızalar, trafik kazaları sonucu oluşan hasarlar, ömrünü tamamlayan elektronik parçalardaki arızalar giderilecek ve gerekli bakım-onarım çalışmaları yapılacaktır. Sinyalize sistemlerin alt yapılarının ve kavşak kontrol cihazlarının yenilenmesi planlanmaktadır. Bulvar, cadde, sokak ve kavşaklarımızda bulunan trafik işaret ve levhalarından eskimiş, deforme olmuş olanların yenilenmesi, yeni açılacak yollar üzerinde standartlar dâhilinde gerekli işaretlemelerin yapılması planlanmaktadır.
- 2) Yol ve kavşaklarda, trafik düzeni ve güvenliğini sağlamak için gerekli trafik işaret ve levhalarının yapımı ve uygulamasını yürütmek belediyemizin sorumluluğundadır. Kent içi yollarda trafik işaretlerinin yapımı, montajı ve bakım-onarımlarının yapılması ve bu çalışmalarda kullanılacak malzemelerin taşınması, ayrıca acil müdahale gerektiren arıza, kaza vb. durumlarda kullanılmak üzere araç parkının yenilenmesi planlanmaktadır.
- 3) 2014 yılı içinde Trafik Şube Müdürlüğü'nün faaliyetleri ve diğer iki faaliyetlerde iş gereksinimlerine uygun olarak tüm personelimiz dönüşümlü olarak çalışacak olup bu faaliyetlerde kullanılmak üzere aşağıdaki ödenekler ayrılmıştır.

<b>Ekonomik Kod</b>		<b>2014 ( )</b>
01	Personel Giderleri	783.000,00
02	SGK Devlet Primi Giderleri	136.800,00
03	Mal ve Hizmet Alım Giderleri	6.087.000,00
04	Faiz Giderleri	
05	Cari Transferler	
06	Sermaye Giderleri	511.000,00
07	Sermaye Transferleri	
08	Borç Verme	
<b>Toplam Bütçe Kaynak İhtiyacı</b>		<b>7.517.800,00</b>
<b>Bütçe Dışı Kaynak</b>	Döner Sermaye	
	Diğer Yurt İçi	
	Yurt Dışı	
<b>Toplam Bütçe Dışı Kaynak İhtiyacı</b>		<b>0,00</b>
<b>Toplam Kaynak İhtiyacı</b>		<b>7.517.800,00</b>



## ESKİŞEHİR BÜYÜKŞEHİR BELEDİYESİ

2014 MALİ YILI PERFORMANS PROGRAMI

### PERFORMANS HEDEFİ TABLOSU

<b>İdare Adı</b>	<b>ESKİŞEHİR BÜYÜKŞEHİR BELEDİYESİ</b> (ÇEVRE KORUMA VE KONTROL DAİRESİ BAŞKANLIĞI)
<b>Amaç III</b>	<b>ESKİŞEHİR CANLI VE TEMİZ BİR ÇEVREYE SAHİP OLMAYI SÜRDÜRECEK</b>
<b>Hedef III.1</b>	<b>Şehre Yeni Yeşil Alanlar Kazandırılacak</b>
<b>Performans Hedefi III.1.1.</b>	Yeşil alanları ve "Yaban Hayatı" korumak ve geliştirmek amacıyla yeşil alanların yıllık bakımını ve ağaçlandırılmasını sağlamak, muhtelif park ve heykellerini yapmak, mevcut parkları yenilemek
<b>Açıklamalar</b> Yeşil alanların yıllık bakımı, ağaçlandırılması ve muhtelif park yapımları ve mevcut parkların yenilenmesi hedeflenmektedir. (150.000 m <sup>2</sup> /yıl)	

<b>Performans Göstergeleri</b>		<b>2012</b>	<b>2013</b>	<b>2014</b>
		<b>Gerçekleşen</b>	<b>Hedeflenen</b>	<b>Hedeflenen</b>
1	Bakımı yapılacak park ve yeşil alan miktarı (m <sup>2</sup> )	1.623.945	1.712.481	2.030.627
<b>Açıklama</b> Parklarda ve yeşil alanlarda bulunan çim alanlar, çalı alanlar, yürüyüş yolları, oyun alanları, spor alanları ve meydanların bakımını düzenli bir şekilde yaparak canlı ve temiz bir çevreye sahip olmayı hedeflemekteyiz.				
2	Yeni yapılacak park ve yeşil alan miktarı (m <sup>2</sup> )	100.278	100.000	150.000
<b>Açıklama</b> Yeni yapılacak çim ve çalı alanlar ile yeşil alan miktarı artırılarak kentte yaşayanların rahat nefes alacakları temiz hava ortamı ve çeşitli rekreasyonel aktivitelerini gerçekleştireceği alanlar oluşturmayı hedeflemekteyiz.				



## ESKİŞEHİR BÜYÜKŞEHİR BELEDİYESİ

2014 MALİ YILI PERFORMANS PROGRAMI

3	Bakım, onarım ve temizliği yapılacak muhtelif havuz sayısı (adet)	39	39	39
<p>Açıklama</p> <p>Şehrin muhtelif yerlerinde bulunan havuzların bakım, onarım ve temizliğini düzenli bir şekilde yaparak canlı ve temiz bir çevreye sahip olmayı hedeflemekteyiz.</p>				
4	Monte edilecek kent mobilyaları sayısı (adet)	263	250	300
<p>Açıklama</p> <p>Sorumluluk alanlarımıza bank, çöp kutusu, piknik masası, heykel, pergola vb. kent mobilyaları yerleştirerek yeşil alanların fonksiyonlarını geliştirmeyi hedeflemekteyiz.</p>				

Faaliyetler		Kaynak İhtiyacı (2014) (₺)		
		Bütçe	Bütçe Dışı	Toplam
1	Park ve yeşil alan bakım faaliyeti	11.040.000,00		<b>11.040.000,00</b>
2	Yeni park ve yeşil alan yapılması	11.800.000,00		<b>11.800.000,00</b>
3	Muhtelif havuzların bakım, onarım ve temizliği	720.000,00		<b>720.000,00</b>
4	Kent mobilyalarının monte edilmesi	2.700.000,00		<b>2.700.000,00</b>
<b>Genel Toplam</b>		<b>26.260.000,00</b>	<b>0,00</b>	<b>26.260.000,00</b>





## ESKİŞEHİR BÜYÜKŞEHİR BELEDİYESİ

2014 MALİ YILI PERFORMANS PROGRAMI

### FAALİYET MALİYETLERİ TABLOSU

<b>İdare Adı</b>	<b>ESKİŞEHİR BÜYÜKŞEHİR BELEDİYESİ</b>
<b>Performans Hedefi III.1.1.</b>	<b>Yeşil alanları ve "Yaban Hayatı" korumak ve geliştirmek amacıyla yeşil alanların yıllık bakımını ve ağaçlandırılmasını sağlamak, muhtelif park ve heykellerini yapmak, mevcut parkları yenilemek</b>
<b>Faaliyet Adı</b>	<b>Park ve yeşil alan bakım faaliyeti-Yeni park ve yeşil alan yapılması-Muhtelif havuzların bakım, onarım ve temizliği-Kent mobilyalarının monte edilmesi</b>
<b>Sorumlu Harcama Birimi veya Birimleri</b>	<b>ÇEVRE KORUMA VE KONTROL DAİRESİ BAŞKANLIĞI (Park ve Bahçeler Şube Müdürlüğü)</b>
<b>Açıklamalar</b>	
1) Parklarda ve yeşil alanlarda bulunan çim alanlar, çalı alanlar, yürüyüş yolları, oyun alanları, spor alanları ve meydanların bakımını düzenli bir şekilde yaparak canlı ve temiz bir çevreye sahip olmayı hedeflemekteyiz.	
2) Yeni yapılacak çim ve çalı alanlar ile yeşil alan miktarı artırılarak kentte yaşayanların rahat nefes alacakları temiz hava ortamı ve çeşitli rekreasyonel aktivitelerini gerçekleştireceği alanlar oluşturmayı hedeflemekteyiz.	
3) Şehrin muhtelif yerlerinde bulunan havuzların bakım, onarım ve temizliğini düzenli bir şekilde yaparak canlı ve temiz bir çevreye sahip olmayı hedeflemekteyiz.	
4) Sorumluluk alanlarımıza bank, çöp kutusu, piknik masası, heykel, pergola vb. kent mobilyaları yerleştirerek yeşil alanların fonksiyonlarını geliştirmeyi hedeflemekteyiz.	
2014 yılında bu faaliyetlerde kullanılmak üzere aşağıdaki ödenekler ayrılmıştır. Bu faaliyetler için tüm personelimiz (mühendis+işçi) iş gereksinimine göre dönüşümlü olarak çalışmaktadır.	

<b>Ekonomik Kod</b>		<b>2014 (₺)</b>
01	Personel Giderleri	5.130.000,00
02	SGK Devlet Primi Giderleri	1.030.000,00
03	Mal ve Hizmet Alım Giderleri	20.100.000,00
04	Faiz Giderleri	
05	Cari Transferler	
06	Sermaye Giderleri	
07	Sermaye Transferleri	
08	Borç verme	
<b>Toplam Bütçe Kaynak İhtiyacı</b>		<b>26.260.000,00</b>
<b>Bütçe Dışı Kaynak</b>	Döner Sermaye	
	Diğer Yurt İçi	
	Yurt Dışı	
<b>Toplam Bütçe Dışı Kaynak İhtiyacı</b>		<b>0,00</b>
<b>Toplam Kaynak İhtiyacı</b>		<b>26.260.000,00</b>



## ESKİŞEHİR BÜYÜKŞEHİR BELEDİYESİ

2014 MALİ YILI PERFORMANS PROGRAMI

### PERFORMANS HEDEFİ TABLOSU

<b>İdare Adı</b>	<b>ESKİŞEHİR BÜYÜKŞEHİR BELEDİYESİ</b> (ÇEVRE KORUMA VE KONTROL DAİRESİ BAŞKANLIĞI)
<b>Amaç III</b>	<b>ESKİŞEHİR CANLI VE TEMİZ BİR ÇEVREYE SAHİP OLMAYI SÜRDÜRECEK</b>
<b>Hedef III.1</b>	<b>Şehre Yeni Yeşil Alanlar Kazandırılacak</b>
<b>Performans Hedefi III.1.2.</b>	Eskişehir'in görece olarak temizlenmiş olan havasını kirletenleri denetim altında tutmak, böylelikle kent halkı ve doğayı paylaştığımız diğer canlılar için solunabilir bir hava sağlamayı sürdürmek
<b>Açıklamalar</b> Açık ve kapalı alanlarda, çiçek üretimi, çelik ve çalı üretimi, tohumla ağaç ve çalı fidesi üretimine devam edilecektir. Isınmadan Kaynaklanan Hava Kirliliğinin Kontrolü Yönetmeliği, İl Mahalli Çevre Kurulu Kararları'na göre belirlenen yakıtların kullanılmasını sağlamak ve hava kirliliğini önlemek amacı ile yakıt denetimleri yapılacaktır.	

<b>Performans Göstergeleri</b>		<b>2012</b>	<b>2013</b>	<b>2014</b>
		<b>Gerçekleşen</b>	<b>Hedeflenen</b>	<b>Hedeflenen</b>
1	Üretilecek çiçek sayısı (tohum+çelik)	890.992	700.000	800.000
<b>Açıklama</b> Anaç olarak alınan çiçek türlerinin sürdürülebilirliğini sağlamak ve düşük maliyetle kaliteli çiçek üretimi yapabilmek için tohum ve çelikle üretim yöntemleri kullanılmaktadır. Üretilen çiçeklerin mevcut ve yeni oluşturulacak parklarda ve yeşil alanlardaki çiçeklik parterlerimizde kullanılması amaçlanmaktadır.				
2	Üretilecek ağaç sayısı (tohum+fide)	100.000	100.000	150.000
<b>Açıklama</b> Düşük maliyetle ve kaliteli türde ağaç üretimi yapabilmek için tohumla üretilen türlerin tohum ekimi yapılarak, fide ile üretilen türlerin ise repikaj alanlarına fidelerinin dikilerek kendi imkanlarımız dahilinde üretilmesi amaçlanmaktadır. Üretilen ağaçlar standart büyüklüğüne ulaştıktan sonra mevcut ve yeni oluşturulacak parklarda ve yeşil alanlarda kullanılmaktadır.				



## ESKİŞEHİR BÜYÜKŞEHİR BELEDİYESİ

2014 MALİ YILI PERFORMANS PROGRAMI

3	Üretilcek çalı sayısı (tohum+çelik)	250.000	350.000	400.000
<p>Açıklama</p> <p>Düşük maliyetle ve kaliteli türde çalı üretimi yapabilmek için tohumla üretilen türlerin tohum ekimi yapılarak, çelik ile üretilen türlerin ise çelik yastıklarına dikilerek kendi imkanlarımız dahilinde üretilmesi amaçlanmaktadır. Üretilen çalılar standart büyüklüğüne ulaştıktan sonra mevcut ve yeni oluşturulacak parklarda ve yeşil alanlarda kullanılmaktadır.</p>				
4	Yakıt satıcılarının denetiminin yapılması (adet/yıl)	*0	20	30
<p>Açıklama</p> <p>2014 performans göstergesinin adı yakıt satıcılarının denetiminin yapılması şeklinde değiştirilmiştir. Önceki yıllara ait veriler yakıt satıcıları ve kullanıcılarından numune alınıp analizlerinin yapılması olup yakıt satıcılarının aynı marka kömür satmalarından dolayı performans göstergesinin adı değiştirilmiştir. 2013 yılında yapılan kömür denetimleri sonucunda 20 adet kömür numunesi alınıp analize gönderilmiştir.</p> <p>* 2012 yılında 20 adet kömür satıcısından numune alınarak analizleri yaptırılmıştır.</p>				

Faaliyetler		Kaynak İhtiyacı (2014) ( )		
		Bütçe	Bütçe Dışı	Toplam
1	Bitkisel üretim (çiçek, ağaç ve çalı)	2.100.000,00		2.100.000,00
2	Yakıt satıcılarının denetiminin yapılması	16.000,00		16.000,00
<b>Genel Toplam</b>		<b>2.116.000,00</b>	<b>0,00</b>	<b>2.116.000,00</b>



## ESKİŞEHİR BÜYÜKŞEHİR BELEDİYESİ

2014 MALİ YILI PERFORMANS PROGRAMI

### FAALİYET MALİYETLERİ TABLOSU

<b>İdare Adı</b>	<b>ESKİŞEHİR BÜYÜKŞEHİR BELEDİYESİ</b>
<b>Performans Hedefi III.1.2.</b>	Eskişehir'in görece olarak temizlenmiş olan havasını kirletenleri denetim altında tutmak, böylelikle kent halkı ve doğayı paylaştığımız diğer canlılar için solunabilir bir hava sağlamayı sürdürmek
<b>Faaliyet Adı</b>	Bitkisel üretim (çiçek, ağaç ve çalı)-Yakıt satıcılarının denetiminin yapılması
<b>Sorumlu Harcama Birimi veya Birimleri</b>	ÇEVRE KORUMA VE KONTROL DAİRESİ BAŞKANLIĞI (Park ve Bahçeler Şube Müdürlüğü)
<b>Açıklamalar</b> 1) Açık ve kapalı alanlarda, çiçek üretimi, çelik ve çalı üretimi, tohumla ağaç ve çalı fidesi üretimine devam edilecektir. 2014 yılında; 800.000 adet çiçek (tohum+çelik), 150.000 adet ağaç (tohum+fide), 400.000 adet çalı (tohum+çelik) üretilmesi planlanmaktadır. 2014 yılında bu faaliyette kullanılmak üzere aşağıdaki ödenekler ayrılmıştır. Bu faaliyet için tüm personelimiz (mühendis+işçi) iş gereksinimine göre dönüşümlü olarak çalışmaktadır. 2) Isınmadan Kaynaklanan Hava Kirliliğinin Kontrolü Yönetmeliği, İl Mahalli Çevre Kurulu Kararları'na göre belirlenen yakıtların kullanılmasını sağlamak ve hava kirliliğini önlemek amacı ile yakıt denetimleri yapılacaktır. 2014 yılında bu faaliyette kullanılmak üzere aşağıdaki ödenekler ayrılmıştır. Bu faaliyet için tüm personelimiz iş gereksinimine göre dönüşümlü olarak çalışmaktadır.	

<b>Ekonomik Kod</b>		<b>2014 (´)</b>
01	Personel Giderleri	505.000,00
02	SGK Devlet Primi Giderleri	101.000,00
03	Mal ve Hizmet Alım Giderleri	1.510.000,00
04	Faiz Giderleri	
05	Cari Transferler	
06	Sermaye Giderleri	
07	Sermaye Transferleri	
08	Borç verme	
<b>Toplam Bütçe Kaynak İhtiyacı</b>		<b>2.116.000,00</b>
<b>Bütçe Dışı Kaynak</b>	Döner Sermaye	
	Diğer Yurt İçi	
	Yurt Dışı	
<b>Toplam Bütçe Dışı Kaynak İhtiyacı</b>		<b>0,00</b>
<b>Toplam Kaynak İhtiyacı</b>		<b>2.116.000,00</b>



## ESKİŞEHİR BÜYÜKŞEHİR BELEDİYESİ

2014 MALİ YILI PERFORMANS PROGRAMI

### PERFORMANS HEDEFİ TABLOSU

<b>İdare Adı</b>	<b>ESKİŞEHİR BÜYÜKŞEHİR BELEDİYESİ</b> (ÇEVRE KORUMA VE KONTROL DAİRESİ BAŞKANLIĞI)
<b>Amaç III</b>	<b>ESKİŞEHİR CANLI VE TEMİZ BİR ÇEVREYE SAHİP OLMAYI SÜRDÜRECEK</b>
<b>Hedef III.2</b>	<b>Mevcut Yeşil Alanların Fonksiyonları Çeşitlendirilecek</b>
<b>Performans Hedefi III.2.1.</b>	Mimari ve sanatsal yaratıcılığı ve imar çalışmalarını, kentsel estetiğin kalitesini arttıracak şekilde sanatsal yapı, anıt ve heykeller ile yeni rekreasyon alanları oluşturmak amacıyla hayvanat bahçesi yapmak
Açıklamalar Hayvanat bahçesi yapımı ve çevre düzenlemesi ile mevcut yeşil alanların fonksiyonunun çeşitlendirilmesi amaçlanmaktadır. (54.500 m <sup>2</sup> )	

Performans Göstergeleri		2012 Gerçekleşen	2013 Hedeflenen	2014 Hedeflenen
1	Hayvanat bahçesi yapım alanı (m <sup>2</sup> )	4.058	48.412	14.052
Açıklama 2014 yılında hayvan barınaklarının yapımı ve çevre düzenlemesi devam edecektir.				
2	Arttırılan hayvan tür sayısı	42	100	20
Açıklama Hayvanat bahçesine 2014 yılı içinde 20 yeni tür hayvan eklenerek tür çeşitliliği zenginleştirilecektir.				

Faaliyetler	Kaynak İhtiyacı (2014) (")			
	Bütçe	Bütçe Dışı	Toplam	
1	Hayvanat bahçesi yapım faaliyeti	3.620.000,00		3.620.000,00
2	Hayvan tür sayısının arttırılması	1.536.000,00		1.536.000,00
<b>Genel Toplam</b>		<b>5.156.000,00</b>	<b>0,00</b>	<b>5.156.000,00</b>



## ESKİŞEHİR BÜYÜKŞEHİR BELEDİYESİ

2014 MALİ YILI PERFORMANS PROGRAMI

### FAALİYET MALİYETLERİ TABLOSU

<b>İdare Adı</b>	<b>ESKİŞEHİR BÜYÜKŞEHİR BELEDİYESİ</b>
<b>Performans Hedefi III.2.1.</b>	<b>Mimari ve sanatsal yaratıcılığı ve imar çalışmalarını, kentsel estetiğin kalitesini artıracak şekilde sanatsal yapı anıt ve heykeller ile yeni rekreasyon alanları oluşturmak amacıyla hayvanat bahçesi yapmak</b>
<b>Faaliyet Adı</b>	<b>Hayvanat bahçesi yapım faaliyeti-Hayvan tür sayısının artırılması</b>
<b>Sorumlu Harcama Birimi veya Birimleri</b>	<b>ÇEVRE KORUMA VE KONTROL DAİRESİ BAŞKANLIĞI (Hayvanat Bahçesi Şube Müdürlüğü)</b>
<b>Açıklamalar</b> 1) 2014 yılında hayvan barınaklarının yapımı ve çevre düzenlemesi devam edecektir. 2014 yılında bu faaliyette kullanılmak üzere aşağıdaki ödenekler ayrılmıştır. Bu faaliyet için tüm personelimiz (mühendis+işçi) iş gereksinimine göre dönüşümlü olarak çalışmaktadır. 2) Hayvanat bahçesine 2014 yılı içinde 20 yeni tür hayvan eklenerek tür çeşitliliği zenginleştirilecektir. 2014 yılında bu faaliyette kullanılmak üzere aşağıdaki ödenekler ayrılmıştır.	

<b>Ekonomik Kod</b>		<b>2014 ( )</b>
01	Personel Giderleri	130.000,00
02	SGK Devlet Primi Giderleri	26.000,00
03	Mal ve Hizmet Alım Giderleri	2.500.000,00
04	Faiz Giderleri	
05	Cari Transferler	
06	Sermaye Giderleri	2.500.000,00
07	Sermaye Transferleri	
08	Borç verme	
<b>Toplam Bütçe Kaynak İhtiyacı</b>		<b>5.156.000,00</b>
<b>Bütçe Dışı Kaynak</b>	Döner Sermaye	
	Diğer Yurt İçi	
	Yurt Dışı	
<b>Toplam Bütçe Dışı Kaynak İhtiyacı</b>		<b>0,00</b>
<b>Toplam Kaynak İhtiyacı</b>		<b>5.156.000,00</b>



## ESKİŞEHİR BÜYÜKŞEHİR BELEDİYESİ

2014 MALİ YILI PERFORMANS PROGRAMI

### PERFORMANS HEDEFİ TABLOSU

<b>İdare Adı</b>	<b>ESKİŞEHİR BÜYÜKŞEHİR BELEDİYESİ</b> (FEN İŞLERİ DAİRESİ BAŞKANLIĞI)
<b>Amaç III</b>	<b>ESKİŞEHİR CANLI VE TEMİZ BİR ÇEVREYE SAHİP OLMAYI SÜRDÜRECEK</b>
<b>Hedef III.2</b>	<b>Mevcut Yeşil Alanların Fonksiyonları Çeşitlendirilecek</b>
<b>Performans Hedefi III.2.2.</b>	Sazova Bilim Kültür ve Sanat Parkı Projesi
<b>Açıklamalar</b>	<p>Sazova Bilim Kültür ve Sanat Parkı gerek içerdiği işlevler, gerekse konumu ile Eskişehir'in kültür, sanat ve iletişim ortamının gelişimine katkı sağlayacak olan önemli bir proje niteliği taşımaktadır. Sazova Bilim Kültür ve Sanat Parkı olarak düzenlenen alan Eskişehir-Kütahya yolu üzerinde 397.500 m<sup>2</sup>'dir. Park içerisinde ana giriş meydanı, arka giriş meydanı, gemi, bilim deney merkezi, masal dünyası, planetaryum (uzay evi), çok amaçlı toplantı binası, açık hava konser alanı (anfi tiyatro), şelale ve süs havuzu, gölet, yeme içme yerleri, çocuk oyun alanı, hayvanat bahçesi, akvaryum, Japon Bahçesi ve göletleri bulunmakta olup Eskişehirlilerin pek çok kültürel, sportif ve eğlence gereksiniminin karşılanması amaçlanmıştır.</p>

<b>Performans Göstergeleri</b>		<b>2012 Gerçekleşen</b>	<b>2013 Hedeflenen</b>	<b>2014 Hedeflenen</b>
1	İnşaat işlerinin tamamlanması (%)	7	15	1
<b>Açıklama</b> Sazova Bilim Kültür ve Sanat Parkı içerisinde yapımı tamamlanan binaların, gelişen ihtiyaçlar doğrultusunda zenginleştirilmesi ve iyileştirilmesi amaçlanmıştır. Bu amaca ilişkin etüt, temin ve yapım çalışmaları devam etmektedir.				

<b>Faaliyetler</b>		<b>Kaynak İhtiyacı (2014) (")</b>		
		<b>Bütçe</b>	<b>Bütçe Dışı</b>	<b>Toplam</b>
1	Sazova Bilim, Kültür ve Sanat Parkı Projesi yapım işleri (inşaat işlerinin tamamlanması)	1.620,00		<b>1.620,00</b>
<b>Genel Toplam</b>		<b>1.620,00</b>	<b>0,00</b>	<b>1.620,00</b>



## ESKİŞEHİR BÜYÜKŞEHİR BELEDİYESİ

2014 MALİ YILI PERFORMANS PROGRAMI

### FAALİYET MALİYETLERİ TABLOSU

<b>İdare Adı</b>	<b>ESKİŞEHİR BÜYÜKŞEHİR BELEDİYESİ</b>
<b>Performans Hedefi III.2.2.</b>	<b>Sazova Bilim Kültür ve Sanat Parkı Projesi</b>
<b>Faaliyet Adı</b>	<b>Sazova Bilim Kültür ve Sanat Parkı Projesi yapım işleri (inşaat işlerinin tamamlanması)</b>
<b>Sorumlu Harcama Birimi veya Birimleri</b>	<b>FEN İŞLERİ DAİRESİ BAŞKANLIĞI (Yapı İşleri Şube Müdürlüğü)</b>
<b>Açıklamalar</b> Sazova Bilim Kültür ve Sanat Parkı içerisinde yapımı tamamlanan binaların, gelişen ihtiyaçlar doğrultusunda zenginleştirilmesi ve iyileştirilmesi amaçlanmıştır. Bu amaca ilişkin etüt, temin ve yapım çalışmaları devam etmektedir. Maliyet giderleri, yatırım iz bedeli olarak değerlendirilmiştir.	

<b>Ekonomik Kod</b>		<b>2014 ( )</b>
01	Personel Giderleri	100,00
02	SGK Devlet Primi Giderleri	20,00
03	Mal ve Hizmet Alım Giderleri	500,00
04	Faiz Giderleri	
05	Cari Transferler	
06	Sermaye Giderleri	1.000,00
07	Sermaye Transferleri	
08	Borç verme	
<b>Toplam Bütçe Kaynak İhtiyacı</b>		<b>1.620,00</b>
<b>Bütçe Dışı Kaynak</b>	Döner Sermaye	
	Diğer Yurt İçi	
	Yurt Dışı	
<b>Toplam Bütçe Dışı Kaynak İhtiyacı</b>		<b>0,00</b>
<b>Toplam Kaynak İhtiyacı</b>		<b>1.620,00</b>





## ESKİŞEHİR BÜYÜKŞEHİR BELEDİYESİ

2014 MALİ YILI PERFORMANS PROGRAMI

### PERFORMANS HEDEFİ TABLOSU

<b>İdare Adı</b>	<b>ESKİŞEHİR BÜYÜKŞEHİR BELEDİYESİ</b> (ÇEVRE KORUMA VE KONTROL DAİRESİ BAŞKANLIĞI)
------------------	--

<b>Amaç III</b>	<b>ESKİŞEHİR CANLI VE TEMİZ BİR ÇEVREYE SAHİP OLMAYI SÜRDÜRECEK</b>
<b>Hedef III.2</b>	<b>Mevcut Yeşil Alanların Fonksiyonları Çeşitlendirilecek</b>

<b>Performans Hedefi III.2.3.</b>	Yeşil alanları ve "Yaban Hayatı" korumak ve geliştirmek amacıyla fidanlık içinde çalışmalar yapmak
<b>Açıklamalar</b> Vatandaşlarımızın talepleri ve ihtiyaçları doğrultusunda yaşanabilir ve yaşayan yeşil alanlar oluşturarak, bakımını yaparak hizmetlerimizin devamlılığını sağlamayı hedeflemekteyiz.	

<b>Performans Göstergeleri</b>		<b>2012 Gerçekleşen</b>	<b>2013 Hedeflenen</b>	<b>2014 Hedeflenen</b>
1	Fidanlık içi çalışmalar (%)	100	100	100
<b>Açıklama</b> Fidanlık içi çalışmalarımız olarak yapraklı ve ibrelili ağaç sökülmesi, bitki kabı büyütme işi, saksılı bitkilerde kök terbiyesi, ana caddelerde ağaç budama işi, budanan ağaçların yakacak haline getirilmesi işi, kent mobilyalarının yapımı ve bakımı, çim tesisi için gerekli gübrelili harç ve toprak hazırlığı, harç için köylerden gübre taşınması, ağaç dikiminde kullanılmak üzere kazık yapım işi, teneke, varil kesimi ve bağlama işi, atölyelerde bakım ve onarım çalışmaları, araç ve iş makinesi tamir ve bakımı, kurumlardan teneke, bidon vs. toplanması işi, fidanlıktaki elektrik ve sulama sistemlerinin bakımı ve onarımı, yeni repikaj alanları oluşturmasına devam edilecektir.				

<b>Faaliyetler</b>		<b>Kaynak İhtiyacı (2014) (₺)</b>		
		<b>Bütçe</b>	<b>Bütçe Dışı</b>	<b>Toplam</b>
1	Fidanlık içi çalışmalar	5.400.000,00		<b>5.400.000,00</b>
<b>Genel Toplam</b>		<b>5.400.000,00</b>	<b>0,00</b>	<b>5.400.000,00</b>



## ESKİŞEHİR BÜYÜKŞEHİR BELEDİYESİ

2014 MALİ YILI PERFORMANS PROGRAMI

### FAALİYET MALİYETLERİ TABLOSU

<b>İdare Adı</b>	<b>ESKİŞEHİR BÜYÜKŞEHİR BELEDİYESİ</b>
<b>Performans Hedefi III.2.3.</b>	<b>Yeşil alanları ve "Yaban Hayatı" korumak ve geliştirmek amacıyla fidanlık içinde çalışmalar yapmak</b>
<b>Faaliyet Adı</b>	<b>Fidanlık içi çalışmalar</b>
<b>Sorumlu Harcama Birimi veya Birimleri</b>	<b>ÇEVRE KORUMA VE KONTROL DAİRESİ BAŞKANLIĞI (Park ve Bahçeler Şube Müdürlüğü)</b>
<b>Açıklamalar</b> Fidanlık içi çalışmalarımız olarak yapraklı ve ibrelili ağaç sökümü, bitki kabı büyütme işi, saksılı bitkilerde kök terbiyesi, ana caddelerde ağaç budama işi, budanan ağaçların yakacak haline getirilmesi işi, kent mobilyalarının yapımı ve bakımı, çim tesisi için gerekli gübreli harç ve toprak hazırlığı, harç için köylerden gübre taşınması, ağaç dikiminde kullanılmak üzere kazık yapım işi, teneke, varil kesimi ve bağlama işi, atölyelerde bakım ve onarım çalışmaları, araç ve iş makinesi tamir ve bakımı, kurumlardan teneke, bidon vs. toplanması işi, fidanlıktaki elektrik ve sulama sistemlerinin bakımı ve onarımı, yeni repikaj alanları oluşturmasına devam edilecektir. 2014 yılında bu faaliyette kullanılmak üzere aşağıdaki ödenekler ayrılmıştır. Bu faaliyet için tüm personelimiz (mühendis+işçi) iş gereksinimine göre dönüşümlü olarak çalışmaktadır.	

<b>Ekonomik Kod</b>		<b>2014 ( )</b>
01	Personel Giderleri	2.000.000,00
02	SGK Devlet Primi Giderleri	400.000,00
03	Mal ve Hizmet Alım Giderleri	3.000.000,00
04	Faiz Giderleri	
05	Cari Transferler	
06	Sermaye Giderleri	
07	Sermaye Transferleri	
08	Borç verme	
<b>Toplam Bütçe Kaynak İhtiyacı</b>		<b>5.400.000,00</b>
<b>Bütçe Dışı Kaynak</b>	Döner Sermaye	
	Diğer Yurt İçi	
	Yurt Dışı	
<b>Toplam Bütçe Dışı Kaynak İhtiyacı</b>		<b>0,00</b>
<b>Toplam Kaynak İhtiyacı</b>		<b>5.400.000,00</b>



## ESKİŞEHİR BÜYÜKŞEHİR BELEDİYESİ

2014 MALİ YILI PERFORMANS PROGRAMI

### PERFORMANS HEDEFİ TABLOSU

<b>İdare Adı</b>	<b>ESKİŞEHİR BÜYÜKŞEHİR BELEDİYESİ</b> (FEN İŞLERİ DAİRESİ BAŞKANLIĞI)
<b>Amaç III.</b>	<b>ESKİŞEHİR CANLI VE TEMİZ BİR ÇEVREYE SAHİP OLMAYI SÜRDÜRECEK</b>
<b>Hedef III.2</b>	<b>Mevcut Yeşil Alanların Fonksiyonları Çeşitlendirilecek</b>
<b>Performans Hedefi III.2.4.</b>	Kentpark Projesi
<b>Açıklamalar</b> Bu proje ile Porsuk Çayı'nı, üzerinde çeşitli etkinlikler yapılan kentsel bir ortama dönüştürmek, su yolu ile ulaşımı sağlamak, su kenarının yeniden yapılandırılması ile sahilleri güçlendirmek ve düzenlenen ağaçlıklarla suyu yaşamın merkezine taşımak hedeflenmiş olup su kenarı daha çok yeme, içme, spor ve eğlence faaliyetlerinde, arka bölgeler ise kültür ve sanat etkinliklerinde kullanılacaktır. Eskişehir'in öne çıkan üniversite ve sanat kültürünün, park alanında fiziksel olarak temsil edilmesi amaçlanmıştır. Kentpark içerisinde yapımı tamamlanan binaların, gelişen ihtiyaçlar doğrultusunda zenginleştirilmesi ve iyileştirilmesine ilişkin etüt, temin ve yapım çalışmaları devam etmektedir.	

<b>Performans Göstergeleri</b>		<b>2012 Gerçekleşen</b>	<b>2013 Hedeflenen</b>	<b>2014 Hedeflenen</b>
1	İnşaat işlerinin tamamlanması (%)	5	10	1
<b>Açıklamalar</b> Kentpark içerisinde yapımı tamamlanan binaların, gelişen ihtiyaçlar doğrultusunda zenginleştirilmesi ve iyileştirilmesi amaçlanmıştır. Bu amaca ilişkin etüt, temin ve yapım çalışmaları devam etmektedir.				
2	Kentevi Binası yapımı (%)	-	50	50
<b>Açıklamalar</b> Bünyesinde nikah salonu, gazebo, restoran ve kokteyl salonu bulunan Kentevi Binası yapımı ile şehrimize sosyal etkinliklerin gerçekleştirilmesine yönelik çağdaş ve modern bir yapı kazandırılması amaçlanmıştır. Kentevi Binası yapım işi 07.01.2013 tarihinde ihale edilmiş, yüklenici ile 13.02.2013 tarihinde sözleşme imzalanmıştır. 09.05.2013 tarih ve 59973090-755.06.02-1521 sayılı Başkanlık Olur'u ile yapım çalışmalarına başlanılmayan işin sözleşmesi fesh edilmiştir. Süreçle ilgili çalışmalar devam etmektedir.				

<b>Faaliyetler</b>		<b>Kaynak İhtiyacı (2014) (₺)</b>		
		<b>Bütçe</b>	<b>Bütçe Dışı</b>	<b>Toplam</b>
1	Kentpark Projesi yapım işleri (inşaat işlerinin tamamlanması)	675,00		<b>675,00</b>
2	Kentpark Projesi yapım işleri (Kentevi Binası yapımı)	1.565,00		<b>1.565,00</b>
<b>Genel Toplam</b>		<b>2.240,00</b>	<b>0,00</b>	<b>2.240,00</b>



## ESKİŞEHİR BÜYÜKŞEHİR BELEDİYESİ

2014 MALİ YILI PERFORMANS PROGRAMI

### FAALİYET MALİYETLERİ TABLOSU

<b>İdare Adı</b>	<b>ESKİŞEHİR BÜYÜKŞEHİR BELEDİYESİ</b>
<b>Performans Hedefi III.2.4.</b>	<b>Kentpark Projesi</b>
<b>Faaliyet Adı</b>	<b>Kentpark Projesi yapım işleri (İnşaat işlerinin tamamlanması-Kentevi Binası yapımı)</b>
<b>Sorumlu Harcama Birimi veya Birimleri</b>	<b>FEN İŞLERİ DAİRESİ BAŞKANLIĞI (Yapı İşleri Şube Müdürlüğü)</b>
<b>Açıklamalar</b> 1) Kentpark içerisinde yapımı tamamlanan binaların, gelişen ihtiyaçlar doğrultusunda zenginleştirilmesi ve iyileştirilmesine ilişkin etüt, temin ve yapım çalışmaları devam etmektedir. Maliyet giderleri, yatırım iz bedeli olarak değerlendirilmiştir. 2) Kentevi Binası yapım işi 07.01.2013 tarihinde ihale edilmiş, yüklenici ile 13.02.2013 tarihinde sözleşme imzalanmıştır. 09.05.2013 tarih ve 59973090-755.06.02-1521 sayılı Başkanlık Olur'u ile yapım çalışmalarına başlanılmayan işin sözleşmesi fesh edilmiştir. Süreçle ilgili çalışmalar devam etmektedir. Maliyet giderleri, yatırım iz bedeli olarak değerlendirilmiştir.	

<b>Ekonomik Kod</b>		<b>2014 ( )</b>
01	Personel Giderleri	200,00
02	SGK Devlet Primi Giderleri	40,00
03	Mal ve Hizmet Alım Giderleri	1.000,00
04	Faiz Giderleri	
05	Cari Transferler	
06	Sermaye Giderleri	1.000,00
07	Sermaye Transferleri	
08	Borç verme	
<b>Toplam Bütçe Kaynak İhtiyacı</b>		<b>2.240,00</b>
<b>Bütçe Dışı Kaynak</b>	Döner Sermaye	
	Diğer Yurt İçi	
	Yurt Dışı	
<b>Toplam Bütçe Dışı Kaynak İhtiyacı</b>		<b>0,00</b>
<b>Toplam Kaynak İhtiyacı</b>		<b>2.240,00</b>



## ESKİŞEHİR BÜYÜKŞEHİR BELEDİYESİ

2014 MALİ YILI PERFORMANS PROGRAMI

### PERFORMANS HEDEFİ TABLOSU

<b>İdare Adı</b>	<b>ESKİŞEHİR BÜYÜKŞEHİR BELEDİYESİ</b> (İNSAN KAYNAKLARI VE EĞİTİM DAİRESİ BAŞKANLIĞI-BİLGİ İŞLEM DAİRESİ BAŞKANLIĞI-İTFAİYE DAİRESİ BAŞKANLIĞI)
------------------	---

<b>Amaç IV</b>	<b>ESKİŞEHİR BÜYÜKŞEHİR BELEDİYESİ ÇEVİK VE ÖNCÜ BİR BELEDİYE OLMAYI SÜRDÜRECEK</b>
----------------	---

<b>Hedef IV.1</b>	<b>İnsan Kaynaklarının Kalitesi Yükseltilecek</b>
-------------------	---

<b>Performans Hedefi IV.1.1.</b>	İnsan kaynaklarının kalitesi yükseltilecek
----------------------------------	--

#### Açıklamalar

- 1) Belediye personelinin mesleki bilgi ve becerilerini geliştirerek verimliliğini arttırmak amacıyla hizmet-içi eğitim programları düzenlemek, personelin seminer, konferans, fuar ve çalıştay organizasyonlarına katılımını sağlamak ve büyükşehir belediyelerine inceleme gezileri düzenlemek, oryantasyon yapmak ve personel işlemlerini yürütmek hedeflenmiştir.
- 2) Bilgi İşlem Dairesi Başkanlığı personelinin bilişim teknolojileri ile ilgili seminer, kurs ve eğitimlere katılmaları ve Belediyemizin bilişim teknolojilerinden en yüksek faydayı sağlayabilmesi için belediye personelinin bilişim bilgilerini arttırmak amacıyla eğitim seminerlerine katılmaları sağlanacaktır.
- 3) Kurumumuzca ya da başka kurumlarca yapılan genel veya müşterek tatbikatlara iştirak etmek, personelin her an yangınlara karşı hazırlıklı olmalarını ve yangınlara müdahale etme tarzını geliştirmek amacıyla belirlenmiştir.

Performans Göstergeleri		2012 Gerçekleşen	2013 Hedeflenen	2014 Hedeflenen
1.1	Hizmet-içi eğitim verilecek personel sayısı	123	125	126
Açıklama Hizmet içi eğitim verilen personelin mesleki bilgi ve becerilerini arttırmak amaçlanmıştır.				
1.2	Seminer, konferans, fuar ve çalıştay vb. organizasyonlara katılımı sağlanacak personel sayısı	88	75	80
Açıklama Değişen mevzuat ve kanunların takibine istinaden seminer, konferans, fuar ve çalıştay vb. organizasyonlara katılım sağlanmaktadır.				
1.3	Büyükşehir belediyelerinin projelerinin ve teknolojik gelişmelerinin takibi için düzenlenecek teknik inceleme gezi sayısı	3	7	7
Açıklama Düzenlenen gezilerle personelin mesleki bilgi ve becerilerini arttırmak amacıyla düzenlenecektir.				



## ESKİŞEHİR BÜYÜKŞEHİR BELEDİYESİ

2014 MALİ YILI PERFORMANS PROGRAMI

1.4	Personelin oryantasyonunun (uyumlama) sağlanması (%)	100	100	100
Açıklama Nakil gelen ve yeni başlayan personele Belediyemizi ve birimlerini tanıtmak amaçlanmıştır.				
2.1	Eğitime gönderilecek personel sayısı	6	8	8
Açıklama Birim personelinin eğitime gönderilerek bilişim bilgilerini arttırmak amaçlanmıştır.				
2.2	Eğitim verilecek personel sayısı	110	100	100
Açıklama Belediye personeline eğitim verilerek bilişim bilgilerini arttırmak amaçlanmıştır.				
2.3	Kent Bilgi Sistemi'ne eklenen yeni modüller için eğitim verilecek personel sayısı	-	50	50
Açıklama Kullanıma alınan yeni programlar için eğitim verilerek bilişim bilgilerini arttırmak amaçlanmıştır.				
3.1	Yangın tatbikatı (adet/yıl)	17	10	60
Açıklama Kurumumuzca ya da başka kurumlarca yapılan genel veya müşterek tatbikatlara iştirak etmek amaçlanmıştır.				
3.2	Aylık eğitim programının uygulanması (%)	100	100	100
Açıklama Personelin her an yangınlara karşı hazırlıklı ve yangınlara müdahale tarzlarını benimsemesi için eğitimler yapılmaktadır.(3 grup ayda 7'şer gün)				

Faaliyetler		Kaynak İhtiyacı (2014) (TL)		
		Bütçe	Bütçe Dışı	Toplam
1	Personel eğitimi iş ve işlemleri-İnsan Kaynakları ve Eğitim D.Bşk.	360.000,00		<b>360.000,00</b>
2	Birim personelinin kurslara ve eğitimlere gönderilmesi, belediye personeline bilişim ve KBS'ye eklenen modüller ile ilgili eğitim verilmesi-Bilgi İşlem D.Bşk.	108.800,00		<b>108.800,00</b>
3	Yangın tatbikatı-İtfaiye D.Bşk.	7.710,00		<b>7.710,00</b>
4	Aylık eğitim programının uygulanması-İtfaiye D.Bşk.	27.052,00		<b>27.052,00</b>
<b>Genel Toplam</b>		<b>503.562,00</b>	<b>0,00</b>	<b>503.562,00</b>



## ESKİŞEHİR BÜYÜKŞEHİR BELEDİYESİ

2014 MALİ YILI PERFORMANS PROGRAMI

### FAALİYET MALİYETLERİ TABLOSU

<b>İdare Adı</b>	<b>ESKİŞEHİR BÜYÜKŞEHİR BELEDİYESİ</b>
<b>Performans Hedefi IV.1.1.</b>	<b>İnsan Kaynaklarının Kalitesi Yükseltilecek</b>
<b>Faaliyet Adı</b>	<b>Personel eğitimi iş ve işlemleri-Birim personelinin kurslara ve eğitimlere gönderilmesi, belediye personeline bilişim ve KBS'ye eklenen modüller ile ilgili eğitim verilmesi -Yangın tatbikatı-Aylık eğitim programının uygulanması</b>
<b>Sorumlu Harcama Birimi veya Birimleri</b>	<b>İNSAN KAYNAKLARI VE EĞİTİM DAİRESİ BAŞKANLIĞI BİLGİ İŞLEM DAİRESİ BAŞKANLIĞI (Bilgi İşlem Şube Müdürlüğü) İTFAİYE DAİRESİ BAŞKANLIĞI</b>
<p>Açıklamalar</p> <p>1) 2014 faaliyetlerinde kullanılmak üzere 5 memur için Personel Gideri (personelin temel maaşları, zamları, sosyal hakları, ek çalışma karşılıkları) ve SGK Devlet Primi Giderleri hesaplanmış olup ayrıca Mal ve Hizmet Alım Giderleri (tüketime yönelik mal ve malzeme alımları, kırtasiye ve büro malzemesi alımı, giyim ve kuşam alımları, yolluklar, hizmet alımları, temsil ve tanıtma giderleri ve menkul mal alım giderleri) için bütçe ödeneği ayrılmıştır.</p> <p>2) Bilgi İşlem Dairesi Başkanlığı personelinin bilişim teknolojileri ile ilgili seminer, kurs ve eğitimlere katılmaları ve Belediyemizin bilişim teknolojilerinden en yüksek faydayı sağlayabilmesi için belediye personelinin bilişim bilgilerini arttırmak amacıyla eğitim seminerlerine katılımının sağlanmasına devam edilecektir. Ayrıca Kent Bilgi Sistemi'ne eklenen yeni modüllerle ilgili olarak kullanıcılara gerekli eğitimler verilecektir.</p> <p>Birim personelinin kurslara ve eğitimlere gönderilmesi, belediye personeline bilişim ve KBS'ye eklenen modüller ile ilgili eğitim verilmesi faaliyetlerini gerçekleştirmek üzere Bilgi İşlem Şube Müdürlüğü'nde; 1 Bilgisayar Mühendisi, 1 Elektrik Elektronik Mühendisi ve 1 programcı olmak üzere bu faaliyette 3 personel görev almakta olup Personel Gideri (personelin temel maaşları, zamları, sosyal hakları, ek çalışma karşılıkları), SGK Devlet Primi Giderleri, Mal ve Hizmet Alım Giderleri (tüketime yönelik mal ve malzeme alımları, kırtasiye ve büro malzemesi alımı, giyim ve kuşam alımları, yolluklar, hizmet alımları, temsil ve tanıtma giderleri ve menkul mal alım giderleri), Sermaye Giderleri hesaplanmıştır.</p> <p>3) Yangın tatbikatı için tahmin edilen giderler: 20 ton su = <math>3.30 \times 20 = 66,00</math> ₺, 200 litre köpük = <math>1.168,00</math> ₺, Kuru kimyevi toz (ABC sınıfı) yangın söndürme cihazı: <math>10 \text{ adet} \times 30 = 300,00</math> ₺, <math>40 \text{ personel} / 2 \text{ saat} = \text{maaş: ortalama brüt maaş: } 3.300,00 \text{ ₺} : 30 = 110,00</math> ₺ günlük brüt tutar : <math>8 = 13,75</math> ₺ saatlik tutar. Tatbikat saati <math>2 \text{ saat} \times 13,75 \times 40 \text{ kişi} = 1.100,00</math> ₺ personel maaş gideri, Devlet SGK Primi ortalama aylık toplamı: <math>185.00 \text{ ₺} : 30 = 6,16</math> ₺ günlük prim : <math>8 = 0,77</math> saatlik prim. Tatbikat süresi <math>2 \text{ saat} \times 0,77 \times 40 \text{ kişi} = 61,60</math> ₺ personel prim gideri, Benzin (1 araç) <math>50 \text{ litre} \times 5.00 = 250,00</math> ₺, Motorin (6 araç) <math>300 \text{ litre} \times 4.85 = 1.455,00</math> ₺, Yazışma için kırtasiye gideri: <math>132,00</math> ₺, Temizlik malzemesi = <math>132,00</math> ₺, Giyim kuşam = <math>363,00</math> ₺, Araç sigortası (6 adet) = <math>(200 \times 6) = 1200</math> (<math>1200 : 12</math>) = <math>100,00</math> (<math>100,00 : 30</math>) = <math>(3,33 : 8) = 0,41 \times 6 = 2,40</math> ₺, Tatbikat için kurumlarla haberleşme = <math>132,00</math> ₺, Tatbikatta kullanılacak makine ve teçhizatın kullanılabilir hale getirilmesi = <math>638.00</math> ₺, Taşıt bakım onarım = <math>1.910,00</math> ₺ olmak üzere toplam <math>7.710,00</math> ₺ ödenek ayrılmıştır.</p>	



## ESKİŞEHİR BÜYÜKŞEHİR BELEDİYESİ

2014 MALİ YILI PERFORMANS PROGRAMI

4) Hizmet içi eğitimi 1 idareci personel vermektedir. Bu personelin ortalama aylık brüt maaşı 3.300 ₺'dir. Hizmet içi eğitim haftanın 5 iş günü x 52 hafta x 2 saat = 520 saat olmaktadır.  $3.300 : 30 = 110,00 : 8 = 13,75$  ₺ saatlik personel gideri x 520 = 7.150,00 ₺ personel gideri, Devlet SGK Primi ortalama aylık toplamı: 185,00 ₺ :30 =6,16 ₺ günlük prim : 8 = 0.77 saatlik prim. Hizmet içi eğitim süresi 520 saat x 0.77 x 1 kişi = 400,00 ₺ personel prim gideri, Eğitimlerde kullanılacak araçların motorin gideri: 1.270,00 ₺ , Kırtasiye gideri : 132,00 ₺ , Temizlik gideri : 132,00 ₺ , Giyim kuşam gideri: 17,968,00 ₺ olmak üzere toplam 27.052,00 ₺ ödenek ayrılmıştır.

Ekonomik Kod		2014 (₺)
01	Personel Giderleri	311.400,00
02	SGK Devlet Primi Giderleri	45.261,60
03	Mal ve Hizmet Alım Giderleri	112.900,40
04	Faiz Giderleri	
05	Cari Transferler	
06	Sermaye Giderleri	34.000,00
07	Sermaye Transferleri	
08	Borç verme	
<b>Toplam Bütçe Kaynak İhtiyacı</b>		<b>503.562,00</b>
<b>Bütçe Dışı Kaynak</b>	Döner Sermaye	
	Diğer Yurt İçi	
	Yurt Dışı	
<b>Toplam Bütçe Dışı Kaynak İhtiyacı</b>		<b>0,00</b>
<b>Toplam Kaynak İhtiyacı</b>		<b>503.562,00</b>





## ESKİŞEHİR BÜYÜKŞEHİR BELEDİYESİ

2014 MALİ YILI PERFORMANS PROGRAMI

### PERFORMANS HEDEFİ TABLOSU

<b>İdare Adı</b>	<b>ESKİŞEHİR BÜYÜKŞEHİR BELEDİYESİ</b> (BİLGİ İŞLEM DAİRESİ BAŞKANLIĞI)
------------------	--

<b>Amaç IV</b>	<b>ESKİŞEHİR BÜYÜKŞEHİR BELEDİYESİ ÇEVİK VE ÖNCÜ BİR BELEDİYE OLMAYI SÜRDÜRECEK</b>
----------------	---

<b>Hedef IV.2</b>	<b>Belediyenin Araç Parkı Geliştirilerek Güncel Tutulacak, Yeni Teknolojilerden Azami Fayda Sağlanacak</b>
-------------------	--

<b>Performans Hedefi IV.2.1.</b>	Bilgi teknolojilerindeki yenilikler takip edilerek belediyemizdeki bilişim altyapısı sürekli güncel tutulacaktır
----------------------------------	--

#### Açıklamalar

Belediyemizde kullanımda olan bilgisayar ve donanımlarının teknolojik gelişmeler ve ihtiyaçlar doğrultusunda yenilenmesi, yerel network ağının yeniden yapılandırılması çalışmalarına devam edilmesi hedeflenmektedir. Ayrıca belediyemizde, dış birimlerde ve mahalle muhtarlıklarında kullanılmakta olan bilgisayar ve donanımların teknik bakım, arıza giderme işlerine devam edilecektir. Belediyemizin kullanmakta olduğu Kent Bilgi Sistemi otomasyonu günün gerekleri, teknolojik gelişmeler ve e-devlet projeleri doğrultusunda güncellenmeye devam edilecektir. Belgelerin elektronik ortamda üretilmesi, dağıtılması, arşivlenmesi ve tasfiye edilmeleri aşamalarını içeren Elektronik Belge Yönetim Sistemi yazılımının alınması hedeflenmektedir. 5070 sayılı Elektronik İmza Kanunu gereğince, "Elektronik ve Mobil İmza" entegrasyon yazılımlarının alınabilmesi için gerekli alt yapının sağlanabilmesi halinde "Elektronik ve Mobil İmza" yazılımının alınması hedeflenmektedir. Microsoft, Windows, Office, Server, CAL, MSSQL, Firewall, Log Analyzer, Symantech, MSDN, IBM DB2, Net Cad, Auto Cad vs. kullanımda olan donanım ve yazılımların lisanslarının güncel tutulmasına devam edilecektir.

Performans Göstergeleri		2012 Gerçekleşen	2013 Hedeflenen	2014 Hedeflenen
1	Bilgisayar donanımı alımı ( )	82.499,00	518.070,00	278.460,00

#### Açıklama

Harcama birimlerinin talebine istinaden teknolojik gelişmeler ve ihtiyaçlar doğrultusunda bilgisayar ve donanımların yenilenmesi sağlanacaktır. Bilgisayar alımları harcama birimlerinin kendi bütçelerinden karşılanmıştır.

2	Yerel network ağının yeniden yapılandırılması ( )	-	345.380,00	371.280,00
---	---	---	------------	------------

#### Açıklama

İhtiyaç duyulduğunda yerel network ağı yeniden yapılandırılmakta olup 2014 yılında da ana hizmet binası bina içi fiber optik kablolanmanın ve switchlerin yenilenmesi gerçekleştirilecektir.



## ESKİŞEHİR BÜYÜKŞEHİR BELEDİYESİ

2014 MALİ YILI PERFORMANS PROGRAMI

3	Verilecek teknik destek sayısı (adet)	-*	-*	3.000
<p>Açıklama</p> <p>Belediyemizde, dış birimlerde ve mahalle muhtarlıklarında kullanımda olan bilgisayar ve donanımların teknik bakım, arıza giderilmesi işleri gerçekleştirilecektir.</p> <p>* Birimlerimize ve mahalle muhtarlıklarına daha önceki yıllarda da teknik destek verilmiş olup 2014 yılı itibarıyla birimimiz tarafından hazırlanmış web tabanlı programla teknik destek sayıları kayıt altına alınacaktır.</p>				
4	Bilgisayar yazılım alımı (adet)	5	2	2
<p>Açıklama</p> <p>Kent Bilgi Sistemi ek modüllerinin yazılım alımı yapılacaktır.</p>				

Faaliyetler		Kaynak İhtiyacı (2014) (₺)		
		Bütçe	Bütçe Dışı	Toplam
1	Donanım alımı	130.560,00		<b>130.560,00</b>
2	Yerel network ağının yenilenmesi	174.080,00		<b>174.080,00</b>
3	Teknik destek verme faaliyeti	130.560,00		<b>130.560,00</b>
4	Yönetim Bilgi Sistemleri'nin ek modüllerinin yazılım alımı ve Kent Bilgi Sistemleri yıllık bakım sözleşmesi yapılması	130.560,00		<b>130.560,00</b>
5	Elektronik Belge Yönetim Sistemi programının alınması	348.160,00		<b>348.160,00</b>
6	Elektronik İmza Kanunu entegrasyonu için gerekli alt yapının hazırlanması	348.160,00		<b>348.160,00</b>
7	Lisans güncellemeleri	43.520,00		<b>43.520,00</b>
<b>Genel Toplam</b>		<b>1.305.600,00</b>	<b>0,00</b>	<b>1.305.600,00</b>



## ESKİŞEHİR BÜYÜKŞEHİR BELEDİYESİ

2014 MALİ YILI PERFORMANS PROGRAMI

### FAALİYET MALİYETLERİ TABLOSU

<b>İdare Adı</b>	<b>ESKİŞEHİR BÜYÜKŞEHİR BELEDİYESİ</b>
<b>Performans Hedefi IV.2.1</b>	<b>Bilgi teknolojilerindeki yenilikler takip edilerek belediyemizdeki bilişim altyapısı sürekli güncel tutulacaktır</b>
<b>Faaliyet Adı</b>	<b>Donanım alımı-Yerel network ağının yenilenmesi-Yönetim bilgi sistemlerinin ek modüllerinin yazılım alımı ve kent bilgi sistemleri yıllık bakım sözleşmesi yapılması-Elektronik Belge Yönetim Sistemi programının alınması-Elektronik İmza Kanunu entegrasyonu için gerekli alt yapının hazırlanması-Lisans güncellemeleri</b>
<b>Sorumlu Harcama Birimi veya Birimleri</b>	<b>BİLGİ İŞLEM DAİRESİ BAŞKANLIĞI (Bilgi İşlem Şube Müdürlüğü)</b>
<b>Açıklamalar</b>	<p>Belediyemizde kullanımda olan bilgisayar ve donanımlarının teknolojik gelişmeler ve ihtiyaçlar doğrultusunda yenilenmesi, yerel network ağının yeniden yapılandırılması çalışmalarına devam edilmesi hedeflenmektedir. Ayrıca belediyemizde, dış birimlerde ve mahalle muhtarlıklarında kullanılmakta olan bilgisayar ve donanımların teknik bakım, arıza giderme işlerine devam edilecektir.</p> <p>1) Donanım alımı faaliyetini gerçekleştirmek üzere Bilgi İşlem Şube Müdürlüğü'nde; 1 Elektrik Elektronik Mühendisi, 1 tekniker, 1 daimi işçi olmak üzere bu faaliyette 3 personel görev yapmakta olup Personel Gideri (personelin temel maaşları, zamları, sosyal hakları, ek çalışma karşılıkları), SGK Devlet Primi Giderleri, Mal ve Hizmet Alım Giderleri (tüketime yönelik mal ve malzeme alımları, kırtasiye ve büro malzemesi alımı, giyim ve kuşam alımları, yolluklar, hizmet alımları, temsil ve tanıtma giderleri ve menkul mal alım giderleri), Sermaye Giderleri hesaplanmıştır.</p> <p>2) Yerel network ağının yenilenmesi faaliyetini gerçekleştirmek üzere Bilgi İşlem Şube Müdürlüğü'nde; 1 Bilgisayar Mühendisi, 1 Elektrik Elektronik Mühendisi, 1 tekniker, 1 daimi işçi olmak üzere bu faaliyette 4 personel görev almakta olup Personel Gideri (personelin temel maaşları, zamları, sosyal hakları, ek çalışma karşılıkları), SGK Devlet Primi Giderleri, Mal ve Hizmet Alım Giderleri (tüketime yönelik mal ve malzeme alımları, kırtasiye ve büro malzemesi alımı, giyim ve kuşam alımları, yolluklar, hizmet alımları, temsil ve tanıtma giderleri ve menkul mal alım giderleri), Sermaye Giderleri hesaplanmıştır.</p> <p>3) Teknik destek verilmesi faaliyetini gerçekleştirmek üzere Bilgi İşlem Şube Müdürlüğü'nde; 1 Elektrik Elektronik Mühendisi, 1 programcı, 1 daimi işçi olmak üzere bu faaliyette 3 personel görev yapmakta olup Personel Gideri (personelin temel maaşları, zamları, sosyal hakları, ek çalışma karşılıkları), SGK Devlet Primi Giderleri, Mal ve Hizmet Alım Giderleri (tüketime yönelik mal ve malzeme alımları, kırtasiye ve büro malzemesi alımı, giyim ve kuşam alımları, yolluklar, hizmet alımları, temsil ve tanıtma giderleri ve menkul mal alım giderleri), Sermaye Giderleri hesaplanmıştır.</p> <p>Belediyemizin kullanılmakta olduğu Kent Bilgi Sistemi otomasyonu günün gerekleri, teknolojik gelişmeler ve e-devlet projeleri doğrultusunda güncellenmeye devam edecektir.</p> <p>Belgelerin elektronik ortamda üretilmesi, dağıtılması, arşivlenmesi ve tasfiye edilmeleri aşamalarını içeren Elektronik Belge Yönetim Sistemi yazılımının alınması hedeflenmektedir.</p> <p>5070 sayılı Elektronik İmza Kanunu gereğince, "Elektronik ve Mobil İmza" entegrasyon yazılımlarının alınabilmesi için gerekli alt yapının sağlanabilmesi halinde "Elektronik ve Mobil İmza" yazılımının alınması hedeflenmektedir.</p>



## ESKİŞEHİR BÜYÜKŞEHİR BELEDİYESİ

2014 MALİ YILI PERFORMANS PROGRAMI

Microsoft, Windows, Office, Server, CAL, MSSQL, Firewall, Log Analyzer, Symantech, MSDN, IBM DB2, Net Cad, Auto Cad vs. kullanımda olan donanım ve yazılımların lisanslarının güncel tutulmasına devam edilecektir.

4) Yönetim Bilgi Sistemleri'nin ek modüllerinin yazılım alımı ve Kent Bilgi Sistemleri yıllık bakım sözleşmesi yapılması faaliyetlerini gerçekleştirmek üzere Bilgi İşlem Şube Müdürlüğü'nde; 1 Bilgisayar Mühendisi, 1 tekniker ve 1 programcı olmak üzere bu faaliyette 3 personel görev almakta olup Personel Gideri (personelin temel maaşları, zamları, sosyal hakları, ek çalışma karşılıkları), SGK Devlet Primi Giderleri, Mal ve Hizmet Alım Giderleri (tüketime yönelik mal ve malzeme alımları, kırtasiye ve büro malzemesi alımı, giyim ve kuşam alımları, yolluklar, hizmet alımları, temsil ve tanıtma giderleri ve menkul mal alım giderleri), Sermaye Giderleri hesaplanmıştır.

5) Elektronik Belge Yönetim Sistemi programının alınması faaliyetini gerçekleştirmek üzere Bilgi İşlem Şube Müdürlüğü'nde; 1 Bilgisayar Mühendisi, 1 Elektrik Elektronik Mühendisi, 1 tekniker, 1 programcı ve 2 daimi işçi olmak üzere, bu faaliyette 6 personel görev almakta olup Personel Gideri (personelin temel maaşları, zamları, sosyal hakları, ek çalışma karşılıkları), SGK Devlet Primi Giderleri, Mal ve Hizmet Alım Giderleri (tüketime yönelik mal ve malzeme alımları, kırtasiye ve büro malzemesi alımı, giyim ve kuşam alımları, yolluklar, hizmet alımları, temsil ve tanıtma giderleri ve menkul mal alım giderleri), Sermaye Giderleri hesaplanmıştır.

6) Elektronik İmza Kanunu entegrasyonu için gerekli alt yapının hazırlanması faaliyetini gerçekleştirmek üzere Bilgi İşlem Şube Müdürlüğü'nde; 1 Bilgisayar Mühendisi, 1 Elektrik Elektronik Mühendisi, 1 tekniker, 1 programcı ve 2 daimi işçi olmak üzere, bu faaliyette 6 personel görev almakta olup Personel Gideri (personelin temel maaşları, zamları, sosyal hakları, ek çalışma karşılıkları), SGK Devlet Primi Giderleri, Mal ve Hizmet Alım Giderleri (tüketime yönelik mal ve malzeme alımları, kırtasiye ve büro malzemesi alımı, giyim ve kuşam alımları, yolluklar, hizmet alımları, temsil ve tanıtma giderleri ve menkul mal alım giderleri), Sermaye Giderleri hesaplanmıştır.

7) Lisans güncellemeleri faaliyetini gerçekleştirmek üzere Bilgi İşlem Şube Müdürlüğü'nde; 1 Bilgisayar Mühendisi, 1 daimi işçi olmak üzere bu faaliyette 2 personel görev almakta olup Personel Gideri (personelin temel maaşları, zamları, sosyal hakları, ek çalışma karşılıkları), SGK Devlet Primi Giderleri, Mal ve Hizmet Alım Giderleri (tüketime yönelik mal ve malzeme alımları, kırtasiye ve büro malzemesi alımı, giyim ve kuşam alımları, yolluklar, hizmet alımları, temsil ve tanıtma giderleri ve menkul mal alım giderleri), Sermaye Giderleri hesaplanmıştır.

Ekonomik Kod		2014 ( )
01	Personel Giderleri	445.800,00
02	SGK Devlet Primi Giderleri	69.600,00
03	Mal ve Hizmet Alım Giderleri	382.200,00
04	Faiz Giderleri	
05	Cari Transferler	
06	Sermaye Giderleri	408.000,00
07	Sermaye Transferleri	
08	Borç verme	
<b>Toplam Bütçe Kaynak İhtiyacı</b>		<b>1.305.600,00</b>
<b>Bütçe Dışı Kaynak</b>	Döner Sermaye	
	Diğer Yurt İçi	
	Yurt Dışı	
<b>Toplam Bütçe Dışı Kaynak İhtiyacı</b>		<b>0,00</b>
<b>Toplam Kaynak İhtiyacı</b>		<b>1.305.600,00</b>



## ESKİŞEHİR BÜYÜKŞEHİR BELEDİYESİ

2014 MALİ YILI PERFORMANS PROGRAMI

### PERFORMANS HEDEFİ TABLOSU

<b>İdare Adı</b>	<b>ESKİŞEHİR BÜYÜKŞEHİR BELEDİYESİ</b> (İTFAİYE DAİRESİ BAŞKANLIĞI-ÇEVRE KORUMA VE KONTROL DAİRESİ BAŞKANLIĞI-FEN İŞLERİ DAİRESİ BAŞKANLIĞI)
------------------	---

<b>Amaç IV</b>	<b>ESKİŞEHİR BÜYÜKŞEHİR BELEDİYESİ ÇEVİK VE ÖNCÜ BİR BELEDİYE OLMAYI SÜRDÜRÜCEK</b>
<b>Hedef IV.2</b>	<b>Belediyenin Araç Parkı Geliştirilerek Güncel Tutulacak, Yeni Teknolojilerden Azami Fayda Sağlanacak</b>

<b>Performans Hedefi IV.2.2.</b>	Yeni teçhizat, iş makinası ve araç alımları
<b>Açıklamalar</b> 1) Olaylara en kısa sürede ve etkin bir biçimde müdahale etmek ve itfaiye araç filosunu güçlendirmek amacıyla 17 adet itfaiye aracından en az 5 adedini ve 1 adet kurtarma botunu 1 yıl içerisinde almak ve bu suretle yeni yapılacak itfaiye grup binalarının araç ihtiyaçlarını gidermek hedeflenmiştir. 2) T cetvelindeki araçlar program dâhilinde satın alınacaktır. 3) T cetvelinde bulunan taşıt ve iş makinası alımlarının gerçekleştirilmesi hedeflenmektedir.	

Performans Göstergeleri		2012 Gerçekleşen	2013 Hedeflenen	2014 Hedeflenen
1.1	Alınması planlanan itfaiye araç sayısı	0	19	17
<b>Açıklama</b> 2013 yılında 4 adet itfaiye yangın söndürme aracı ve 1 adet acil kurtarma aracı (dar sokaklara girebilen) alımı tamamlanmıştır. 2014 yılında 2 adet itfaiye yangın söndürme aracı, 2 adet acil kurtarma aracı (dar sokaklara girebilen), 2 adet çok maksatlı kurtarma aracı, 2 adet çift kabinli pikap, 1 adet 4x4 pikap, 1 adet hizmet aracı, 4 adet ambulans, 3 adet merdivenli araç alımı planlanmaktadır. (Belediye İtfaiye Yönetmeliği gereği nüfusa göre olması gereken araç sayısı belirlenmiştir.)				
1.2	Alınması planlanan kurtarma botu sayısı	1	2	1
<b>Açıklama</b> 1 adet kurtarma botu alımının yapılması planlanmaktadır.				



## ESKİŞEHİR BÜYÜKŞEHİR BELEDİYESİ

2014 MALİ YILI PERFORMANS PROGRAMI

2	Alınması planlanan yeni teçhizat, iş makinası ve araç sayısı (adet)	1	46	35
<b>Açıklama</b> Araç parkımızı güçlendirmek amacıyla Çevre Koruma ve Kontrol Dairesi Başkanlığı'nın ihtiyacı olan teçhizat, iş makinası ve araçlar T cetveline göre alınacaktır.				
3	Taşıt ve iş makinası alımı (adet)	0	48	70
<b>Açıklama</b> Araç parkımızı güçlendirmek amacıyla Fen İşleri Dairesi Başkanlığı'nın ihtiyacı olan teçhizat, iş makinası ve araçlar T cetveline göre alınacaktır.				

Faaliyetler		Kaynak İhtiyacı (2014) (₺)		
		Bütçe	Bütçe Dışı	Toplam
1	İtfaiye araçları ve kurtarma botu alımı-İtfaiye D.Bşk.	6.158.000,00		<b>6.158.000,00</b>
2	Yeni teçhizat, iş makinası ve araç alımları-Çevre Koruma ve Kontrol D.Bşk.	1.151.000,00		<b>1.151.000,00</b>
3	Taşıt ve iş makinası alımı-Fen İşleri D.Bşk.	13.510.000,00		<b>13.510.000,00</b>
<b>Genel Toplam</b>		<b>20.819.000,00</b>	<b>0,00</b>	<b>20.819.000,00</b>



## ESKİŞEHİR BÜYÜKŞEHİR BELEDİYESİ

2014 MALİ YILI PERFORMANS PROGRAMI

### FAALİYET MALİYETLERİ TABLOSU

<b>İdare Adı</b>	<b>ESKİŞEHİR BÜYÜKŞEHİR BELEDİYESİ</b>
<b>Performans Hedefi IV.2.2.</b>	<b>Yeni teçhizat, iş makinası ve araç alımları</b>
<b>Faaliyet Adı</b>	<b>İtfaiye araçları ve kurtarma botu alımı-Yeni teçhizat, iş makinası ve araç alımları-Taşıtlar ve iş makinası alımı</b>
<b>Sorumlu Harcama Birimi veya Birimleri</b>	<b>İTFAİYE DAİRESİ BAŞKANLIĞI ÇEVRE KORUMA VE KONTROL DAİRESİ BAŞKANLIĞI FEN İŞLERİ DAİRESİ BAŞKANLIĞI (Yol İşleri Şube Müdürlüğü)</b>
<b>Açıklamalar</b> 1) Olaylara en kısa sürede ve etkin bir biçimde müdahale etmek ve itfaiye araç filosunu güçlendirmek amacıyla 17 adet itfaiye aracından en az 5 adedini ve 1 adet kurtarma botunu 1 yıl içerisinde almak ve bu suretle yeni yapılacak itfaiye grup binalarının araç ihtiyaçlarını gidermek hedeflenmiştir. İtfaiye yangın söndürme aracı (2x250.000) : 500.000 ¨ , Acil kurtarma aracı (dar sokaklara girebilen) (2x245.000) : 490.000 ¨ , Çok maksatlı kurtarma aracı (2x325.000) : 650.000 ¨ , Çift kabinli pikap (2x55.000) : 110.000 ¨ , 4x4 pikap : 66.000 ¨ , Hizmet aracı : 50.000 ¨ , Ambulans (4x122.000) : 488.000 ¨ , Merdivenli araç (3x1.261.000) : 3.784.000 ¨ , Kurtarma botu : 20.000 ¨ olmak üzere toplam 6.158.000,00 ¨ ödenek ayrılmıştır. 2) 2014 yılı T cetvelindeki araçlar program dâhilinde satın alınacaktır. 2014 yılında bu faaliyette kullanılmak üzere aşağıdaki ödenekler ayrılmıştır. Bu faaliyet için tüm personelimiz iş gereksinimine göre dönüşümlü olarak çalışmaktadır. 3) Alımı yapılacak taşıtlar ve iş makinelerinin fiyat araştırması yapılarak toplam kaynak ihtiyacı tespit edilmiştir.	

<b>Ekonomik Kod</b>		<b>2014 (¨)</b>
01	Personel Giderleri	5.000,00
02	SGK Devlet Primi Giderleri	1.000,00
03	Mal ve Hizmet Alım Giderleri	100.000,00
04	Faiz Giderleri	
05	Cari Transferler	
06	Sermaye Giderleri	20.713.000,00
07	Sermaye Transferleri	
08	Borç Verme	
<b>Toplam Bütçe Kaynak İhtiyacı</b>		<b>20.819.000,00</b>
<b>Bütçe Dışı Kaynak</b>	Döner Sermaye	
	Diğer Yurt İçi	
	Yurt Dışı	
<b>Toplam Bütçe Dışı Kaynak İhtiyacı</b>		<b>0,00</b>
<b>Toplam Kaynak İhtiyacı</b>		<b>20.819.000,00</b>



## ESKİŞEHİR BÜYÜKŞEHİR BELEDİYESİ

2014 MALİ YILI PERFORMANS PROGRAMI

### PERFORMANS HEDEFİ TABLOSU

<b>İdare Adı</b>	<b>ESKİŞEHİR BÜYÜKŞEHİR BELEDİYESİ</b> (MAKİNA İKMAL BAKIM VE ONARIM DAİRESİ BAŞKANLIĞI)
------------------	---

<b>Amaç IV</b>	<b>ESKİŞEHİR BÜYÜKŞEHİR BELEDİYESİ ÇEVİK VE ÖNCÜ BİR BELEDİYE OLMAYI SÜRDÜRÜCEK</b>
----------------	---

<b>Hedef IV.2</b>	<b>Belediyenin Araç Parkı Geliştirilerek Güncel Tutulacak, Yeni Teknolojiden Azami Fayda Sağlanacak</b>
-------------------	---

<b>Performans Hedefi IV.2.3.</b>	Hizmetlerin aksamaması için Belediyemizin tüm imalatlarını, arızalarını, bakımlarını ve onarımlarını en kısa zamanda gerçekleştirmek
----------------------------------	--

<b>Açıklamalar</b>	Büyükşehir Belediyemizin tüm araçlarının tamir bakım ve onarımlarını, şehir mobilyalarının imalat ve tamir işleri malzeme ve işçilik maliyetleri hesaplanarak gerçekleştirmektedir. Araçların önleyici bakımlarının yaygınlaştırılmış ve bilgisayar takip sistemine geçilmiş olup tüm arızalar elektronik ortamda takip edilmektedir.
--------------------	---

Performans Göstergeleri		2012 Gerçekleşen	2013 Hedeflenen	2014 Hedeflenen
1	Kontrole ve tamire gelen aracın bakımının tamamlanması (%)	100	100	100

<b>Açıklama</b>	Belediyemizde bakımı yapılacak 284 adet lastik tekerlekli araç bulunmakta ayrıca sabit makinelerinde (kompresör, asansör vs.) bakım ve tamirati yapılmaktadır. 4.891 aracın atölye imkanlarıyla, 250 aracın (rektefiye + elektirik donanımlı işleri vs.) ise atölye imkanlarının dışında bakım ve tamiri yapılmıştır. Ayrıca 4.360 adet filtre ve 8.675 litre madeni yağ değişimi yapılmıştır.		
-----------------	--	--	--

2	Tamiri talep edilen şehir mobilyasının tamirinin ve imalatlarının tamamlanması (%)	100	100	100
---	--	-----	-----	-----

<b>Açıklama</b>	Büyükşehir Belediyemizin tüm birimlerinde ve şehrimizde kullanılmakta olan her çeşit ahşap ve mobilyaların (kapı, pencere, masa, evrak ve diğer kullanım dolapları, oyuncak ve oyun gurupları vs.) imalat ve tamir bakım işçiliği yapılmaktadır.		
-----------------	--	--	--

3	Elektronik ortamda bildirilen araçların arızasının ve bakımının yapılma oranı (%)	100	100	100
---	---	-----	-----	-----

<b>Açıklama</b>	Büyükşehir Belediyemizde kullanılmakta olan Olgu Yazılım Programı ile Belediyemizin tüm birimlerinin lastik tekerlekli araç ve diğer sabit makinaların arıza ve bakım işleri, elektronik ortamda birimlerin bildirmiş olduğu arıza ve bakımlar yapılmakta olup; ayrıca yazışma ve ambar sistemi de elektronik ortamda yapılmaktadır.		
-----------------	--	--	--

Faaliyetler		Kaynak İhtiyacı (2014) (₺)		
		Bütçe	Bütçe Dışı	Toplam
1	İmalat-bakım-onarım faaliyetleri	9.672.000,00		<b>9.672.000,00</b>
<b>Genel Toplam</b>		<b>9.672.000,00</b>	<b>0,00</b>	<b>9.672.000,00</b>





## ESKİŞEHİR BÜYÜKŞEHİR BELEDİYESİ

2014 MALİ YILI PERFORMANS PROGRAMI

### FAALİYET MALİYETLERİ TABLOSU

<b>İdare Adı</b>	<b>ESKİŞEHİR BÜYÜKŞEHİR BELEDİYESİ</b>
<b>Performans Hedefi IV.2.3.</b>	<b>Hizmetlerin aksamaması için Belediyemizin tüm imalatlarını, arızalarını, bakımlarını ve onarımlarını en kısa zamanda gerçekleştirmek</b>
<b>Faaliyet Adı</b>	<b>İmalat-bakım-onarım faaliyetleri</b>
<b>Sorumlu Harcama Birimi veya Birimleri</b>	<b>MAKİNA İKMAL BAKIM VE ONARIM DAİRESİ BAŞKANLIĞI</b>
<p>Açıklamalar</p> <p>Birimimizce;</p> <p>Büyükşehir Belediyemize ait iş makineleri ve araçları ile hizmet araçlarının bakım onarım ve revizyonları, Büyükşehir Belediyemizin ve diğer daire başkanlıklarının ihtiyaçlarının imalatları ve bakım-onarımları, tüm makinalı işlerin tesisi, montajı ve revizyonu, şehir mobilyalarının imalatları ve bakım-onarımları yapılmaktadır. Büyükşehir Belediyemize ait iş makineleri ve araçları ile hizmet araçlarının periyodik kontrolleri takip edilmektedir. Büyükşehir Belediyemizin hizmetlerinin gerektirdiği iş makineleri, araç, ekipman ve yedek parçaların, teknik özellikleri ve miktarları tespit edilerek satın alınması için teklifte bulunmaktadır.</p> <p>Yukarıdaki faaliyetleri gerçekleştirmek için Makina İkmal Bakım ve Onarım Dairesi Başkanlığı'nda görevli 70 personel için Personel Giderleri ve SGK Devlet Primi Giderleri hesaplanmış olup ayrıca Mal ve Hizmet Alım Giderleri (Büyükşehir Belediyemizin kullanmış olduğu tüm araçlar için yedek parça giderleri) ve Sermaye Giderleri için ödenek ayrılmıştır.</p>	

<b>Ekonomik Kod</b>		<b>2014 ( )</b>
01	Personel Giderleri	3.837.000,00
02	SGK Devlet Primi Giderleri	832.000,00
03	Mal ve Hizmet Alım Giderleri	4.721.000,00
04	Faiz Giderleri	
05	Cari Transferler	
06	Sermaye Giderleri	282.000,00
07	Sermaye Transferleri	
08	Borç verme	
<b>Toplam Bütçe Kaynak İhtiyacı</b>		<b>9.672.000,00</b>
<b>Bütçe Dışı Kaynak</b>	Döner Sermaye	
	Diğer Yurt İçi	
	Yurt Dışı	
<b>Toplam Bütçe Dışı Kaynak İhtiyacı</b>		<b>0,00</b>
<b>Toplam Kaynak İhtiyacı</b>		<b>9.672.000,00</b>



## ESKİŞEHİR BÜYÜKŞEHİR BELEDİYESİ

2014 MALİ YILI PERFORMANS PROGRAMI

### PERFORMANS HEDEFİ TABLOSU

<b>İdare Adı</b>	<b>ESKİŞEHİR BÜYÜKŞEHİR BELEDİYESİ</b> (İMAR VE ŞEHİRCİLİK DAİRESİ BAŞKANLIĞI)
------------------	---

<b>Amaç IV</b>	<b>ESKİŞEHİR BÜYÜKŞEHİR BELEDİYESİ ÇEVİK VE ÖNCÜ BİR BELEDİYE OLMAYI SÜRDÜRÜCEK</b>
<b>Hedef IV.2</b>	<b>Belediyenin Araç Parkı Geliştirilerek Güncel Tutulacak, Yeni Teknolojilerden Azami Fayda Sağlanacak</b>

<b>Performans Hedefi IV.2.4.</b>	Numarataj işlemlerinin güncel tutulması
Açıklamalar Adres ve Numaralamaya İlişkin Yönetmelik gereği hedef belirlenmiştir.	

Performans Göstergeleri		2012 Gerçekleşen	2013 Hedeflenen	2014 Hedeflenen
1	Numarataj belgesi düzenlenmesi (adet/yıl)	3.910	8.000	6.000
Açıklama Yeni yapılacak binalar, mevcut binalar ve adres tespit talepleri için düzenlenen numarataj belgesi sayısıdır.				
2	Sokak tabelası ve kapı plakası çakım işlemi (adet/yıl)	564	700	1.000
Açıklama Rutin arazi çalışmaları ile vatandaş ve muhtarların bildirim sonucunda tespit edilen eksik kapı plakaları ile sokak tabelalarının araziye çakım işlerinin gerçekleştirilmesidir.				

Faaliyetler	Kaynak İhtiyacı (2014) (₺)			
	Bütçe	Bütçe Dışı	Toplam	
1	Numarataj belgesi düzenleme çalışmaları	234.004,00		<b>234.004,00</b>
2	Sokak tabelası ve kapı plakası çakım işlemi çalışmaları	259.004,00		<b>259.004,00</b>
<b>Genel Toplam</b>		<b>493.008,00</b>	<b>0,00</b>	<b>493.008,00</b>



## ESKİŞEHİR BÜYÜKŞEHİR BELEDİYESİ

2014 MALİ YILI PERFORMANS PROGRAMI

### FAALİYET MALİYETLERİ TABLOSU

<b>İdare Adı</b>	<b>ESKİŞEHİR BÜYÜKŞEHİR BELEDİYESİ</b>
<b>Performans Hedefi IV.2.4.</b>	<b>Numarataj işlemlerinin güncel tutulması</b>
<b>Faaliyet Adı</b>	<b>Numarataj belgesi düzenleme çalışmaları-Sokak tabelası ve kapı plakası çakım işlemi çalışmaları</b>
<b>Sorumlu Harcama Birimi veya Birimleri</b>	<b>İMAR VE ŞEHİRCİLİK DAİRESİ BAŞKANLIĞI (Coğrafi Bilgi Sistemleri Şube Müdürlüğü)</b>
<b>Açıklamalar</b> 1-2) 2014 yılında bu faaliyette 2 memur, 6 işçi görev almakta olup Personel Gideri (personelin temel maaşları, zamları, sosyal hakları, ek çalışma karşılıkları), SGK Devlet Primi Giderleri, Mal ve Hizmet Alım Giderleri (tüketime yönelik mal ve malzeme alımları, kırtasiye ve büro malzemesi alımı, giyim ve kuşam alımları, yolluklar, hizmet alımları, temsil ve tanıtma giderleri ve menkul mal alım giderleri) için ödenek ayrılmıştır.	

<b>Ekonomik Kod</b>		<b>2014 (")</b>
01	Personel Giderleri	379.390,00
02	SGK Devlet Primi Giderleri	78.618,00
03	Mal ve Hizmet Alım Giderleri	35.000,00
04	Faiz Giderleri	
05	Cari Transferler	
06	Sermaye Giderleri	
07	Sermaye Transferleri	
08	Borç verme	
<b>Toplam Bütçe Kaynak İhtiyacı</b>		<b>493.008,00</b>
<b>Bütçe Dışı Kaynak</b>	Döner Sermaye	
	Diğer Yurt İçi	
	Yurt Dışı	
<b>Toplam Bütçe Dışı Kaynak İhtiyacı</b>		<b>0,00</b>
<b>Toplam Kaynak İhtiyacı</b>		<b>493.008,00</b>



## ESKİŞEHİR BÜYÜKŞEHİR BELEDİYESİ

2014 MALİ YILI PERFORMANS PROGRAMI

### PERFORMANS HEDEFİ TABLOSU

<b>İdare Adı</b>	<b>ESKİŞEHİR BÜYÜKŞEHİR BELEDİYESİ</b> (İMAR VE ŞEHİRCİLİK DAİRESİ BAŞKANLIĞI)
------------------	---

<b>Amaç IV</b>	<b>ESKİŞEHİR BÜYÜKŞEHİR BELEDİYESİ ÇEVİK VE ÖNCÜ BİR BELEDİYE OLMAYI SÜRDÜRÜCEK</b>
<b>Hedef IV.2</b>	<b>Belediyenin Araç Parkı Geliştirilerek Güncel Tutulacak, Yeni Teknolojilerden Azami Fayda Sağlanacak</b>

<b>Performans Hedefi IV.2.5.</b>	Coğrafi Bilgi Sistemleri kapsamında; sayısal altlık haritalarının güncellenmesi ve üretilmesi
----------------------------------	---

#### Açıklamalar

Coğrafi Bilgi Sistemleri (CBS) farklı temalarda üretilen verinin bütünleşmiş bir yapıda bilgiye dönüşmesini sağlayan karar destek sistemlerinin genel adıdır.

Sistemin esası, coğrafi bölgenin istenen bilgileri ile birlikte bilgisayarlarda modellenmesine dayanmaktadır. Bir taraftan bölgenin sayısal haritaları temin edilip harita üzerinde bulunan nesnelerin birbiri ile olan ilişkileri (Topoloji) tanımlanırken, diğer taraftan her nesnenin açıklayıcı bilgisi grafik ile de ilişkilendirilmektedir.

Eskişehir Büyükşehir Belediyesi Coğrafi Bilgi Sistemleri Şube Müdürlüğü, 2000 yılında kurulmuş olup "Bir kentin başarılı yönetimi ancak bilgi ile olur" anlayışıyla teknolojinin yeniliklerinden faydalanarak bilgilerin, ulusal/ortak standartlarla güncel ve kullanılabilir olması amacıyla, disiplin altında ve birbiriyle bağlantılı çalışabilecek şekilde veri altlıkları oluşturmuş ve bu verilerin paylaşımı için kamu kurum ve kuruluşları arasında işbirliği ve eşgüdümü sağlayarak konuma dayalı karar verme süreçlerinde gereksinim duyulan doğru ve güncel bilginin erişimine olanak sağlamıştır. 5216 sayılı Büyükşehir Belediye Kanununun 7/h "Coğrafi ve Kent Bilgi Sistemleri Kurmak" maddesi doğrultusunda hedef belirlenmiştir.

Performans Göstergeleri		2012 Gerçekleşen	2013 Hedeflenen	2014 Hedeflenen
1	Güncel sayısal veya grafiksel harita alanı (km <sup>2</sup> )	1.660	1.660	13.925

#### Açıklama

6360 sayılı kanun ile Büyükşehir Belediye sınırları değişeceğinden, 2014 yılında 13.925 km<sup>2</sup>'lik alanda sayısal altlık haritaların güncellenmesi ve üretilmesi gerçekleştirilecektir.

Faaliyetler	Kaynak İhtiyacı (2014) (₺)			
	Bütçe	Bütçe Dışı	Toplam	
1	Sayısal altlık haritalarının güncellenmesi ve üretilmesi çalışmaları	499.004,00		499.004,00
<b>Genel Toplam</b>		<b>499.004,00</b>	<b>0,00</b>	<b>499.004,00</b>



## ESKİŞEHİR BÜYÜKŞEHİR BELEDİYESİ

2014 MALİ YILI PERFORMANS PROGRAMI

### FAALİYET MALİYETLERİ TABLOSU

<b>İdare Adı</b>	<b>ESKİŞEHİR BÜYÜKŞEHİR BELEDİYESİ</b>
<b>Performans Hedefi IV.2.5.</b>	<b>Coğrafi Bilgi Sistemleri kapsamında; sayısal altlık haritalarının güncellenmesi ve üretilmesi</b>
<b>Faaliyet Adı</b>	<b>Sayısal altlık haritalarının güncellenmesi ve üretilmesi çalışmaları</b>
<b>Sorumlu Harcama Birimi veya Birimleri</b>	<b>İMAR VE ŞEHİRCİLİK DAİRESİ BAŞKANLIĞI(Coğrafi Bilgi Sistemleri Şube Müdürlüğü)</b>
<b>Açıklamalar</b> 2014 yılında bu faaliyette 2 memur, 6 işçi görev almakta olup Personel Gideri (personelin temel maaşları, zamları, sosyal hakları, ek çalışma karşılıkları), SGK Devlet Primi Giderleri, Mal ve Hizmet Alım Giderleri (tüketime yönelik mal ve malzeme alımları, kırtasiye ve büro malzemesi alımı, giyim ve kuşam alımları, yolluklar, hizmet alımları, temsil ve tanıtma giderleri ve menkul mal alım giderleri) ve Sermaye Giderleri için ödenek ayrılmıştır.	

<b>Ekonomik Kod</b>		<b>2014 ( " )</b>
01	Personel Giderleri	189.695,00
02	SGK Devlet Primi Giderleri	39.309,00
03	Mal ve Hizmet Alım Giderleri	200.000,00
04	Faiz Giderleri	
05	Cari Transferler	
06	Sermaye Giderleri	70.000,00
07	Sermaye Transferleri	
08	Borç verme	
<b>Toplam Bütçe Kaynak İhtiyacı</b>		<b>499.004,00</b>
<b>Bütçe Dışı Kaynak</b>	Döner Sermaye	
	Diğer Yurt İçi	
	Yurt Dışı	
<b>Toplam Bütçe Dışı Kaynak İhtiyacı</b>		<b>0,00</b>
<b>Toplam Kaynak İhtiyacı</b>		<b>499.004,00</b>



## ESKİŞEHİR BÜYÜKŞEHİR BELEDİYESİ

2014 MALİ YILI PERFORMANS PROGRAMI

### PERFORMANS HEDEFİ TABLOSU

<b>İdare Adı</b>	<b>ESKİŞEHİR BÜYÜKŞEHİR BELEDİYESİ</b> (ÇEVRE KORUMA VE KONTROL DAİRESİ BAŞKANLIĞI)			
<b>Amaç IV</b>	<b>ESKİŞEHİR BÜYÜKŞEHİR BELEDİYESİ ÇEVİK VE ÖNCÜ BİR BELEDİYE OLMAYI SÜRDÜRECEK</b>			
<b>Hedef IV.3</b>	<b>Hizmet Tesislerinin Kalitesi Korunacak, İhtiyaç Halinde Yeni Tesisler Yapılacak</b>			
<b>Performans Hedefi IV.3.1.</b>	Entegre Atık Yönetimi			
<b>Açıklamalar</b>				
1) Entegre Atık Yönetim Planı çerçevesinde, katı atıklar ile ilgili tüm çevre mevzuatı hükümlerine göre katı atıklardan enerji elde edilmesini sağlayacak, tesislerin kurulması, kurdurulması ve işletilmesi veya işlettirilmesi sağlanacaktır.				
2) Katı Atık Düzenli Depolama Tesisinin İşletilmesi İşi-250.000 ton/yıl evsel nitelikli katı atığın bertarafı sağlanacaktır. Entegre Atık Yönetim Planı çerçevesinde, katı atıklar ile ilgili tüm çevre mevzuatı hükümlerine göre katı atıkların düzenli depolanarak bertarafı sağlanacak, tesislerin işletilmesi veya işlettirilmesi sağlanacaktır.				
3) Eski Evsel Katı Atık Depolama Tesisi olarak kullanılan alanın, Çevre ve Şehircilik Bakanlığı'nın çıkarmış olduğu yönetmelikler çerçevesinde, hazırlanan projeye göre rehabilite edilerek kapatılması ve yeşil alana dönüştürülmesi gerçekleştirilecektir.				
4) Sağlık kuruluşlarından yüklenici firma tarafından toplanan tıbbi atıklar sterilizasyon tesisinde sterilize edilerek bertaraf edilmektedir.				
5) Hafriyat Toprağı, İnşaat ve Yıkıntı Atıklarının Kontrolü Yönetmeliği hükümlerine göre belirlenen hafriyat depolama ve geri kazanım tesislerine bu tür atıkların gönderilmesi sağlanacak ve denetimleri yapılacaktır.				
6) Atık Pil ve Akümülatörlerin Kontrolü Yönetmeliği hükümlerine göre çevreye zarar vermelerini önlemek amacı ile toplanmaları ve bertaraf edilmeleri sağlanacaktır.				
7) Bitkisel Atık Yağların Kontrolü Yönetmeliği hükümlerine göre atık yağların çevreye zarar vermelerini önlemek amacı ile toplanmaları ve bertaraf edilmeleri sağlanacaktır.				
8) Katı Atık Düzenli Depolama Tesisi'nde depolanan atıklardan kaynaklanan sızıntı sularını Çevre Mevzuatı hükümlerine göre arıtma tesisi kurularak arıtılması sağlanacaktır.				
<b>Performans Göstergeleri</b>		<b>2012 Gerçekleşen</b>	<b>2013 Hedeflenen</b>	<b>2014 Hedeflenen</b>
1	Katı atıkların geri dönüşümü ve enerji elde edilmesi işi (%)	0	100	100
<b>Açıklama</b>				
Uygun teknolojinin seçilip enerji üretilmesi işi araştırılmaktadır.				
2	Katı atık depolama alanının işletilmesi işi (adet/yıl)	1	1	1
<b>Açıklama</b>				
Haziran 2010'da faaliyete geçen Katı Atık Düzenli Depolama Tesisi şehirde oluşan tüm evsel katı atıkların depolandığı tesis olup 10 yıl yetecek kapasitededir.				
3	Katı atık depolama alanının rehabilitasyonunun yapılması işi (%)	0	100	100
<b>Açıklama</b>				
Rehabilitasyon işi için İller Bankası'ndan kredi talebinde bulunulmuş olup çalışmalar devam etmektedir.				



## ESKİŞEHİR BÜYÜKŞEHİR BELEDİYESİ

2014 MALİ YILI PERFORMANS PROGRAMI

4	Tıbbi atıkların sterilize edilerek bertarafı (ton/yıl)	1.139,50	1.200	1.200
Açıklama 2014 yılında tıbbi atıkların sağlık kuruluşlarından toplanıp sterilizasyonu yapıldıktan sonra bertarafı sağlanacaktır.				
5	Hafriyat ve inşaat atıklarının denetim sayısı (adet/yıl)	17	30	30
Açıklama Hafriyat atıklarının denetimi yapılarak izinli tesislerin dışına dökülmesi engellenmektedir.				
6	Toplanacak atık pil miktarı (ton/yıl)	2	1,5	2
Açıklama Atık Piller Atık Pil ve Akümülatörlerin Kontrolü Yönetmeliği kapsamında toplanarak, TAP'a (Taşınabilir Pil Üreticileri ve İthalatçıları Derneği) teslim edilmektedir.				
7	Bitkisel atık yağ üreten firmaların denetim sayısı (adet/yıl)	-*	30	45
Açıklama *2013 yılı için yeni belirlenmiş olup önceki yıllarda diğer atıkların içerisinde belirtilmiş olduğundan önceki yıllara ait ayrı bir veri bulunmamaktadır. Denetim sayısı adet olarak belirtilmiştir.				
8	Sızıntı suyu arıtma tesisi (adet/yıl)	0	1	1
Açıklama Sızıntı suyu toplama havuzunda biriktirilen sızıntı suları arıtılarak çevreye zararsız hale getirilmesi için İller Bankası'ndan kredi talebinde bulunulmuş olup çalışmalar devam etmektedir.				

Faaliyetler		Kaynak İhtiyacı (2014) (₺)		
		Bütçe	Bütçe Dışı	Toplam
1	Katı atıktan enerji elde edilmesi	26.000,00		26.000,00
2	Katı atık depolama alanının işletilmesi işi	3.512.000,00		3.512.000,00
3	Katı atık depolama alanının rehabilitasyonunun yapılması	261.000,00		261.000,00
4	Tıbbi atıkların sağlık kuruluşlarından toplanıp sterilize edilmesi	11.000,00		11.000,00
5	Katı atıkları kentimize yararlı olacak şekilde yok etmeye yönelik önlemler geliştirmek amacıyla hafriyat ve inşaat atıklarının denetimini yaparak izinli depolama ve geri kazanım tesislerinde bertarafını sağlamak	16.000,00		16.000,00
6	Atık pillerin tüketicilerden toplanıp, atık pil geçici depolama alanında depolanması	7.500,00		7.500,00
7	Bitkisel atık yağ denetimlerinin yapılması	7.500,00		7.500,00
8	Düzenli depolama alanındaki sızıntı suyunun arıtılması için uygun teknolojinin seçilip, sızıntı suyu arıtma tesisinin kurulması	272.000,00		272.000,00
<b>Genel Toplam</b>		<b>4.113.000,00</b>	<b>0,00</b>	<b>4.113.000,00</b>



## ESKİŞEHİR BÜYÜKŞEHİR BELEDİYESİ

2014 MALİ YILI PERFORMANS PROGRAMI

### FAALİYET MALİYETLERİ TABLOSU

<b>İdare Adı</b>	<b>ESKİŞEHİR BÜYÜKŞEHİR BELEDİYESİ</b>
<b>Performans Hedefi IV.3.1.</b>	<b>Entegre Atık Yönetimi</b>
<b>Faaliyet Adı</b>	<b>Entegre Atık Yönetimi</b>
<b>Sorumlu Harcama Birimi veya Birimleri</b>	<b>ÇEVRE KORUMA VE KONTROL DAİRESİ BAŞKANLIĞI (Çevre Sağlık Koruma ve Kontrol Şube Müdürlüğü)</b>
<b>Açıklamalar</b> 1..8) 2014 yılında bu faaliyetlerde kullanılmak üzere aşağıdaki ödenekler ayrılmıştır. Bu faaliyetler için tüm personelimiz iş gereksinimine göre dönüşümlü olarak çalışmaktadır.	

<b>Ekonomik Kod</b>		<b>2014 ( )</b>
01	Personel Giderleri	44.000,00
02	SGK Devlet Primi Giderleri	9.000,00
03	Mal ve Hizmet Alım Giderleri	3.560.000,00
04	Faiz Giderleri	
05	Cari Transferler	
06	Sermaye Giderleri	500.000,00
07	Sermaye Transferleri	
08	Borç verme	
<b>Toplam Bütçe Kaynak İhtiyacı</b>		<b>4.113.000,00</b>
<b>Bütçe Dışı Kaynak</b>	Döner Sermaye	
	Diğer Yurt İçi	
	Yurt Dışı	
<b>Toplam Bütçe Dışı Kaynak İhtiyacı</b>		<b>0,00</b>
<b>Toplam Kaynak İhtiyacı</b>		<b>4.113.000,00</b>





## ESKİŞEHİR BÜYÜKŞEHİR BELEDİYESİ

2014 MALİ YILI PERFORMANS PROGRAMI

### PERFORMANS HEDEFİ TABLOSU

<b>İdare Adı</b>	<b>ESKİŞEHİR BÜYÜKŞEHİR BELEDİYESİ</b> (ÇEVRE KORUMA VE KONTROL DAİRESİ BAŞKANLIĞI-DESTEK HİZMETLERİ DAİRESİ BAŞKANLIĞI-FEN İŞLERİ DAİRESİ BAŞKANLIĞI-İMAR VE ŞEHİRCİLİK DAİRESİ BAŞKANLIĞI- İTFAİYE DAİRESİ BAŞKANLIĞI)
------------------	---

<b>Amaç IV</b>	<b>ESKİŞEHİR BÜYÜKŞEHİR BELEDİYESİ ÇEVİK VE ÖNCÜ BİR BELEDİYE OLMAYI SÜRDÜRECEK</b>
<b>Hedef IV.3</b>	<b>Hizmet Tesislerinin Kalitesi Korunacak, İhtiyaç Halinde Yeni Tesisler Yapılacak</b>

<b>Performans Hedefi IV.3.2.</b>	Hizmet tesislerinin kalitesi korunacak, ihtiyaç halinde yeni tesisler yapılacak
<b>Açıklamalar</b> 1) Parklarda ihtiyaç duyulan sosyal ve hizmet tesisleri ile gerekli olan binaların yapılması amacıyla belirlenmiştir. 2) 5957 sayılı sebze meyveler ile yeterli arz talep derinliği bulunan diğer malların ticaretinin düzenlenmesi hakkındaki kanun gereği yapılması gereken tesisler, sözkonusu tesislerin yapım süresi, belediyenin mali durumları, Eskişehir'in inşaat yapımı yönünden hava şartlarına uygunluğu gözönünde bulundurularak 3 yıllık sürede yapımı öngörülmüştür. 3) Belediye hizmetleri için gerekli olan binaların, hizmet tesislerinin, sosyal tesislerinin yapılması ve otopark yapımı kontrollük hizmetleri hedeflenmektedir. 4) Otopark kamulaştırmaları ile belediye hizmet alanları ve yeşil alan kamulaştırmalarını kapsamaktadır. 5) Olaylara (yangın, kurtarma vb.) daha kısa sürede müdahalede bulunmak hedeflenmiştir.	

Performans Göstergeleri		2012 Gerçekleşen	2013 Hedeflenen	2014 Hedeflenen
1	Hizmet tesisi yapımı (adet/yıl)	-	-	1
<b>Açıklama</b> Parklarda ihtiyaç duyulan sosyal ve hizmet tesisleri ile gerekli olan binaların yapılması sağlanacaktır.				
2	Hal tesis yapımı (%)	0	40	40
<b>Açıklama</b> Yeni hal yasası gereği yapılması planlanmıştır.				
3.1	Otel (misafirhane) yapımı (%)	0	50	50
<b>Açıklama</b> 479 ada, 34, 35 ve 36 parsellerde bulunan 830 m <sup>2</sup> sosyal, kültürel tesis alanına, gayri ayni hak tesisi kurulması için 2886 sayılı Devlet İhale Kanunu hükümlerine göre ihale işlemleri yapılarak otel (misafirhane) yapılması planlanmaktadır.				



## ESKİŞEHİR BÜYÜKŞEHİR BELEDİYESİ

2014 MALİ YILI PERFORMANS PROGRAMI

3.2	Hizmet tesisleri yapımı (%)	0	15	5
Açıklama Belediye hizmetleri için gerekli olan tesislerin, plan, proje ve etüt çalışmalarını takiben ihale işlemlerinin gerçekleştirilmesi sonrası yapım çalışmalarına başlanılacaktır.				
3.3	Hizmet binaları yapımı (%)	100	14	4
Açıklama 2012 yılında Asfalt Üretim Şefliği Laboratuvar Binası yapımı tamamlanmıştır. Belediye hizmetleri için gerekli olan binaların, plan, proje ve etüt çalışmalarını takiben ihale işlemlerinin gerçekleştirilmesi sonrası yapım çalışmalarına başlanılacaktır.				
3.4	Otopark yapımı kontrollük hizmetleri (adet)	1	1	2
Açıklama Eskibağlar Mahallesi Hal Sokak-Ulueren Sokak kesişimi 478 ada üzerinde (Haller Gençlik Merkezi çaprazı) gayri ayni hak tesisi kurulması için 2886 sayılı Devlet İhale Kanunu hükümlerine göre ihale işlemleri yapılarak 1.400 m <sup>2</sup> oturma alanlı katlı otopark yapılması planlanmaktadır. Kurtuluş Mahallesi, 20N4C pafta, 866 ada, 187 parsel üzerinde (Adliye Sarayı yanı) gayri ayni hak tesisi kurulması için 2886 sayılı Devlet İhale Kanunu hükümlerine göre ihale işlemleri yapılarak 1.950 m <sup>2</sup> oturma alanlı katlı otopark yapılması planlanmaktadır.				
4.1	Kamulaştırılacak diğer alan miktarı (m <sup>2</sup> )	3.351,31	65.271,00	11.240,00
Açıklama Cunudiye Mahallesi 125, 126 ve Akarbaşı Mahallesi 176 ve 177 ada üzerinde bulunan 7.377 m <sup>2</sup> 'lik alan ile bu alan üzerindeki 8.570 m <sup>2</sup> bina enkazının kamulaştırılması ile Vişnelik Mahallesi 1626 ada 53 parselde bulunan 3.863 m <sup>2</sup> yeşil alanın ve Sazova Elmalı Mevkii'nde yeşil alan üzerindeki 620 m <sup>2</sup> bina enkazının kamulaştırılması planlanmaktadır.				
4.2	Kamulaştırılacak otopark alanı miktarı (m <sup>2</sup> )	1.540,00	13.184,50	1.655,00
Açıklama Hoşnudiye Mahallesi 435 ada 3, 4, 5, 6, 14, 15, 16, 19, 20, 21 parsellerde bulunan otopark alanının kamulaştırılması planlanmaktadır.				



## ESKİŞEHİR BÜYÜKŞEHİR BELEDİYESİ

2014 MALİ YILI PERFORMANS PROGRAMI

5.1	Batıkent Mahallesi içinde grup binası yapımı (adet/yıl)	0	1	1
Açıklama Olaylara müdahale süresi kısaltılarak meydana gelebilecek zararları minimum seviyeye indirmek amacıyla belirlenmiştir.				
5.2	Yenidoğan Mahallesi içinde grup binası yapımı (adet/yıl)	0	1	1
Açıklama Olaylara müdahale süresi kısaltılarak meydana gelebilecek zararları minimum seviyeye indirmek amacıyla belirlenmiştir.				

Faaliyetler		Kaynak İhtiyacı (2014) (₺)		
		Bütçe	Bütçe Dışı	Toplam
1	Hizmet tesisi yapım işi-Çevre Koruma ve Kontrol D.Bşk.	126.000,00		<b>126.000,00</b>
2	Hal sosyal tesisleri, hal soğuk hava deposu, gıda tahlil laboratuvarı, müzayede-depolama-tasnifleme ve ambalajlama tesisleri yapımı-Destek Hizmetleri D.Bşk.	1.000,00		<b>1.000,00</b>
3	Sosyal tesisler yapım işi (otel (misafirhane) yapımı)-Fen İşleri D.Bşk.	1.620,00		<b>1.620,00</b>
4	Hizmet tesisleri yapım işleri-Fen İşleri D.Bşk.	1.620,00		<b>1.620,00</b>
5	Hizmet binaları yapım işleri-Fen İşleri D.Bşk.	324.470,00		<b>324.470,00</b>
6	Otopark yapımı kontrollük hizmetleri-Fen İşleri D.Bşk.	1.620,00		<b>1.620,00</b>
7	Kamulaştırma işlemleri (diğer alanlar için)-İmar ve Şehircilik D.Bşk.	5.164.821,00		<b>5.164.821,00</b>
8	Kamulaştırma işlemleri (otopark yapımı için)-İmar ve Şehircilik D.Bşk.	164.721,00		<b>164.721,00</b>
9	Grup binası yapmak (Batıkent ve Yenidoğan Mahallesi sınırları içinde)-İtfaiye D. Bşk.	1.000,00		<b>1.000,00</b>
<b>Genel Toplam</b>		<b>5.786.872,00</b>	<b>0,00</b>	<b>5.786.872,00</b>



## ESKİŞEHİR BÜYÜKŞEHİR BELEDİYESİ

2014 MALİ YILI PERFORMANS PROGRAMI

### FAALİYET MALİYETLERİ TABLOSU

<b>İdare Adı</b>	<b>ESKİŞEHİR BÜYÜKŞEHİR BELEDİYESİ</b>
<b>Performans Hedefi IV.3.2.</b>	<b>Hizmet Tesislerinin Kalitesi Korunacak, İhtiyaç Halinde Yeni Tesisler Yapılacak</b>
<b>Faaliyet Adı</b>	<b>Tesisler yapımı</b>
<b>Sorumlu Harcama Birimi veya Birimleri</b>	<b>ÇEVRE KORUMA VE KONTROL DAİRESİ BAŞKANLIĞI (Çevre Sağlık Koruma ve Kontrol Şube Müdürlüğü) DESTEK HİZMETLERİ DAİRESİ BAŞKANLIĞI (Hal Şube Müdürlüğü) FEN İŞLERİ DAİRESİ BAŞKANLIĞI (Yapı İşleri Şube Müdürlüğü) İMAR VE ŞEHİRCİLİK DAİRESİ BAŞKANLIĞI (Emlak ve İstimlak Şube Müdürlüğü) İTFAİYE DAİRESİ BAŞKANLIĞI)</b>
<b>Açıklamalar</b>	<p>1) Parklarda ihtiyaç duyulan sosyal ve hizmet tesisleri ile gerekli olan binaların yapılması sağlanacaktır. 2014 yılında bu faaliyette kullanılmak üzere aşağıdaki ödenekler ayrılmıştır. Bu faaliyet için tüm personelimiz iş gereksinimine göre dönüşümlü olarak çalışmaktadır.</p> <p>2) 5957 sayılı Sebze Meyveler ile Yeterli Arz Talep Derinliği Bulunan Diğer Malların Ticaretinin Düzenlenmesi Hakkında Kanun gereği mevcut toptancı halinde ilave olarak yapılması gereken tesisler faaliyetini kapsamaktadır. Maliyet giderleri yatırım iz bedeli olarak değerlendirilmiştir.</p> <p>3) Gayri ayni hak tesisi kurulması için 2886 sayılı Devlet İhale Kanunu hükümlerine göre ihale işlemleri yapılacaktır. Maliyet giderleri, yatırım iz bedeli olarak değerlendirilmiştir.</p> <p>4) Belediye hizmetleri için gerekli olan tesislerin, plan, proje ve etüt çalışmalarını takiben ihale işlemlerinin gerçekleştirilmesi sonrası yapım çalışmalarına başlanacaktır. Maliyet giderleri, yatırım iz bedeli olarak değerlendirilmiştir.</p> <p>5) Sermaye giderleri; yatırıma ait projelere esas çıkarılan keşiflerden faydalanmak suretiyle, proje aşamasında olup keşif çıkarılması mümkün olmayanlar ise yapısal maliyetlerin m<sup>2</sup> değeri üzerinden tahmini maliyet hesaplamaları yapılarak oluşturulmuştur. Sermaye giderleri, yatırıma ait doğrudan temin dışında ihale edilecek işlerin toplam kaynak ihtiyacını ifade eder. İhale edilen işlerin kontrolü ile doğrudan temin kapsamında mal alımlarının yapılarak, imalatların Fen İşleri Dairesi Başkanlığı personeli iş gücüyle yapılması sonucu oluşacak personel giderleri hesaplanmış ve maliyet giderlerine yansıtılmıştır. Mal ve hizmet alım giderleri, yatırım sermaye giderinin, genel sermaye giderine oranı gözetilerek maliyetlere yansıtılmış, toplam kaynak ihtiyacı tespit edilmiştir.</p> <p>6) Gayri ayni hak tesisi kurulması için 2886 sayılı Devlet İhale Kanunu hükümlerine göre ihale işlemleri yapılacaktır. Maliyet giderleri, yatırım iz bedeli olarak değerlendirilmiştir.</p> <p>7) 2014 yılında bu faaliyette 4 memur personel görev almakta olup Personel Gideri (personelin temel maaşları, zamları, sosyal hakları, ek çalışma karşılıkları), SGK Devlet Primi Giderleri, Mal ve Hizmet Alım Giderleri (tüketime yönelik mal ve malzeme alımları, kırtasiye ve büro malzemesi alımı, giyim ve kuşam alımları, yolluklar, hizmet alımları, temsil ve tanıtma giderleri ve menkul mal alım giderleri) ve Sermaye Giderleri için ödenek ayrılmıştır.</p> <p>8) 2014 yılında bu faaliyette 4 memur personel görev almakta olup Personel Gideri (personelin temel maaşları, zamları, sosyal hakları, ek çalışma karşılıkları), SGK Devlet Primi Giderleri, Mal ve Hizmet Alım Giderleri (tüketime yönelik mal ve malzeme alımları, kırtasiye ve büro malzemesi alımı, giyim ve kuşam alımları, yolluklar, hizmet alımları, temsil ve tanıtma giderleri ve menkul mal alım giderleri) için ödenek ayrılmıştır. Kamulaştırma bedelleri otopark fonundan karşılanacaktır.</p>



## ESKİŞEHİR BÜYÜKŞEHİR BELEDİYESİ

2014 MALİ YILI PERFORMANS PROGRAMI

9) Yangınlara daha yakın olmak amacıyla Batıkent ve Yenidoğan Mahallesi sınırları içinde istimlak ve proje işlemleri devam eden yerlere grup binası yapmak hedeflenmiştir.

Fen İşleri Dairesi Başkanlığı'nın yapmış olduğu yaklaşık maliyet hesapları doğrultusunda Batıkent Grup Binası için 2.100.000,00 ₺, Yenidoğan Grup Binası için 2.100.000,00 ₺ maliyet rakamları belirlenmiştir. Ödenek aktarması planlandığından bu kaleme 1.000 ₺ iz bedeli konulmuştur.

Ekonomik Kod		2014 (₺)
01	Personel Giderleri	164.810,00
02	SGK Devlet Primi Giderleri	22.992,00
03	Mal ve Hizmet Alım Giderleri	294.070,00
04	Faiz Giderleri	
05	Cari Transferler	
06	Sermaye Giderleri	5.305.000,00
07	Sermaye Transferleri	
08	Borç verme	
<b>Toplam Bütçe Kaynak İhtiyacı</b>		<b>5.786.872,00</b>
<b>Bütçe Dışı Kaynak</b>	Döner Sermaye	
	Diğer Yurt İçi	
	Yurt Dışı	
<b>Toplam Bütçe Dışı Kaynak İhtiyacı</b>		<b>0,00</b>
<b>Toplam Kaynak İhtiyacı</b>		<b>5.786.872,00</b>



## ESKİŞEHİR BÜYÜKŞEHİR BELEDİYESİ

2014 MALİ YILI PERFORMANS PROGRAMI

### PERFORMANS HEDEFİ TABLOSU

<b>İdare Adı</b>	<b>ESKİŞEHİR BÜYÜKŞEHİR BELEDİYESİ</b> (FEN İŞLERİ DAİRESİ BAŞKANLIĞI)
------------------	---

<b>Amaç IV</b>	<b>ESKİŞEHİR BÜYÜKŞEHİR BELEDİYESİ ÇEVİK VE ÖNCÜ BİR BELEDİYE OLMAYI SÜRDÜRECEK.</b>
<b>Hedef IV.3</b>	<b>Hizmet Tesislerinin Kalitesi Korunacak, İhtiyaç Halinde Yeni Tesisler Yapılacak</b>

<b>Performans Hedefi IV.3.3.</b>	Birimlerin kendi faaliyet alanlarına giren yapım işleri ile özellikli mal alımlarında teknik kontrol ve projelendirme destek hizmeti vermek
<b>Açıklamalar</b> Birimlerin kendi faaliyet alanlarına giren yapım işleri ile özellikli mal alımlarında müşavirlik, teknik kontrol ve projelendirme destek hizmeti vermek hedeflenmiştir.	

<b>Performans Göstergeleri</b>		<b>2012 Gerçekleşen</b>	<b>2013 Hedeflenen</b>	<b>2014 Hedeflenen</b>
1	Birimlerden gelen taleplerin karşılama oranı (%)	100	100	100
<b>Açıklamalar</b> Birimlerin kendi faaliyet alanlarına giren yapım işleri ile özellikli mal alımlarında müşavirlik, teknik kontrol ve projelendirme destek hizmeti verilecektir.				

<b>Faaliyetler</b>		<b>Kaynak İhtiyacı (2014) (₺)</b>		
		<b>Bütçe</b>	<b>Bütçe Dışı</b>	<b>Toplam</b>
1	Birimlerden gelen taleplerin karşılama	623.551,00		<b>623.551,00</b>
<b>Genel Toplam</b>		<b>623.551,00</b>	<b>0,00</b>	<b>623.551,00</b>



## ESKİŞEHİR BÜYÜKŞEHİR BELEDİYESİ

2014 MALİ YILI PERFORMANS PROGRAMI

### FAALİYET MALİYETLERİ TABLOSU

<b>İdare Adı</b>	<b>ESKİŞEHİR BÜYÜKŞEHİR BELEDİYESİ</b>
<b>Performans Hedefi IV.3.3.</b>	<b>Birimlerin kendi faaliyet alanlarına giren yapım işleri ile özellikli mal alımlarında teknik kontrol ve projelendirme destek hizmeti vermek</b>
<b>Faaliyet Adı</b>	<b>Birimlerden gelen taleplerin karşılanması</b>
<b>Sorumlu Harcama Birimi veya Birimleri</b>	<b>FEN İŞLERİ DAİRESİ BAŞKANLIĞI</b>
<b>Açıklamalar</b> Sermaye giderleri; birimlerin kendi faaliyet alanlarına giren yapım işleri ile özellikli mal alımlarına verilecek teknik kontrol ve projelendirme destek hizmeti giderlerine esas tahmini maliyet hesaplamaları yapılarak oluşturulmuştur. Sermaye giderleri, yatırıma ait doğrudan temin dışında ihale edilecek işlerin toplam kaynak ihtiyacını ifade eder. İhale edilen işlerin kontrolü ile doğrudan temin kapsamında mal alımlarının yapılarak, mal alımlarına yönelik imalatların daire başkanlığımız personeli iş gücüyle yapılması sonucu oluşacak personel giderleri hesaplanmış ve maliyet giderlerine yansıtılmıştır. Mal ve hizmet alım giderleri, yatırım sermaye giderinin, genel sermaye giderine oranı gözetilerek maliyetlere yansıtılmış, toplam kaynak ihtiyacı tespit edilmiştir.	

<b>Ekonomik Kod</b>		<b>2014 ( )</b>
01	Personel Giderleri	32.438,00
02	SGK Devlet Primi Giderleri	4.093,00
03	Mal ve Hizmet Alım Giderleri	87.020,00
04	Faiz Giderleri	
05	Cari Transferler	
06	Sermaye Giderleri	500.000,00
07	Sermaye Transferleri	
08	Borç verme	
<b>Toplam Bütçe Kaynak İhtiyacı</b>		<b>623.551,00</b>
<b>Bütçe Dışı Kaynak</b>	Döner Sermaye	
	Diğer Yurt İçi	
	Yurt Dışı	
<b>Toplam Bütçe Dışı Kaynak İhtiyacı</b>		<b>0,00</b>
<b>Toplam Kaynak İhtiyacı</b>		<b>623.551,00</b>



## ESKİŞEHİR BÜYÜKŞEHİR BELEDİYESİ

2014 MALİ YILI PERFORMANS PROGRAMI

### PERFORMANS HEDEFİ TABLOSU

<b>İdare Adı</b>	<b>ESKİŞEHİR BÜYÜKŞEHİR BELEDİYESİ</b> (ULAŞIM DAİRESİ BAŞKANLIĞI)
------------------	---

<b>Amaç IV</b>	<b>ESKİŞEHİR BÜYÜKŞEHİR BELEDİYESİ ÇEVİK VE ÖNCÜ BİR BELEDİYE OLMAYI SÜRDÜRECEK</b>
<b>Hedef IV.3</b>	<b>Hizmet Tesislerinin Kalitesi Korunacak, İhtiyaç Halinde Yeni Tesisler Yapılacak</b>

<b>Performans Hedefi IV.3.4.</b>	Otogar hizmetlerini şehirlerarası yolculuk yapan vatandaşların memnuniyetlerini arttıracak yönde geliştirerek vatandaşların huzurlu ve güvenli bir yolculuk yapmalarını sağlamak
----------------------------------	--

<b>Açıklamalar</b>
Otogar hizmet binası, makina ve teçhizatın bakım-onarımı ile yenilenmesi çalışmaları yapılarak doğabilecek ihtiyaçlara göre proje, malzeme alımı ve yapım işlerine cevap verilecektir.

<b>Performans Göstergeleri</b>		<b>2012 Gerçekleşen</b>	<b>2013 Hedeflenen</b>	<b>2014 Hedeflenen</b>
1	Otogar hizmet binası ve otogarda kullanılan makina ve teçhizatın bakım-onarımı ve yenilenmesi (")	365.226,11	744.500,00	989.000,00

<b>Açıklama</b>
Otobüs terminalimizde verilen hizmetlerin kalitesi artırılarak, vatandaşların huzurlu ve güvenli bir yolculuk yapmalarını sağlamak amacıyla hizmet binasında gerekli bakım-onarım ve yenileme çalışmaları yapılacaktır.

<b>Faaliyetler</b>		<b>Kaynak İhtiyacı (2014) (")</b>		
		<b>Bütçe</b>	<b>Bütçe Dışı</b>	<b>Toplam</b>
1	Otogar hizmet binası ve makina ve teçhizatın bakım-onarımı ve yenilenmesi çalışmaları	989.000,00		<b>989.000,00</b>
2	Otogar Şube Müdürlüğü diğer faaliyetleri	2.249.000,00		<b>2.249.000,00</b>
<b>Genel Toplam</b>		<b>3.238.000,00</b>	<b>0,00</b>	<b>3.238.000,00</b>





## ESKİŞEHİR BÜYÜKŞEHİR BELEDİYESİ

2014 MALİ YILI PERFORMANS PROGRAMI

### FAALİYET MALİYETLERİ TABLOSU

<b>İdare Adı</b>	<b>ESKİŞEHİR BÜYÜKŞEHİR BELEDİYESİ</b>
<b>Performans Hedefi IV.3.4.</b>	<b>Otogar hizmetlerini şehirlerarası yolculuk yapan vatandaşların memnuniyetlerini arttıracak yönde geliştirerek vatandaşların huzurlu ve güvenli bir yolculuk yapmalarını sağlamak</b>
<b>Faaliyet Adı</b>	<b>Otogar hizmet binası ve makina ve teçhizatın bakım-onarımı ve yenilenmesi çalışmaları-Otogar Şube Müdürlüğü diğer faaliyetleri</b>
<b>Sorumlu Harcama Birimi veya Birimleri</b>	<b>ULAŞIM DAİRESİ BAŞKANLIĞI (Otogar Şube Müdürlüğü)</b>
<p>Açıklamalar</p> <p>Son yıllarda şehrimizde canlanan iç turizm ile birlikte Eskişehir Otogarımızda sunulan hizmetlerin önemi artmıştır. Terminaller iç ve dış turizmin akışı içinde, en önemli izlenim noktalarından birini oluşturduğundan, otobüs terminalimizde verilen hizmetlerin kalitesi artırılarak vatandaşların huzurlu ve güvenli bir yolculuk yapmalarını sağlamak, memnuniyetlerini arttırmak, şehrimizin konukseverliğini, insana saygı anlayışını yansıtarak, bir Avrupa şehri olan Eskişehirimize yakışır yönde hizmetler vermek temel hedefimizdir. Bu kapsamda 2014 yılı içinde;</p> <p>Kullanım ömrünü dolduran manuel kapıların açılır-kapanır otomatik kapılarla değiştirilerek kış mevsiminde oluşan ısı kaybını önleyerek esnaf ve yolcuların mağduriyetinin giderilmesi amaçlanmaktadır.</p> <p>Otogar binasının iç ve dış aydınlatmasında kullanılan sistemin yeni nesil led teknolojisiyle değiştirilerek elektrik sarfiyatının azaltılarak tasarruf edilmesi planlanmaktadır. Ayrıca çevre aydınlatmanın yetersiz olduğu tespit edildiğinden aydınlatma direk sayılarının artırılması ve mevcut olanların gerekli bakım-onarımının yapılması amaçlanmaktadır.</p> <p>Otobüs terminalinde yaklaşık 20 yıldan beri kullanılmakta olan metal yolcu oturma grupları zamanla deforme olmuş, muhtelif bölümlerinde çatlama ve kırılmalar meydana gelmiştir. Oturma gruplarının yenileriyle değiştirilerek yolculara daha iyi ve konforlu hizmet verilmesi planlanmaktadır.</p> <p>Peronlar bölgesinde otobüslerin yanaştığı yerlerdeki asfalt zeminde oluşan deformasyonun beton kaplama yapılarak giderilmesi amaçlanmaktadır.</p> <p>Peronlar bölgesi granit zemin kaplamalarının muhtelif yerlerinde zamanla sararmalar, çatlamlar ve parçalanmalar olduğu tespit edildiğinden peronlar bölgesi granit kaplamalarının komple değiştirilmesi amaçlanmaktadır.</p> <p>Elektrik kesintileri olduğunda yolcuların otogar hizmetlerinden kesintisiye uğramadan yararlanmaları amaçlanmaktadır. Ayrıca otogar hizmetlerinden faydalanan yolculara verilen hizmetlerin aksamadan yürütülmesi için gerekli çalışmalar yapılacaktır.</p> <p>Otobüs terminaline bisikletiyle gelen vatandaşların bisikletlerini gelişi güzel park ettikleri ve görüntü kirliliğine sebep oldukları tespit edildiğinden vatandaşların rahatlıkla ulaşabileceği otogar ön kısmına bisiklet park yeri yapılması amaçlanmaktadır.</p>	



## ESKİŞEHİR BÜYÜKŞEHİR BELEDİYESİ

2014 MALİ YILI PERFORMANS PROGRAMI

- 1) 2014 yılında bu faaliyette iş gereksinimlerine uygun olarak tüm personelimiz dönüşümlü olarak çalışacak olup bu faaliyette kullanılmak üzere aşağıdaki ödenekler ayrılmıştır.
- 2) 2014 yılında Otogar Şube Müdürlüğü'nün faaliyetlerinde iş gereksinimlerine uygun olarak tüm personelimiz dönüşümlü olarak çalışacak olup bu faaliyette kullanılmak üzere aşağıdaki ödenekler ayrılmıştır.

Ekonomik Kod		2014 ( " )
01	Personel Giderleri	52.000,00
02	SGK Devlet Primi Giderleri	11.000,00
03	Mal ve Hizmet Alım Giderleri	3.162.000,00
04	Faiz Giderleri	
05	Cari Transferler	
06	Sermaye Giderleri	13.000,00
07	Sermaye Transferleri	
08	Borç verme	
<b>Toplam Bütçe Kaynak İhtiyacı</b>		<b>3.238.000,00</b>
<b>Bütçe Dışı Kaynak</b>	Döner Sermaye	
	Diğer Yurt İçi	
	Yurt Dışı	
<b>Toplam Bütçe Dışı Kaynak İhtiyacı</b>		<b>0,00</b>
<b>Toplam Kaynak İhtiyacı</b>		<b>3.238.000,00</b>



## ESKİŞEHİR BÜYÜKŞEHİR BELEDİYESİ

2014 MALİ YILI PERFORMANS PROGRAMI

### PERFORMANS HEDEFİ TABLOSU

<b>İdare Adı</b>	<b>ESKİŞEHİR BÜYÜKŞEHİR BELEDİYESİ</b> (DESTEK HİZMETLERİ DAİRESİ BAŞKANLIĞI-SOSYAL HİZMETLER DAİRESİ BAŞKANLIĞI)
------------------	--

<b>Amaç IV</b>	<b>ESKİŞEHİR BÜYÜKŞEHİR BELEDİYESİ ÇEVİK VE ÖNCÜ BELEDİYE OLMAYI SÜRDÜRECEK</b>
----------------	---

<b>Hedef IV.4</b>	<b>Sosyal Belediyecilik Anlayışı Geliştirilerek Sürdürülecek</b>
-------------------	--

<b>Performans Hedefi IV.4.1.</b>	Sosyal güçsüzleri birçok yönden destekleyerek onların temel gereksinimlerini karşılamalarına yardımcı olmak
----------------------------------	---

#### Açıklamalar

- 1) Büyükşehir Belediyesi Kanunu'nda belirtildiği gibi aşevi, giyim ve kömür gibi sosyal yardımlar talep üzerine sürdürülecektir.
- 2) Sosyal yardımlardan yararlanmak için başvuranlar arasından gerçek ihtiyaçlıları tespit etmek, sosyo-ekonomik açıdan kısıtlı kesimlerden belediyeye başvurmayan gerçek ihtiyaçlıların tespit edilmesi için çalışma yapmak hedeflenmiştir.

Performans Göstergeleri		2012 Gerçekleşen	2013 Hedeflenen	2014 Hedeflenen
1	Aşevinden yararlanan aile sayısı (aile sayısı/gün)	820	700	700
Açıklama Halktan gelen yardımlar doğrultusunda aşevi faaliyetlerine devam edecektir.				
2.1	Giyim yardımından yararlanması planlanan kişi sayısı	9.200	10.000	8.000
Açıklama Yıl içerisinde talebe göre ikinci el giyim mağazamızdan yararlanması beklenen ihtiyaç sahibi kişi sayısıdır.				
2.2	Kömür yardımından yararlanması planlanan aile sayısı	436	750	1.000
Açıklama Yıl içerisinde talebe göre kömür yardımından yararlanması beklenen ihtiyaç sahibi aile sayısıdır.				
2.3	Gıda yardımından yararlanması planlanan aile sayısı	983	1.000	1.000
Açıklama Yıl içerisinde talebe göre gıda yardımından yararlanması beklenen ihtiyaç sahibi aile sayısıdır.				



## ESKİŞEHİR BÜYÜKŞEHİR BELEDİYESİ

2014 MALİ YILI PERFORMANS PROGRAMI

2.4	Kırtasiye yardımından yararlanması planlanan öğrenci sayısı	710	1.000	1.000
Açıklama Eğitim dönemi başlangıcında başvuruda bulunan ilköğretim öğrencilerine yapılacak kırtasiye yardımından yararlanması beklenen öğrenci sayısıdır.				
2.5	Ev eşyası yardımından yararlanması planlanan aile sayısı	220	250	200
Açıklama Yıl içerisinde vatandaşlarımızın bağışladıkları ikinci el ev eşyalarını talebe göre ulaştırmayı hedeflediğimiz ihtiyaç sahibi aile sayısıdır.				
2.6	Sosyal yardım başvurusu inceleme sayısı	11.589	10.000	10.000
Açıklama Yıl boyunca birimize başvuruda bulunan ve durum incelemesi yapılan gerçek ihtiyaç sahibi vatandaşların tespit edilmesi işlemidir.				
2.7	Destek verilmesi planlanan etkinlik sayısı	52	15	30
Açıklama Okul, STK, kurum ve kuruluş etkinlikleri ile resmi bayram törenleri, sergiler, standlar, seminerler vb. faaliyetlere masa, sahne, ulaşım, sandalye, şövale, yüzer sahne, yemek gibi lojistik ve iş gücü desteği verilecektir.				

Faaliyetler		Kaynak İhtiyacı (2014) (₺)		
		Bütçe	Bütçe Dışı	Toplam
1	Aşevi faaliyetleri-Destek Hizmetleri D.Bşk.	640.372,97		<b>640.372,97</b>
2	Sosyal yardımlar-Sosyal Hizmetler D.Bşk.	6.921.549,00		<b>6.921.549,00</b>
<b>Genel Toplam</b>		<b>7.561.921,97</b>	<b>0,00</b>	<b>7.561.921,97</b>



## ESKİŞEHİR BÜYÜKŞEHİR BELEDİYESİ

2014 MALİ YILI PERFORMANS PROGRAMI

### FAALİYET MALİYETLERİ TABLOSU

<b>İdare Adı</b>	<b>ESKİŞEHİR BÜYÜKŞEHİR BELEDİYESİ</b>
<b>Performans Hedefi IV.4.1.</b>	<b>Sosyal güçsüzleri birçok yönden destekleyerek onların temel gereksinimlerini karşılamalarına yardımcı olmak</b>
<b>Faaliyet Adı</b>	<b>Aşevi faaliyetleri-Sosyal yardımlar</b>
<b>Sorumlu Harcama Birimi veya Birimleri</b>	<b>DESTEK HİZMETLERİ DAİRESİ BAŞKANLIĞI (İdari İşler Şube Müdürlüğü) SOSYAL HİZMETLER DAİRESİ BAŞKANLIĞI (Sosyal Yardım Hizmetleri Şube Müdürlüğü)</b>
<b>Açıklamalar</b> 1) Sosyal güçsüzleri birçok yönden destekleyerek onların temel gereksinimlerini karşılamak amacıyla; 2014 bütçesinden; 19 personel için Personel Giderleri ve SGK Devlet Primi Giderleri ayrılmış ayrıca Mal ve Hizmet Alım Giderleri (kırtasiye alımı, elektrik, doğalgaz, giyim kuşam, taşıt ve yakıt giderleri, diğer giderler) için ödenek ayrılmıştır. 2) 2014 yılında bu faaliyette çalışacak 20 personel için Personel Gideri (personelin temel maaşları, zamları, sosyal hakları, ek çalışma karşılıkları) ve SGK Devlet Primi Giderleri hesaplanmış ayrıca Mal ve Hizmet Alım Giderleri (tüketime yönelik mal ve malzeme alımları, kırtasiye ve büro malzemesi alımı, giyim ve kuşam alımları, yolluklar, hizmet alımları), Cari Transferler ve Sermaye Giderleri için ödenek ayrılmıştır.	

<b>Ekonomik Kod</b>		<b>2014 ( )</b>
01	Personel Giderleri	1.126.473,56
02	SGK Devlet Primi Giderleri	235.671,85
03	Mal ve Hizmet Alım Giderleri	4.829.276,56
04	Faiz Giderleri	
05	Cari Transferler	995.000,00
06	Sermaye Giderleri	375.500,00
07	Sermaye Transferleri	
08	Borç verme	
<b>Toplam Bütçe Kaynak İhtiyacı</b>		<b>7.561.921,97</b>
<b>Bütçe Dışı Kaynak</b>	Döner Sermaye	
	Diğer Yurt İçi	
	Yurt Dışı	
<b>Toplam Bütçe Dışı Kaynak İhtiyacı</b>		<b>0,00</b>
<b>Toplam Kaynak İhtiyacı</b>		<b>7.561.921,97</b>



## ESKİŞEHİR BÜYÜKŞEHİR BELEDİYESİ

2014 MALİ YILI PERFORMANS PROGRAMI

### PERFORMANS HEDEFİ TABLOSU

<b>İdare Adı</b>	<b>ESKİŞEHİR BÜYÜKŞEHİR BELEDİYESİ</b> (SOSYAL HİZMETLER DAİRESİ BAŞKANLIĞI)
------------------	---

<b>Amaç IV</b>	<b>ESKİŞEHİR BÜYÜKŞEHİR BELEDİYESİ ÇEVİK VE ÖNCÜ BİR BELEDİYE OLMAYI SÜRDÜRECEK</b>
----------------	---

<b>Hedef IV.4</b>	<b>Sosyal Belediyecilik Anlayışı Geliştirilerek Sürdürülecek</b>
-------------------	--

<b>Performans Hedefi IV.4.2.</b>	Şehirde yaşayanların eğitim olanaklarından yararlanmasının artırılması
----------------------------------	--

<b>Açıklamalar</b>	Şehirde yaşayanların eğitim gereksinimleri, unutulmaya yüz tutmuş geleneksel el sanatlarımızın yaşatılabilmesi ve sürdürülebilmesi amacıyla mevcut birimlerimizde kurslar açmak, bu eğitimlerden yararlanan kişi sayısını arttırmak hedeflenmiştir.
--------------------	---

<b>Performans Göstergeleri</b>		<b>2012 Gerçekleşen</b>	<b>2013 Hedeflenen</b>	<b>2014 Hedeflenen</b>
1	Turistik El Sanatları Merkezi'nden yararlanması planlanan kursiyer sayısı	950	750	800

<b>Açıklama</b>	Yıl içerisinde bu merkezimizde açılacak kurslardan (kilim dokuma, hediyelik eşya ve oyuncak yapımı, kumaş boyama, örgü bebek, el nakışı, takı tasarımı, tel kırma, kırk yama, boyutlu boncuk boyama, kaligrafi, çini boyama, makine nakışı, resim vb.) talepte bulunup yararlanması beklenen kursiyer sayısıdır.			
-----------------	--	--	--	--

2	Emek Eğitim Merkezi'nden yararlanması planlanan kursiyer sayısı	313	250	350
---	---	-----	-----	-----

<b>Açıklama</b>	Yıl içerisinde bu merkezimizde açılacak kurslardan (ahşap boyama, mefruşat, kurdela, el sanatları (makine nakışı), giyim, bilgisayar, resim vb.) talepte bulunup yararlanması beklenen kursiyer sayısıdır.			
-----------------	--	--	--	--

3	Sultandere Eğitim Merkezi'nden yararlanması planlanan kursiyer sayısı	544	400	450
---	---	-----	-----	-----

<b>Açıklama</b>	Yıl içerisinde bu merkezimizde açılacak kurslardan (el nakışı, el sanatları, giyim, mefruşat, İngilizce, bez bebek, müzik vb.) talepte bulunup yararlanması beklenen kursiyer sayısıdır.			
-----------------	--	--	--	--

4	Çamlıca Eğitim Birimi'nden yararlanması planlanan kursiyer sayısı	45	45	45
---	---	----	----	----

<b>Açıklama</b>	Yıl içerisinde bu merkezimizde açılacak kurslardan (mefruşat, giyim, keçe) talepte bulunup yararlanması beklenen kursiyer sayısıdır.			
-----------------	--	--	--	--



## ESKİŞEHİR BÜYÜKŞEHİR BELEDİYESİ

2014 MALİ YILI PERFORMANS PROGRAMI

5	Meslek Edindirme ve Eğitim Merkezi'nden yararlanması planlanan kursiyer sayısı	1.624	1.250	1.500
<b>Açıklama</b> Yıl içerisinde bu merkezimizde açılacak kurslardan (üniversiteye hazırlık, ilköğretime destek, İngilizce (yetişkin-çocuk), Almanca, Fransızca, diksiyon, resim, seramik (çocuk-yetişkin), cam boncuk, bilgisayar işletmenliği, Autocad, web tasarımı, model uçak vb.) talepte bulunup yararlanması beklenen kursiyer sayısıdır.				
6	Eğitim merkezlerinde açılması planlanan toplam kurs sayısı	40	30	35
<b>Açıklama</b> Yıl boyunca mevcut eğitim merkezlerimizde açmayı planladığımız kurs dalları sayısıdır. (el sanatları, bez bebek yapımı, hediyelik eşya yapımı, keçe, giyim, İngilizce, Almanca, resim, seramik, cam boncuk, bilgisayar, üniversiteye hazırlık vb.)				
7	Eğitim merkezlerinde düzenlenmesi planlanan eğitim sayısı	13	15	15
<b>Açıklama</b> Yıl boyunca mevcut eğitim merkezlerimizde çeşitli STK'lar, kurum ve kuruluşlar, üniversiteler ile ortaklaşa olarak farklı konularda gerçekleştirmeyi hedeflediğimiz eğitim, seminer, söyleşi, sunum sayısıdır.				
8	Açılması planlanan sergi ve stant sayısı	18	15	15
<b>Açıklama</b> Yıl boyunca mevcut eğitim merkezlerimizde eğitim alan kursiyerlerimizin ürünlerinin sergilenmesi amaçlı sergiler ve stantlar açılacaktır.				
9	Eğitim merkezlerimizdeki yaz okullarından yararlanması planlanan çocuk sayısı	650	650	650
<b>Açıklama</b> Mevcut eğitim merkezlerimizde düzenlenecek yaz okullarından yararlanması beklenen çocuk sayısıdır.				
10	Eskişehir Büyükşehir Belediyesi Bilim Deney Merkezi'ni ziyaret etmesi beklenen kişi sayısı	26.382	60.000	32.000
<b>Açıklama</b> Eskişehir Büyükşehir Belediyesi Bilim Deney Merkezi 16 Nisan 2012 tarihinde açılışı yapılarak faaliyet göstermeye başlamıştır. Yıl boyunca Eskişehir Büyükşehir Belediyesi Bilim Deney Merkezimizi ziyaret etmesi beklenen kişi sayısıdır.				
11	Büyükşehir Belediyesi Sabancı Uzay Evi'ni ziyaret etmesi beklenen kişi sayısı	49.273	75.000	70.000
<b>Açıklama</b> Eskişehir Büyükşehir Belediyesi Sabancı Uzay Evi 4 Nisan 2012 tarihinde açılışı yapılarak faaliyet göstermeye başlamıştır. Yıl boyunca Büyükşehir Belediyesi Sabancı Uzay Evi'ni ziyaret etmesi beklenen kişi sayısıdır.				



## ESKİŞEHİR BÜYÜKŞEHİR BELEDİYESİ

2014 MALİ YILI PERFORMANS PROGRAMI

12	Eskişehir Büyükşehir Belediyesi Bilim Deney Merkezi ve Büyükşehir Belediyesi Sabancı Uzay Evi yaz atölyeleri ve kış atölyelerinden yararlanması planlanan çocuk sayısı	216	100	400
<b>Açıklama</b> Eskişehir Büyükşehir Belediyesi Bilim Deney Merkezi ve Büyükşehir Belediyesi Sabancı Uzay Evi'nde yıl içerisinde düzenlenecek yaz atölyeleri ve kış atölyelerinden talepte bulunup yararlanması beklenen çocuk sayısıdır.				
13	Eskişehir Büyükşehir Belediyesi Bilim Deney Merkezimizde yapılması planlanan bilim gösterisi sayısı	1	10	8
<b>Açıklama</b> Yıl içerisinde Eskişehir Büyükşehir Belediyesi Bilim Deney Merkezi'nde yapılması düşünülen bilim gösteri sayısıdır.				
14	Es Çocuk Evi'nde eğitim görmesi planlanan çocuk sayısı	40	40	45
<b>Açıklama</b> Eskişehir Büyükşehir Belediyesi Es Çocuk Evi; okul öncesi eğitimi alma şansına sahip olmayan ebeveynleri cezaevinde bulunan 36-60 ay yaş grubu ile sosyo-ekonomik yönden dezavantajlı ailelerden gelen aynı yaş grubuna mensup toplam 45 çocuğa eğitim alma olanağı sunmayı planlamaktadır.				
15	TSM, THM, gençlik korusu ve kadınlar korusu tarafından verilmesi planlanan konser sayısı	7	3	6
<b>Açıklama</b> Eskişehir Büyükşehir Belediyemize bağlı TSM, THM, Gökkuşuğu Gençlik Korusu ve Kadınlar Korusu yıl boyunca çalışmalarını sergileyecek konserler verecektir.				
16	Eskişehir Büyükşehir Belediyesi Bilim Deney Merkezi ek bina yapımı (adet/yıl)	-	1	1
<b>Açıklama</b> 2013 yılı içerisinde mevcut Eskişehir Büyükşehir Belediyesi Bilim Deney Merkezi'ne 2.000 m <sup>2</sup> 'lik ek bina yapılması tasarlanmaktadır. Ek binada gerçekleştirilmesi düşünülen atölyeler, bilim gösterileri, çeşitli eğitici faaliyetler, yeni görsel ve deneysel bilim aletlerinin gösterime sunulabilmesi için yeni alanların oluşturulması planlanmaktadır.				
17	Masal Şatosu'nu ziyaret etmesi beklenen kişi sayısı	-	-	50.000
<b>Açıklama</b> Yıl içerisinde tamamlanıp faaliyete geçmesi halinde Masal Şatosu'nu ziyaret etmesi beklenen kişi sayısıdır.				
<b>Faaliyetler</b>		<b>Kaynak İhtiyacı (2014) ( )</b>		
		<b>Bütçe</b>	<b>Bütçe Dışı</b>	<b>Toplam</b>
1	Meslek edindirme ve eğitim	3.529.000,00		<b>3.529.000,00</b>
<b>Genel Toplam</b>		<b>3.529.000,00</b>	<b>0,00</b>	<b>3.529.000,00</b>





## ESKİŞEHİR BÜYÜKŞEHİR BELEDİYESİ

2014 MALİ YILI PERFORMANS PROGRAMI

### FAALİYET MALİYETLERİ TABLOSU

<b>İdare Adı</b>	<b>ESKİŞEHİR BÜYÜKŞEHİR BELEDİYESİ</b>
<b>Performans Hedefi IV.4.2.</b>	<b>Şehirde yaşayanların eğitim olanaklarından yararlanmasının artırılması</b>
<b>Faaliyet Adı</b>	<b>Meslek edindirme ve eğitim</b>
<b>Sorumlu Harcama Birimi veya Birimleri</b>	<b>SOSYAL HİZMETLER DAİRESİ BAŞKANLIĞI (Meslek Edindirme ve Eğitim Şube Müdürlüğü)</b>
<b>Açıklamalar</b> 2014 yılında bu faaliyette çalışacak 6 personel için Personel Gideri (personelin temel maaşları, zamları, sosyal hakları, ek çalışma karşılıkları) ve SGK Devlet Primi Giderleri hesaplanmış ayrıca Mal ve Hizmet Alım Giderleri (tüketime yönelik mal ve malzeme alımları, kırtasiye ve büro malzemesi alımı, giyim ve kuşam alımları, yolluklar, hizmet alımları), Sermaye Giderleri için ödenek ayrılmıştır.	

<b>Ekonomik Kod</b>		<b>2014 (")</b>
01	Personel Giderleri	55.000,00
02	SGK Devlet Primi Giderleri	11.000,00
03	Mal ve Hizmet Alım Giderleri	463.000,00
04	Faiz Giderleri	
05	Cari Transferler	
06	Sermaye Giderleri	3.000.000,00
07	Sermaye Transferleri	
08	Borç Verme	
<b>Toplam Bütçe Kaynak İhtiyacı</b>		<b>3.529.000,00</b>
<b>Bütçe Dışı Kaynak</b>	Döner Sermaye	
	Diğer Yurt İçi	
	Yurt Dışı	
<b>Toplam Bütçe Dışı Kaynak İhtiyacı</b>		<b>0,00</b>
<b>Toplam Kaynak İhtiyacı</b>		<b>3.529.000,00</b>



## ESKİŞEHİR BÜYÜKŞEHİR BELEDİYESİ

2014 MALİ YILI PERFORMANS PROGRAMI

### PERFORMANS HEDEFİ TABLOSU

<b>İdare Adı</b>	<b>ESKİŞEHİR BÜYÜKŞEHİR BELEDİYESİ</b> (SOSYAL HİZMETLER DAİRESİ BAŞKANLIĞI)
------------------	---

<b>Amaç IV</b>	<b>ESKİŞEHİR BÜYÜKŞEHİR BELEDİYESİ ÇEVİK VE ÖNCÜ BİR BELEDİYE OLMAYI SÜRDÜRECEK</b>
----------------	---

<b>Hedef IV.4</b>	<b>Sosyal Belediyecilik Anlayışı Geliştirilerek Sürdürülecek</b>
-------------------	--

<b>Performans Hedefi IV.4.3.</b>	Engellilere yönelik çalışmaların artırılarak devam ettirilmesi
Açıklamalar Sosyal belediyecilik anlayışı ile şehirde yaşayan engelli tüm vatandaşlarımızın hayatlarını kolaylaştırmaya yönelik çalışmalar artırılarak sürdürülecektir.	

Performans Göstergeleri		2012 Gerçekleşen	2013 Hedeflenen	2014 Hedeflenen
1	Eğitim yardımı yapılması planlanan engelli öğrenci sayısı	75	150	100
Açıklama Eğitim dönemi başlangıcında yapılması düşünülen eğitim yardımlarından, talep halinde engelli ilköğretim öğrencilerinin yararlanması sağlanacaktır.				
2	Sağlık, gıda ve kömür yardımı yapılması planlanan engelli kişi sayısı	170	150	120
Açıklama Yıl boyunca yapılacak sağlık, gıda ve kömür yardımlarından talep halinde yararlanması beklenen engelli kişi sayısıdır.				
3	Engelli aracı verilmesi planlanan kişi sayısı	18	15	15
Açıklama Yıl boyunca birimize müracaatta bulunan engelli vatandaşlarımızın ihtiyaç durumlarına göre engelli araç yardımlarında bulunulacaktır. (tekerlekli engelli aracı, akülü engelli aracı, baston, koltuk değneği, işitme cihazı vb.)				



## ESKİŞEHİR BÜYÜKŞEHİR BELEDİYESİ

2014 MALİ YILI PERFORMANS PROGRAMI

4	Diyaliz hastaları servis aracından yararlanması beklenen kişi sayısı (kişi/gün)	94	45	45
Açıklama Talebe göre diyaliz hastaları servis aracımızdan yararlanması beklenen kişi sayısıdır.				
5	İÇEM servisinden yararlanması beklenen öğrenci sayısı (kişi/gün)	135	60	60
Açıklama Talebe göre eğitim döneminde İÇEM servis araçlarımızdan yararlanması beklenen öğrenci sayısıdır.				
6	Engelli servis aracından yararlanması beklenen kişi sayısı (kişi/gün)	80	45	45
Açıklama Talebe göre engelli servis aracımızdan yararlanması beklenen engelli kişi sayısıdır.				
7	Engelli derneklerine verilmesi planlanan destek sayısı	7	5	10
Açıklama Engelli derneklerinin yıl içerisindeki etkinliklerine talep olması halinde masa, çadır, sandalye, ulaşım, yemek, malzeme vb. desteklerde bulunulacaktır.				

Faaliyetler		Kaynak İhtiyacı (2014) ( )		
		Bütçe	Bütçe Dışı	Toplam
1	Engellilere yönelik çalışmalar	241.000,00		241.000,00
<b>Genel Toplam</b>		<b>241.000,00</b>	<b>0,00</b>	<b>241.000,00</b>



## ESKİŞEHİR BÜYÜKŞEHİR BELEDİYESİ

2014 MALİ YILI PERFORMANS PROGRAMI

### FAALİYET MALİYETLERİ TABLOSU

<b>İdare Adı</b>	<b>ESKİŞEHİR BÜYÜKŞEHİR BELEDİYESİ</b>
<b>Performans Hedefi IV.4.3.</b>	<b>Engellilere yönelik çalışmaların artırılarak devam ettirilmesi</b>
<b>Faaliyet Adı</b>	<b>Engellilere yönelik çalışmalar</b>
<b>Sorumlu Harcama Birimi veya Birimleri</b>	<b>SOSYAL HİZMETLER DAİRESİ BAŞKANLIĞI ( Engelliler Özel Hizmet Şube Müdürlüğü)</b>
<b>Açıklamalar</b> 2014 yılında bu faaliyette çalışacak 12 personel için Personel Gideri (personelin temel maaşları, zamları, sosyal hakları, ek çalışma karşılıkları) ve SGK Devlet Primi Giderleri hesaplanmış ayrıca Mal ve Hizmet Alım Giderleri (tüketime yönelik mal ve malzeme alımları, kırtasiye ve büro malzemesi alımı, giyim ve kuşam alımları, yolluklar, hizmet alımları), Sermaye Giderleri için ödenek ayrılmıştır.	

<b>Ekonomik Kod</b>		<b>2014 (")</b>
01	Personel Giderleri	58.000,00
02	SGK Devlet Primi Giderleri	11.000,00
03	Mal ve Hizmet Alım Giderleri	171.000,00
04	Faiz Giderleri	
05	Cari Transferler	
06	Sermaye Giderleri	1.000,00
07	Sermaye Transferleri	
08	Borç Verme	
<b>Toplam Bütçe Kaynak İhtiyacı</b>		<b>241.000,00</b>
<b>Bütçe Dışı Kaynak</b>	Döner Sermaye	
	Diğer Yurt İçi	
	Yurt Dışı	
<b>Toplam Bütçe Dışı Kaynak İhtiyacı</b>		<b>0,00</b>
<b>Toplam Kaynak İhtiyacı</b>		<b>241.000,00</b>



## ESKİŞEHİR BÜYÜKŞEHİR BELEDİYESİ

2014 MALİ YILI PERFORMANS PROGRAMI

### PERFORMANS HEDEFİ TABLOSU

<b>İdare Adı</b>	<b>ESKİŞEHİR BÜYÜKŞEHİR BELEDİYESİ</b> (SOSYAL HİZMETLER DAİRESİ BAŞKANLIĞI)
------------------	---

<b>Amaç IV</b>	<b>ESKİŞEHİR BÜYÜKŞEHİR BELEDİYESİ ÇEVİK VE ÖNCÜ BİR BELEDİYE OLMAYI SÜRDÜRECEK</b>
----------------	---

<b>Hedef IV.4</b>	<b>Sosyal Belediyecilik Anlayışı Geliştirilerek Sürdürülecek</b>
-------------------	--

<b>Performans Hedefi IV.4.4.</b>	Şehirde yaşayanların sağlık, sosyal, ekonomik, psikolojik ve hukuksal alanlarda desteklenmesi, yönlendirilmesi, bilinçlendirilmesi ve iletişim ağlarının artırılması
----------------------------------	--

#### Açıklamalar

Mevcut birimler aracılığıyla kadın, genç ve çocukların sürdürülebilir bir şehirde yaşaması için desteklerin sunulmasını sağlayacak eğitim olanaklarının artırılması hedeflenmiştir.

Performans Göstergeleri		2012 Gerçekleşen	2013 Hedeflenen	2014 Hedeflenen
1	Kadın Danışma ve Dayanışma Merkezi'nde verilmesi planlanan eğitim sayısı	23	20	20
Açıklama Yıl boyunca Kadın Danışma ve Dayanışma Merkezimizde çeşitli konularda eğitimler düzenlenecektir.				
2	Kadın Danışma ve Dayanışma Merkezimizde açılan kurslardan yararlanması beklenen kişi sayısı	51	100	50
Açıklama Kadın Danışma ve Dayanışma Merkezimizde açılacak kurslara katılması beklenen kişi sayısıdır.				
3	Kadın Danışma ve Dayanışma Merkezimize başvurması beklenen kadın/kişi sayısı	999	1.250	1.500
Açıklama Yıl boyunca Kadın Danışma ve Dayanışma Merkezimize başvuruda bulunan kişilere gerekli yönlendirmeler ve yardımlar yapılacaktır.				
4	Sosyal destek verilmesi planlanan kadın/kişi sayısı	281	300	250
Açıklama Yıl boyunca Kadın Danışma ve Dayanışma Merkezimize başvuruda bulunan kişilere gerekli yönlendirmeler ve yardımlar yapılacaktır.				



## ESKİŞEHİR BÜYÜKŞEHİR BELEDİYESİ

2014 MALİ YILI PERFORMANS PROGRAMI

5	Hukuksal destek verilmesi planlanan kadın/kişi sayısı	213	250	400
Açıklama Yıl boyunca Kadın Danışma ve Dayanışma Merkezimize sosyal destek amaçlı başvuruda bulunan kişilere gerekli yönlendirmeler ve yardımlar yapılacaktır.				
6	Psikolojik destek verilmesi planlanan kadın/kişi sayısı	360	500	750
Açıklama Yıl boyunca Kadın Danışma ve Dayanışma Merkezimize psikolojik destek amaçlı başvuruda bulunan kişilere gerekli yönlendirmeler ve yardımlar yapılacaktır.				
7	Sağlık konusunda destek verilmesi planlanan kadın/kişi sayısı	835	1.000	1.000
Açıklama Yıl boyunca Kadın Danışma ve Dayanışma Merkezimize sağlık konusunda destek amaçlı başvuruda bulunan kişilere gerekli yönlendirmeler ve yardımlar yapılacaktır.				
8	Çocuk Hakları Birimi'nin katılmayı planladığı eğitim sayısı	3	5	5
Açıklama Çocuk Hakları Birimi'nde görev alan personelin yurt dışı ve yurt içinde düzenlenecek eğitim, seminer, sunum, söyleşi, konferans vb. katılımları sağlanacaktır.				
9	Çocuk hakları konusunda bilinçlendirilmesi planlanan çocuk sayısı	420	350	1.250
Açıklama Çocuk Hakları Birimimiz tarafından çocuk hakları konusunda bilinçlendirmesi yapılacak çocuk sayısıdır.				
10	Çocuk hakları konusunda yapılması planlanan faaliyet sayısı	5	5	10
Açıklama Çocuk Hakları Birimimiz tarafından çocuk hakları konusunda yapılması düşünülen faaliyet sayısıdır.				
11	Çocuk hakları konusunda verilmesi planlanan eğitim sayısı	1	5	5
Açıklama Çocuk Hakları Birimimiz tarafından çocuk hakları konusunda düzenlenmesi planlanan eğitim sayısıdır.				

Faaliyetler	Kaynak İhtiyacı (2014) ( )		
	Bütçe	Bütçe Dışı	Toplam
1 Sosyal destekler	1.750.807,00		1.750.807,00
<b>Genel Toplam</b>	<b>1.750.807,00</b>	<b>0,00</b>	<b>1.750.807,00</b>



## ESKİŞEHİR BÜYÜKŞEHİR BELEDİYESİ

2014 MALİ YILI PERFORMANS PROGRAMI

### FAALİYET MALİYETLERİ TABLOSU

<b>İdare Adı</b>	<b>ESKİŞEHİR BÜYÜKŞEHİR BELEDİYESİ</b>
<b>Performans Hedefi IV.4.4.</b>	<b>Şehirde yaşayanların sağlık, sosyal, ekonomik, psikolojik ve hukuksal alanlarda desteklenmesi, yönlendirilmesi, bilinçlendirilmesi ve iletişim ağlarının artırılması</b>
<b>Faaliyet Adı</b>	<b>Sosyal destekler</b>
<b>Sorumlu Harcama Birimi veya Birimleri</b>	<b>SOSYAL HİZMETLER DAİRESİ BAŞKANLIĞI (Sosyal Yardım Hizmetleri Şube Müdürlüğü)</b>
<b>Açıklamalar</b> 2014 yılında bu faaliyette çalışacak 13 personel için Personel Gideri (personelin temel maaşları, zamları, sosyal hakları, ek çalışma karşılıkları) ve SGK Devlet Primi Giderleri hesaplanmış ayrıca Mal ve Hizmet Alım Giderleri (tüketime yönelik mal ve malzeme alımları, kırtasiye ve büro malzemesi alımı, giyim ve kuşam alımları, yolluklar, hizmet alımları), Sermaye Giderleri için ödenek ayrılmıştır.	

<b>Ekonomik Kod</b>		<b>2014 ( " )</b>
01	Personel Giderleri	537.823,00
02	SGK Devlet Primi Giderleri	101.484,00
03	Mal ve Hizmet Alım Giderleri	996.000,00
04	Faiz Giderleri	
05	Cari Transferler	
06	Sermaye Giderleri	115.500,00
07	Sermaye Transferleri	
08	Borç Verme	
<b>Toplam Bütçe Kaynak İhtiyacı</b>		<b>1.750.807,00</b>
<b>Bütçe Dışı Kaynak</b>	Döner Sermaye	
	Diğer Yurt İçi	
	Yurt Dışı	
<b>Toplam Bütçe Dışı Kaynak İhtiyacı</b>		<b>0,00</b>
<b>Toplam Kaynak İhtiyacı</b>		<b>1.750.807,00</b>



## ESKİŞEHİR BÜYÜKŞEHİR BELEDİYESİ

2014 MALİ YILI PERFORMANS PROGRAMI

### PERFORMANS HEDEFİ TABLOSU

<b>İdare Adı</b>	<b>ESKİŞEHİR BÜYÜKŞEHİR BELEDİYESİ</b> (1.HUKUK MÜŞAVİRLİĞİ)
------------------	---

<b>Amaç IV</b>	<b>ESKİŞEHİR BÜYÜKŞEHİR BELEDİYESİ ÇEVİK VE ÖNCÜ BİR BELEDİYE OLMAYI SÜRDÜRECEK</b>
----------------	---

<b>Hedef IV.5</b>	<b>Belediye Hizmetlerinin Kalitesi ve Erişilebilirliği Yükseltilecek</b>
-------------------	--

<b>Performans Hedefi IV.5.1.</b>	Hukuki faaliyetler, arşiv hizmet faaliyetleri ve Yazı İşleri Şube Müdürlüğü iş ve işlemleri faaliyetlerini sürdürmek
----------------------------------	--

**Açıklamalar**

Belediye hizmetlerinin kalitesi ve erişilebilirliğini yükseltmek amacıyla hukuki faaliyetlerimiz sürdürülerek, mevzuat değişiklikleri tüm birimlere devamlı olarak bildirilecek ve Belediyemiz birimlerince talep edildiği takdirde hukuki görüş verilecektir.

Eskişehir Büyükşehir Belediye Başkanlığı'nın kurum arşivi hizmet ve faaliyetlerinin, Arşiv ve Dokümantasyon Şube Müdürlüğü yönergesi esasınca, daire başkanlıklarıyla koordineli bir biçimde ayıklama ve imha işlemlerinin yürütülmesi ve birim arşivinden kurum arşivine devredilecek olan evrakın tespiti ile devir işlemlerinin gerçekleştirilmesi sağlanacaktır.

Çevik ve öncü bir belediye olmayı sürdürmek amacıyla Yazı İşleri Şube Müdürlüğü'nün yazışmaları resmi yazışma kurallarına göre yapılacak, standart dosya planına göre dosyalanacaktır. Meclis ve Encümençe alınan kararlar yazılarak ilgili birimlere sevk edilecek, Meclis kararlarının yasal süresinde yürürlüğe girmesi sağlanacak, karar özetleri web sayfamızda yayınlanacaktır. Evraklar, raporlar, tutanaklar ve kararlar düzenli bir şekilde dosyalanacaktır. 4982 sayılı bilgi edinme başvuruları yasal süresi içerisinde cevaplanacaktır. Muhtelif daire, müessese ve vatandaşlardan gelen evrak ve dilekçelerin kayıt muameleleri yapılarak ilgili servislere dağıtım yapılacak ve Belediyemizden çeşitli daire, müessese ve vatandaşa giden evraklar kayıt edilerek gönderilecektir. Vatandaşlar, Belediyemize verdikleri dilekçeleri internet sitemiz üzerinden takip edebileceklerdir.

Performans Göstergeleri		2012 Gerçekleşen	2013 Hedeflenen	2014 Hedeflenen
1	Belediye hizmetleri ile ilgili mevzuat değişikliğinin birimlere bildirme oranı (%)	100	100	100

**Açıklama**

Mevzuat değişikliklerinin tüm birimler tarafından bilinmesinin sağlanması ve bu değişikliğe göre birimlerin yeniden işlerinde düzenleme yapılması sağlanacaktır.

2	Belediyemiz birimlerince talep edilen hukuki görüş yazılarına cevap verme oranı (%)	100	100	100
---	---	-----	-----	-----

**Açıklama**

Birimlerce sorulan görüşlerin yasal dayanaklarını bildirerek, doğru karar almalarına yardımcı olunacaktır.





## ESKİŞEHİR BÜYÜKŞEHİR BELEDİYESİ

2014 MALİ YILI PERFORMANS PROGRAMI

3	Ayıklama ve imha işlemlerinin yürütülmesi (%)	-	100	100
Açıklama Belediyemize bağlı ilgili daire başkanlıklarıyla koordineli bir biçimde ayıklama ve imha işlemlerinin yürütülmesi sağlanacaktır.				
4	Birim arşivinden kurum arşivine devredilecek olan evrakın tespiti ve devir işlemlerinin gerçekleştirilmesi (%)	-	100	100
Açıklama Belediyemize bağlı ilgili daire başkanlıklarıyla koordineli bir biçimde birim arşivinden kurum arşivine devredilecek olan evrakın tespiti ve devir işlemlerinin gerçekleştirilmesi yapılacaktır.				
5	Yazı İşleri Şube Müdürlüğü iş ve işlemlerinin sonuçlandırılması (%)	100	100	100
Açıklama Müdürlüğümüz yazışmalarının resmi yazışma kurallarına göre yapılması ve standart dosya planına göre dosyalanması sağlanacaktır. Meclis ve Encümenince alınan kararların yazılarak ilgili birimlere sevk edilmesi, Meclis kararlarının yasal süresinde yürürlüğe konulmasının sağlanması, karar özetlerinin web sayfamızda yayınlanması, evrakların, raporların, tutanakların ve kararların düzenli bir şekilde dosyalanması sağlanacaktır. 4982 sayılı bilgi edinme başvurularının yasal süresi içerisinde cevaplanması, muhtelif daire, müessese ve vatandaşlardan gelen evrak ve dilekçelerin kayıt muamelelerinin yapılarak ilgili servislere dağıtımının yapılması ve Belediyemizden çeşitli daire, müessese ve vatandaşlara giden evrakların kayıt edilerek gönderilmesi sağlanacaktır. Vatandaşlar, Belediyemize verdikleri dilekçelerini internet sistemimiz üzerinden takip edebileceklerdir.				

Faaliyetler		Kaynak İhtiyacı (2014) (₺)		
		Bütçe	Bütçe Dışı	Toplam
1	Hukuki faaliyetler	1.766.000,00		<b>1.766.000,00</b>
2	Arşiv hizmet ve faaliyetlerinin yürütülmesi	143.000,00		<b>143.000,00</b>
3	Yazı İşleri Şube Müdürlüğü iş ve işlemleri faaliyeti	805.000,00		<b>805.000,00</b>
<b>Genel Toplam</b>		<b>2.714.000,00</b>	<b>0,00</b>	<b>2.714.000,00</b>



## ESKİŞEHİR BÜYÜKŞEHİR BELEDİYESİ

2014 MALİ YILI PERFORMANS PROGRAMI

### FAALİYET MALİYETLERİ TABLOSU

<b>İdare Adı</b>	<b>ESKİŞEHİR BÜYÜKŞEHİR BELEDİYESİ</b>
<b>Performans Hedefi IV.5.1.</b>	<b>Hukuki faaliyetler, arşiv hizmet faaliyetleri ve Yazı İşleri Şube Müdürlüğü iş ve işlemleri faaliyetlerini sürdürmek</b>
<b>Faaliyet Adı</b>	<b>Hukuki faaliyetler-Arşiv hizmet ve faaliyetlerinin yürütülmesi-Yazı İşleri Şube Müdürlüğü iş ve işlemleri faaliyeti</b>
<b>Sorumlu Harcama Birimi veya Birimleri</b>	<b>1.HUKUK MÜŞAVİRLİĞİ (Arşiv ve Dokümantasyon Şube Müdürlüğü-Yazı İşleri Şube Müdürlüğü)</b>
<b>Açıklamalar</b>	
1) Süreklilik arzeden I.Hukuk Müşavirliğimizin bünyesinde 8 memur, 2 işçinin 2014 faaliyetlerinde kullanılmak üzere Personel Giderleri (mevcut personelin temel maaşları, zamları, sosyal hakları, ek çalışma karşılıkları ve ikramiyeleri bu kalemden karşılanmaktadır), SGK Devlet Primi Giderleri, Mal ve Hizmet Alım Giderleri (tüketime yönelik mal ve malzeme alımları, kırtasiye ve büro malzemesi alımları, kurslara katılma ve eğitim giderleri için hizmet alımı gerçekleştirilecektir.) olmak üzere bütçe ödeneği ayrılmıştır.	
2) Arşiv ve Dokümantasyon Şube Müdürlüğümüzde 1 memur olup birim arşivinden kurum arşivine devir işlemlerinin koordineli bir şekilde gerçekleştirilmesini, evrakların ayıklama ve imha işlemlerinin takip edilmesini sağlamaktadır. 2014 faaliyetlerinde kullanılmak üzere Personel Giderleri (mevcut personelin temel maaşları, zamları, sosyal hakları, ek çalışma karşılıkları ve ikramiyeleri bu kalemden karşılanmaktadır.), SGK Devlet Primi Giderleri, Mal ve Hizmet Alım Giderleri (tüketime yönelik mal ve malzeme alımları, kırtasiye ve büro malzemesi alımları, kurslara katılma ve eğitim giderleri için hizmet alımı gerçekleştirilecektir.) olmak üzere bütçe ödeneği ayrılmıştır.	
3) Meclis ve Encümen işlemleri, bilgi edinme ve genel evrak kayıt işlemleri konusunda mevzuatın ve çağdaş yönetim ilkelerinin gerektirdiği şekilde, kalite ve performans açısından başarılı bir şekilde sürdürülecektir. I. Hukuk Müşavirliğimize bağlı Yazı İşleri Şube Müdürlüğümüz bünyesinde 5 memur, 1 işçi personelin 2014 faaliyetlerinde kullanılmak üzere Personel Giderleri (mevcut personelin temel maaşları, zamları, sosyal hakları, ek çalışma karşılıkları ve ikramiyeleri bu kalemden karşılanmaktadır.) ve SGK Devlet Primi Giderleri hesaplanmış olup ayrıca Mal ve Hizmet Alım Giderleri (tüketime yönelik mal ve malzeme alımları, kırtasiye ve büro malzemesi alımları, kurslara katılma ve eğitim giderleri için hizmet alımı gerçekleştirilecektir) ve Sermaye Giderleri olmak üzere bütçe ödeneği ayrılmıştır.	

<b>Ekonomik Kod</b>		<b>2014 ( )</b>
01	Personel Giderleri	1.016.000,00
02	SGK Devlet Primi Giderleri	157.000,00
03	Mal ve Hizmet Alım Giderleri	1.510.000,00
04	Faiz Giderleri	
05	Cari Transferler	
06	Sermaye Giderleri	31.000,00
07	Sermaye Transferleri	
08	Borç Verme	
<b>Toplam Bütçe Kaynak İhtiyacı</b>		<b>2.714.000,00</b>
<b>Bütçe Dışı Kaynak</b>	Döner Sermaye	
	Diğer Yurt İçi	
	Yurt Dışı	
<b>Toplam Bütçe Dışı Kaynak İhtiyacı</b>		<b>0,00</b>
<b>Toplam Kaynak İhtiyacı</b>		<b>2.714.000,00</b>



# ESKİŞEHİR BÜYÜKŞEHİR BELEDİYESİ

2014 MALİ YILI PERFORMANS PROGRAMI

## PERFORMANS HEDEFİ TABLOSU

<b>İdare Adı</b>	<b>ESKİŞEHİR BÜYÜKŞEHİR BELEDİYESİ</b> (BASIN YAYIN VE HALKLA İLİŞKİLER ŞUBE MÜDÜRLÜĞÜ)
<b>Amaç IV</b>	<b>ESKİŞEHİR BÜYÜKŞEHİR BELEDİYESİ ÇEVİK VE ÖNCÜ BİR BELEDİYE OLMAYI SÜRDÜRECEK</b>
<b>Hedef IV.5</b>	<b>Belediye Hizmetlerinin Kalitesi ve Erişebilirliği Yükseltilecek</b>
<b>Performans Hedefi IV.5.2.</b>	Kentimizde yaşayanları Belediyemizin tüm proje, yatırım, hizmet ve faaliyetleriyle ilgili en üst seviyede bilgilendirmek
<b>Açıklamalar</b>	Belediyemiz hizmet ve faaliyetleri, Eskişehir'in tabiatı, tarihi, turistik ve kültürel değerleriyle ilgili kitap, broşür, katalog, Basın Yayın ve Halkla İlişkiler Şube Müdürlüğü tarafından gerçekleştirilecek organizasyonların tanıtım, duyuru afişleri vb. materyaller basılacaktır.

Performans Göstergeleri		2012 Gerçekleşen	2013 Hedeflenen	2014 Hedeflenen
1	Kitap, broşür, katalog, afiş, davetiye vb. materyal ile Bizim Şehir Halkla İletişim ve Duyuru Bülteni baskı adeti	*1.336.539	**1.100.000	1.600.000

### Açıklama

Ulusal bayramlar, özel gün ve haftalar, belediyemiz birimlerinin faaliyetleri, dış paydaşlarımızla gerçekleştireceğimiz organizasyonlar ve Basın Yayın ve Halkla İlişkiler Şube Müdürlüğü'nün tanıtım, temsil faaliyet ve organizasyonlarının eğitim, kültür, tanıtım, duyuru amaçlı afiş, davetiye vb. materyallerinin basımı ile Belediyemiz faaliyet ve hizmetlerinin tanıtım ve haberlerini içeren bülten basım ve dağıtımını gerçekleştirecektir.

\*2012 yılı Faaliyet Raporu'nda belirtilen rakam (1.586.539) içinde Bizim Şehir Duyuru Bülteni baskı adeti 250.000 mükerrer yazılmıştır.

\*\* 2013 yılı Performans Programı'nda hedeflenen rakam 1.100.000 adet yerine sehven 1.100 adet yazılmıştır.

2	Belediyemiz faaliyet ve hizmetleri ile Eskişehir'in tanıtımına yönelik CD basımı	4.078	5.000	5.000
---	--	-------	-------	-------

### Açıklama

Belediyemiz faaliyet ve hizmetlerini içeren haber CD'leri ve Eskişehir'in tanıtımını için İngilizce, Türkçe CD basımı gerçekleştirilecektir.

Faaliyetler		Kaynak İhtiyacı (2014) ( )		
		Bütçe	Bütçe Dışı	Toplam
1	Kitap, broşür, katalog, afiş, davetiye vb. materyal ile Bizim Şehir Halkla İletişim ve Duyuru Bülteni baskı işi	1.812.000,00		<b>1.812.000,00</b>
2	Belediyemiz faaliyet, hizmetlerini içeren ve Eskişehir'in tanıtımına yönelik CD basımı	132.000,00		<b>132.000,00</b>
<b>Genel Toplam</b>		<b>1.944.000,00</b>	<b>0,00</b>	<b>1.944.000,00</b>



## ESKİŞEHİR BÜYÜKŞEHİR BELEDİYESİ

2014 MALİ YILI PERFORMANS PROGRAMI

### FAALİYET MALİYETLERİ TABLOSU

<b>İdare Adı</b>	<b>ESKİŞEHİR BÜYÜKŞEHİR BELEDİYESİ</b>
<b>Performans Hedefi IV.5.2.</b>	<b>Kentimizde yaşayanları Belediyemizin tüm proje, yatırım, hizmet ve faaliyetleriyle ilgili en üst seviyede bilgilendirmek</b>
<b>Faaliyet Adı</b>	<b>Kitap, broşür, katalog, afiş, davetiye vb. materyal ile Bizim Şehir Halkla İletişim ve Duyuru Bülteni baskı işi-Belediyemiz faaliyet, hizmetlerini içeren ve Eskişehir'in tanıtımına yönelik CD basımı</b>
<b>Sorumlu Harcama Birimi veya Birimleri</b>	<b>Basın Yayın ve Halkla İlişkiler Şube Müdürlüğü</b>
<b>Açıklamalar</b> 1) Belediyemiz hizmetleri ve faaliyetleri, Eskişehir'in tabiatı, tarihi, turistik ve kültürel değerleriyle ilgili kitap, broşür, katalog, duyuru bülteni; Basın Yayın ve Halkla İlişkiler Şube Müdürlüğü tarafından gerçekleştirilecek organizasyonların tanıtım, duyuru afişleri vb. tüm materyallerin hazırlık ve baskı sürecinde işin süresi ve niceliğine göre asgari; Tanıtım Şefliği'nden 5 personel, Basın Şefliği'nden 2 personel, işin takip edilmesi ve sonuçlandırılması sürecinde Halkla İlişkiler Şefliği'nden 1 personel ve satın alma, ödeme süreci için 1 personel çalışmaktadır. 2014 yılında gerçekleşmesi planlanan çalışmalar için öngörülen harcamalar aşağıda belirtilmiştir. 2) Belediyemiz faaliyet ve hizmetlerini içeren haber, tanıtım kurguları ve Eskişehir'in tanıtımına yönelik İngilizce, Türkçe tanıtım filmi çekim ve kurgusu işi ile CD ve DVD basımı işi için asgari 3 personel çalışmaktadır. 2014 yılında gerçekleşmesi planlanan çalışmalar için öngörülen harcamalar aşağıda belirtilmiştir.	

<b>Ekonomik Kod</b>		<b>2014 ( º )</b>
01	Personel Giderleri	186.000,00
02	SGK Devlet Primi Giderleri	37.500,00
03	Mal ve Hizmet Alım Giderleri	1.720.000,00
04	Faiz Giderleri	
05	Cari Transferler	
06	Sermaye Giderleri	500,00
07	Sermaye Transferleri	
08	Borç verme	
<b>Toplam Bütçe Kaynak İhtiyacı</b>		<b>1.944.000,00</b>
<b>Bütçe Dışı Kaynak</b>	Döner Sermaye	
	Diğer Yurt İçi	
	Yurt Dışı	
<b>Toplam Bütçe Dışı Kaynak İhtiyacı</b>		<b>0,00</b>
<b>Toplam Kaynak İhtiyacı</b>		<b>1.944.000,00</b>



## ESKİŞEHİR BÜYÜKŞEHİR BELEDİYESİ

2014 MALİ YILI PERFORMANS PROGRAMI

### PERFORMANS HEDEFİ TABLOSU

<b>İdare Adı</b>	<b>ESKİŞEHİR BÜYÜKŞEHİR BELEDİYESİ</b> (BASIN YAYIN VE HALKLA İLİŞKİLER ŞUBE MÜDÜRLÜĞÜ)
------------------	--

<b>Amaç IV</b>	<b>ESKİŞEHİR BÜYÜKŞEHİR BELEDİYESİ ÇEVİK VE ÖNCÜ BİR BELEDİYE OLMAYI SÜRDÜRECEK</b>
----------------	---

<b>Hedef IV.5</b>	<b>Belediye Hizmetlerinin Kalitesi ve Erişebilirliği Yükseltilecek</b>
-------------------	--

<b>Performans Hedefi IV.5.3.</b>	Ulusal bayramlar, anma törenleri, özel gün ve haftalar, ulusal ve uluslararası festival, sempozyum, sergi, seminer, söyleşi vb. organizasyonlar ile Belediyemiz hizmet ve faaliyetlerine yönelik organizasyonlar düzenleyerek kentin kültürel dokusunu geliştirmek
----------------------------------	--

<b>Açıklamalar</b>
Ulusal bayram, anma töreni vb. etkinliklerin resmi kutlama programları dahilinde belediyemiz sorumluluğunda bulunan görevlerin takibi yapılacak, kutlama etkinlikleri gerçekleştirilecek, kentimizin kültürel dokusunu geliştirmeye yönelik festival, sempozyum vb. organizasyonlar gerekli durumlarda dış paydaşlarımızla işbirliğiyle gerçekleştirilecek ve belediyemiz hizmet faaliyetlerine yönelik organizasyonlar yapılacaktır.

<b>Performans Göstergeleri</b>		<b>2012 Gerçekleşen</b>	<b>2013 Hedeflenen</b>	<b>2014 Hedeflenen</b>
1	Ulusal bayram, anma töreni, özel gün ve hafta organizasyonu sayısı	13	13	13

<b>Açıklama</b>
Önceki yıllardaki veriler göz önünde bulundurularak birimimiz koordinasyonunda gerçekleştirilecek etkinlikler öngörülmüştür.

2	Düzenlenecek ve destek verilecek festival organizasyonu sayısı	4	4	4
---	--	---	---	---

<b>Açıklama</b>
Önceki yıllarda gerçekleşen organizasyonlar göz önünde bulundurularak oluşacak talepler doğrultusunda belirlenmiştir.



## ESKİŞEHİR BÜYÜKŞEHİR BELEDİYESİ

2014 MALİ YILI PERFORMANS PROGRAMI

3	Düzenlenecek ve destek verilecek sempozyum, sergi, seminer, söyleşi vb. organizasyon sayısı	17	20	15
Açıklama Önceki yıllarda gerçekleşen organizasyonlar göz önünde bulundurularak oluşacak talepler doğrultusunda belirlenmiştir.				
4	Diğer hizmet ve faaliyetlerin sayısı	15	15	15
Açıklama Önceki yıllardaki veriler göz önünde bulundurularak birimimiz koordinasyonunda yapılması planlanan etkinlikler öngörülmüştür.				

Faaliyetler		Kaynak İhtiyacı (2014) (₺)		
		Bütçe	Bütçe Dışı	Toplam
1	Ulusal bayram, anma töreni, özel gün ve hafta organizasyonu	312.000,00		312.000,00
2	Düzenlenecek ve destek verilecek festival organizasyonu	312.000,00		312.000,00
3	Düzenlenecek ve destek verilecek sempozyum, sergi, seminer, söyleşi vb. organizasyon	312.000,00		312.000,00
4	Diğer hizmet ve faaliyetler	912.000,00		912.000,00
<b>Genel Toplam</b>		<b>1.848.000,00</b>	<b>0,00</b>	<b>1.848.000,00</b>



## ESKİŞEHİR BÜYÜKŞEHİR BELEDİYESİ

2014 MALİ YILI PERFORMANS PROGRAMI

### FAALİYET MALİYETLERİ TABLOSU

<b>İdare Adı</b>	<b>ESKİŞEHİR BÜYÜKŞEHİR BELEDİYESİ</b>
<b>Performans Hedefi IV.5.3.</b>	<b>Ulusal bayramlar, anma törenleri, özel gün ve haftalar, ulusal ve uluslararası festival, sempozyum, sergi, seminer, söyleşi vb. organizasyonlar ile Belediye hizmet ve faaliyetlerine yönelik organizasyonlar düzenleyerek kentin kültürel dokusunu geliştirmek</b>
<b>Faaliyet Adı</b>	<b>Ulusal bayram, anma töreni, özel gün ve hafta organizasyonu-Düzenlenecek ve destek verilecek festival organizasyonu-Düzenlenecek ve destek verilecek sempozyum, sergi, seminer söyleşi vb. organizasyon-Diğer hizmet ve faaliyetler</b>
<b>Sorumlu Harcama Birimi veya Birimleri</b>	<b>Basın Yayın ve Halkla İlişkiler Şube Müdürlüğü</b>
<b>Açıklamalar</b>	
1) Ulusal bayram, anma töreni vb. etkinliklerin resmi kutlama programları dahilinde belediyemiz sorumluluğunda bulunan görevlerin takibi ve kutlama etkinliklerinin organizasyonunda Halkla İlişkiler Şefliği'nden 6 personel, satın alma ve ödeme sürecinde 1 gerçekleştirme görevlisi, Basın Yayın Şefliği'nden 3 personel, Tanıtım Şefliği'nden 2 grafiker, 3 afiş asım görevlisi olmak üzere 5 personel çalışmaktadır.	
2) Kentimizin kültürel dokusunu geliştirmeye yönelik belediyemiz tarafından düzenlenecek ya da dış paydaşlarımız işbirliğiyle gerçekleştirilecek festival organizasyonlarında Basın Yayın Şefliği'nden 2 personel, Tanıtım Şefliği'nden 2 grafiker, 2 afiş asım görevlisi, Halkla İlişkiler Şefliği'nden 5 personel, satın alma ve ödeme sürecinde 1 gerçekleştirme görevlisi çalışmaktadır.	
3) Kentimizin kültürel dokusunu geliştirmeye yönelik belediyemiz tarafından düzenlenecek ya da dış paydaşlarımız işbirliğiyle gerçekleştirilecek sempozyum, sergi, seminer, söyleşi vb. organizasyonlarda Basın Yayın Şefliği'nden 2 personel, Tanıtım Şefliği'nden 2 grafiker, 2 afiş asım görevlisi, Halkla İlişkiler Şefliği'nden 6 personel, satın alma ve ödeme sürecinde 1 gerçekleştirme görevlisi görev almaktadır.	
4) Belediyemiz hizmet ve faaliyetlerinin tanıtım, açılış vb. organizasyonları ile kentin sosyal ve kültürel ihtiyaçlarına yönelik çalışmalarda Basın Yayın Şefliği'nden 2 personel, Tanıtım Şefliği'nden 4 grafiker, 3 afiş asım görevlisi, Halkla İlişkiler Şefliği'nden 5 personel ve satın alma ve ödeme sürecinde 1 gerçekleştirme görevlisi görev almaktadır.	
2014 yılında gerçekleşmesi planlanan çalışmalar için öngörülen harcamalar aşağıda belirtilmiştir.	

<b>Ekonomik Kod</b>		<b>2014 ( )</b>
01	Personel Giderleri	372.000,00
02	SGK Devlet Primi Giderleri	75.000,00
03	Mal ve Hizmet Alım Giderleri	1.400.000,00
04	Faiz Giderleri	
05	Cari Transferler	
06	Sermaye Giderleri	1.000,00
07	Sermaye Transferleri	
08	Borç verme	
<b>Toplam Bütçe Kaynak İhtiyacı</b>		<b>1.848.000,00</b>
<b>Bütçe Dışı Kaynak</b>	Döner Sermaye	
	Diğer Yurt İçi	
	Yurt Dışı	
<b>Toplam Bütçe Dışı Kaynak İhtiyacı</b>		<b>0,00</b>
<b>Toplam Kaynak İhtiyacı</b>		<b>1.848.000,00</b>



## ESKİŞEHİR BÜYÜKŞEHİR BELEDİYESİ

2014 MALİ YILI PERFORMANS PROGRAMI

### PERFORMANS HEDEFİ TABLOSU

<b>İdare Adı</b>	<b>ESKİŞEHİR BÜYÜKŞEHİR BELEDİYESİ</b> (BASIN YAYIN VE HALKLA İLİŞKİLER ŞUBE MÜDÜRLÜĞÜ)
------------------	--

<b>Amaç IV</b>	<b>ESKİŞEHİR BÜYÜKŞEHİR BELEDİYESİ ÇEVİK VE ÖNCÜ BİR BELEDİYE OLMAYI SÜRDÜRECEK</b>
----------------	---

<b>Hedef IV.5</b>	<b>Belediye Hizmetlerinin Kalitesi ve Erişebilirliği Yükseltilecek</b>
-------------------	--

<b>Performans Hedefi IV.5.4.</b>	Her yaştaki kentliye yönelik eğitici, kültürel, sportif vb. organizasyonların sayısını arttırmak, sivil toplum kurumları ile diğer kamu, kurum ve kuruluşlarıyla işbirliği yaparak ve bu doğrultuda gelecek talepler incelenerek gerçekleştirilecek organizasyonlara yer tahsisi, ses sistemi desteği vb. konularda destek vermek
----------------------------------	---

<b>Açıklamalar</b>	Kentimizdeki sivil toplum örgütleri ve kamu kuruluşları başta olmak üzere tüm dış paydaşlarımızın eğitim, spor ve kültürel temalı organizasyonlarına destek verilecektir.
--------------------	---

Performans Göstergeleri		2012 Gerçekleşen	2013 Hedeflenen	2014 Hedeflenen
1	Destek verilecek STK ve öğrenci kulüpleri sayısı	13	15	15

<b>Açıklama</b>	Öğrenci kulüpleri ve sivil toplum kuruluşlarının etkinlik duyuruları, ulaşım, konaklama, iase vb. ihtiyaçlarına destek verilecektir.		
-----------------	--	--	--

2	Ses sistemi desteği verilecek kamu kurum ve kuruluşları ile sivil toplum kurumları sayısı	-	-	10
---	---	---	---	----

<b>Açıklama</b>	Kamu kurum ve kuruluşları ile sivil toplum kurumlarının kültürel etkinliklerine ses sistemi desteği verilecektir.		
-----------------	---	--	--

3	Salon tahsisi yapılacak STK ve kamu kurum ve kuruluşları sayısı	59	65	65
---	---	----	----	----

<b>Açıklama</b>	Kamu kurum ve kuruluşları, STK ve öğrenci kulüplerinin gerçekleştireceği eğitici ve kültürel faaliyetleri için salon tahsis edilecektir.		
-----------------	--	--	--





## ESKİŞEHİR BÜYÜKŞEHİR BELEDİYESİ

2014 MALİ YILI PERFORMANS PROGRAMI

4	Amfi tiyatro tahsisi yapılacak STK, kamu kurumları ve eğitim kurumları sayısı	-	-	10
<p>Açıklama Kamu kurum ve kuruluşları, STK ve öğrenci kulüplerinin gerçekleştireceği eğitici ve kültürel faaliyetleri için Büyükşehir Belediyesi Sazova Bilim Kültür ve Sanat Parkı Amfi Tiyatro'su tahsis edilecektir.</p>				
5	Sportif faaliyet sayısı	6	5	5
<p>Açıklama Belediyemiz ve dış paydaşlarımızın gerçekleştireceği faaliyetlere destek verilecektir.</p>				

Faaliyetler		Kaynak İhtiyacı (2014) (")		
		Bütçe	Bütçe Dışı	Toplam
1	STK ve öğrenci kulüplerine destek vermek	162.000,00		<b>162.000,00</b>
2	Kamu kurum ve kuruluşları ile sivil toplum kurumlarına ses sistemi desteği vermek	162.000,00		<b>162.000,00</b>
3	STK ve kamu kurum, kuruluşlarına salon tahsisi yapmak	112.000,00		<b>112.000,00</b>
4	STK, kamu kurumları ve okullara amfi tiyatro tahsisi yapmak	112.000,00		<b>112.000,00</b>
5	Sportif faaliyetler	202.000,00		<b>202.000,00</b>
<b>Genel Toplam</b>		<b>750.000,00</b>	<b>0,00</b>	<b>750.000,00</b>



## ESKİŞEHİR BÜYÜKŞEHİR BELEDİYESİ

2014 MALİ YILI PERFORMANS PROGRAMI

### FAALİYET MALİYETLERİ TABLOSU

<b>İdare Adı</b>	<b>ESKİŞEHİR BÜYÜKŞEHİR BELEDİYESİ</b>
<b>Performans Hedefi IV.5.4.</b>	<b>Her yaştaki kentliye yönelik eğitici, kültürel, sportif vb. organizasyonların sayısını arttırmak, sivil toplum kurumları ile diğer kamu, kurum ve kuruluşlarıyla işbirliği yaparak ve bu doğrultuda gelecek talepler incelenerek gerçekleştirilecek organizasyonlara yer tahsisi, ses sistemi desteği vb. konularda destek vermek</b>
<b>Faaliyet Adı</b>	<b>STK ve öğrenci kulüplerine destek vermek-Kamu kurum ve kuruluşları ile sivil toplum kurumlarına ses sistemi desteği vermek-STK ve kamu kurum, kuruluşlarına salon tahsisi yapmak-STK, kamu kurumları ve okullara amfi tiyatro tahsisi yapmak-Sportif faaliyetler</b>
<b>Sorumlu Harcama Birimi veya Birimleri</b>	<b>Basın Yayın ve Halkla İlişkiler Şube Müdürlüğü</b>
<b>Açıklamalar</b>	
1) Kentimizde gerçekleştirilecek eğitici ve kültürel organizasyonlar süresince STK'lar ve öğrenci kulüpleri ile iletişim sürecinde koordinasyonu sağlayan Halkla İlişkiler Şefliği'nden 3 personel, organizasyona dair satın alma ve ödeme süreci için 1 gerçekleştirme görevlisi görev almaktadır.	
2) Kentimizde gerçekleştirilecek eğitici ve kültürel organizasyonlar süresince kamu kurum ve kuruluşları, sivil toplum kurumları ile iletişim sürecinde koordinasyonu sağlayan 2 personel görev almaktadır.	
3) Kamu kurum ve kuruluşları, STK ve öğrenci kulüplerinin gerçekleştireceği eğitici ve kültürel faaliyetleri için salon tahsisi işi için koordinasyonu sağlayan 2 personel, salon görevlisi 2 personel, yazışma süreci takibinde 1 personel görev almaktadır.	
4) Kamu kurumları, eğitim kurumları ve sivil toplum kurumlarının gerçekleştireceği eğitici ve kültürel faaliyetler için Sazova Bilim Kültür ve Sanat Parkı'nda bulunan amfi tiyatro tahsisi işi için koordinasyonu sağlayan 2 personel, yazışma süreci takibinde 1 personel görev almaktadır.	
5) Belediyemiz ve dış paydaşlarımızın gerçekleştireceği sportif faaliyetlerin nitelik ve niceliğine göre asgari 3 personel görevlendirilecektir.	
2014 yılında gerçekleşmesi planlanan çalışmalar için öngörülen harcamalar aşağıda belirtilmiştir.	

<b>Ekonomik Kod</b>		<b>2014 ( )</b>
01	Personel Giderleri	465.000,00
02	SGK Devlet Primi Giderleri	93.750,00
03	Mal ve Hizmet Alım Giderleri	190.000,00
04	Faiz Giderleri	
05	Cari Transferler	
06	Sermaye Giderleri	1.250,00
07	Sermaye Transferleri	
08	Borç verme	
<b>Toplam Bütçe Kaynak İhtiyacı</b>		<b>750.000,00</b>
<b>Bütçe Dışı Kaynak</b>	Döner Sermaye	
	Diğer Yurt İçi	
	Yurt Dışı	
<b>Toplam Bütçe Dışı Kaynak İhtiyacı</b>		<b>0,00</b>
<b>Toplam Kaynak İhtiyacı</b>		<b>750.000,00</b>



## ESKİŞEHİR BÜYÜKŞEHİR BELEDİYESİ

2014 MALİ YILI PERFORMANS PROGRAMI

### PERFORMANS HEDEFİ TABLOSU

<b>İdare Adı</b>	<b>ESKİŞEHİR BÜYÜKŞEHİR BELEDİYESİ</b> (ÇEVRE KORUMA VE KONTROL DAİRESİ BAŞKANLIĞI)
<b>Amaç IV</b>	<b>ESKİŞEHİR BÜYÜKŞEHİR BELEDİYESİ ÇEVİK VE ÖNCÜ BİR BELEDİYE OLMAYI SÜRDÜRECEK</b>
<b>Hedef IV.5</b>	<b>Belediye Hizmetlerinin Kalitesi ve Erişilebilirliği Yükseltilecek</b>
<b>Performans Hedefi IV.5.5.</b>	Eskişehirliilere sağlıklı bir doğal çevre sunmak. Doğal çevrenin bozulması sonucu ortaya çıkabilecek sağlık sorunlarını engellemek amacıyla çevre kirliliğinin önlenmesi konularında bilinçlendirme faaliyetleri düzenlemek
<b>Açıklamalar</b>	Çevre konusunda bilinçlendirme faaliyetlerini düzenlemek (30 adet/yıl) Büyükşehir Belediyesi Kanunu, Çevre Kanunu ve ilgili yönetmelikler çerçevesinde, halkın çevre bilincini artırmak için faaliyetler düzenlemek amacıyla belirlenmiştir.

<b>Performans Göstergeleri</b>		<b>2012 Gerçekleşen</b>	<b>2013 Hedeflenen</b>	<b>2014 Hedeflenen</b>
1	Çevre konusunda bilinçlendirme faaliyetlerine katılmak (adet/yıl)	30	30	30
<b>Açıklama</b> Öğrencilerde çevre bilinci oluşturmak amacı ile 2012 yılında 30 adet okulda çevre eğitimi verilmiştir. Eğitimlerde dağıtılmak üzere 3.000 adet tişört, bez çanta ve geri dönüşüm dergisi bastırılmıştır. 2013 yılının ilk altı ayında 20 okulda 1.520 öğrenciye çevre eğitimi verilmiş olup tişört, bez çanta ve geri dönüşüm dergisi dağıtılmıştır.				

<b>Faaliyetler</b>		<b>Kaynak İhtiyacı (2014) ( )</b>		
		<b>Bütçe</b>	<b>Bütçe Dışı</b>	<b>Toplam</b>
1	Çevre konusunda eğitim verilmesi	16.000,00		<b>16.000,00</b>
<b>Genel Toplam</b>		<b>16.000,00</b>	<b>0,00</b>	<b>16.000,00</b>



## ESKİŞEHİR BÜYÜKŞEHİR BELEDİYESİ

2014 MALİ YILI PERFORMANS PROGRAMI

### FAALİYET MALİYETLERİ TABLOSU

<b>İdare Adı</b>	<b>ESKİŞEHİR BÜYÜKŞEHİR BELEDİYESİ</b>
<b>Performans Hedefi IV.5.5.</b>	Eskişehirliilere sağlıklı bir doğal çevre sunmak. Doğal çevrenin bozulması sonucu ortaya çıkabilecek sağlık sorunlarını engellemek amacıyla çevre kirliliğinin önlenmesi konularında bilinçlendirme faaliyetleri düzenlemek
<b>Faaliyet Adı</b>	<b>Çevre konusunda eğitim verilmesi</b>
<b>Sorumlu Harcama Birimi veya Birimleri</b>	<b>ÇEVRE KORUMA VE KONTROL DAİRESİ BAŞKANLIĞI (Çevre Sağlık Koruma ve Kontrol Şube Müdürlüğü)</b>
<b>Açıklamalar</b> 2014 yılı içerisinde Büyükşehir Belediyesi Kanunu, Çevre Kanunu ve ilgili yönetmelikler çerçevesinde, halkın çevre bilincini artırmak için faaliyetler düzenlenecektir. 2014 yılında bu faaliyette kullanılmak üzere aşağıdaki ödenekler ayrılmıştır. Bu faaliyet için tüm personelimiz iş gereksinimine göre dönüşümlü olarak çalışmaktadır.	

<b>Ekonomik Kod</b>		<b>2014 ( )</b>
01	Personel Giderleri	5.000,00
02	SGK Devlet Primi Giderleri	1.000,00
03	Mal ve Hizmet Alım Giderleri	10.000,00
04	Faiz Giderleri	
05	Cari Transferler	
06	Sermaye Giderleri	
07	Sermaye Transferleri	
08	Borç verme	
<b>Toplam Bütçe Kaynak İhtiyacı</b>		<b>16.000,00</b>
<b>Bütçe Dışı Kaynak</b>	Döner Sermaye	
	Diğer Yurt İçi	
	Yurt Dışı	
<b>Toplam Bütçe Dışı Kaynak İhtiyacı</b>		<b>0,00</b>
<b>Toplam Kaynak İhtiyacı</b>		<b>16.000,00</b>



## ESKİŞEHİR BÜYÜKŞEHİR BELEDİYESİ

2014 MALİ YILI PERFORMANS PROGRAMI

### PERFORMANS HEDEFİ TABLOSU

<b>İdare Adı</b>	<b>ESKİŞEHİR BÜYÜKŞEHİR BELEDİYESİ</b> (İMAR VE ŞEHİRCİLİK DAİRESİ BAŞKANLIĞI)
------------------	---

<b>Amaç IV</b>	<b>ESKİŞEHİR BÜYÜKŞEHİR BELEDİYESİ ÇEVİK VE ÖNCÜ BİR BELEDİYE OLMAYI SÜRDÜRECEK</b>
----------------	---

<b>Hedef IV.5</b>	<b>Belediye Hizmetlerinin Kalitesi ve Erişilebilirliği Yükseltilecek</b>
-------------------	--

<b>Performans Hedefi IV.5.6.</b>	Mevcut kent lekesine eklemenecek nitelikte gelişme alanlarının planlanması
----------------------------------	--

#### Açıklamalar

İnsan, toplum, çevre ilişkilerinde kişi ve aile mutluluğu ile toplum hayatını yakından etkileyen çevreyi ele alarak daha düzenli bir yapıya kavuşturmak için mevcut planlı kent lekesinin gelişme potansiyeli olan bölgelerinde yeni gelişme alanları planlanacaktır.

Performans Göstergeleri		2012 Gerçekleşen	2013 Hedeflenen	2014 Hedeflenen
1	Plan çalışmalarının yapılması (%)	-*	-*	20

#### Açıklama

Performans hedefinin gerçekleştirilmesi için gerekli imar planı çalışmaları yapılacaktır.

\* 1/25000 ölçekli nazım imar planına ilişkin idare mahkemelerinde açılan davalarda; gerek parsel ölçeğinde gerekse de leke kararları bütünü (gelişme alanları, turizm alanları, büyük ve açık alan kullanımları vb.) için iptal kararları alınmış olup; alınan iptal kararları neticesinde plan bütünlüğü bozulan, uygulaması imkansız hale gelen 1/25000 ölçekli nazım imar planı, Eskişehir Büyükşehir Belediye Meclisi'nin 16.04.2012 tarih ve 161 sayılı kararı ile iptal edildiğinden planlara ilişkin bu tür performans hedefleri gerçekleştirilememiştir.

Faaliyetler		Kaynak İhtiyacı (2014) (TL)		
		Bütçe	Bütçe Dışı	Toplam
1	Alana ilişkin çalışmaların yapılması	614.264,00		<b>614.264,00</b>
<b>Genel Toplam</b>		<b>614.264,00</b>	<b>0,00</b>	<b>614.264,00</b>



## ESKİŞEHİR BÜYÜKŞEHİR BELEDİYESİ

2014 MALİ YILI PERFORMANS PROGRAMI

### FAALİYET MALİYETLERİ TABLOSU

<b>İdare Adı</b>	<b>ESKİŞEHİR BÜYÜKŞEHİR BELEDİYESİ</b>
<b>Performans Hedefi IV.5.6.</b>	<b>Mevcut kent lekesine eklemenecek nitelikte gelişme alanlarının planlanması</b>
<b>Faaliyet Adı</b>	<b>Alana ilişkin çalışmaların yapılması</b>
<b>Sorumlu Harcama Birimi veya Birimleri</b>	<b>İMAR VE ŞEHİRCİLİK DAİRESİ BAŞKANLIĞI (İmar Planlama Şube Md.)</b>
<b>Açıklamalar</b> 2014 yılında bu faaliyette 3 memur görev almakta olup Personel Gideri (personelin temel maaşları, zamları, sosyal hakları, ek çalışma karşılıkları), SGK Devlet Primi Giderleri ve Sermaye Giderleri için ödenek ayrılmıştır.	

<b>Ekonomik Kod</b>		<b>2014 ( )</b>
01	Personel Giderleri	190.816,00
02	SGK Devlet Primi Giderleri	23.448,00
03	Mal ve Hizmet Alım Giderleri	
04	Faiz Giderleri	
05	Cari Transferler	
06	Sermaye Giderleri	400.000,00
07	Sermaye Transferleri	
08	Borç verme	
<b>Toplam Bütçe Kaynak İhtiyacı</b>		<b>614.264,00</b>
<b>Bütçe Dışı Kaynak</b>	Döner Sermaye	
	Diğer Yurt İçi	
	Yurt Dışı	
<b>Toplam Bütçe Dışı Kaynak İhtiyacı</b>		<b>0,00</b>
<b>Toplam Kaynak İhtiyacı</b>		<b>614.264,00</b>



# ESKİŞEHİR BÜYÜKŞEHİR BELEDİYESİ

2014 MALİ YILI PERFORMANS PROGRAMI

## PERFORMANS HEDEFİ TABLOSU

<b>İdare Adı</b>	<b>ESKİŞEHİR BÜYÜKŞEHİR BELEDİYESİ</b> (İMAR VE ŞEHİRCİLİK DAİRESİ BAŞKANLIĞI)			
<b>Amaç IV</b>	ESKİŞEHİR BÜYÜKŞEHİR BELEDİYESİ ÇEVİK VE ÖNCÜ BİR BELEDİYE OLMAYI SÜRDÜRECEK			
<b>Hedef IV.5</b>	Belediye Hizmetlerinin Kalitesi ve Erişilebilirliği Yükseltilecek			
<b>Performans Hedefi IV.5.7.</b>	Kent içinde kalan ve "çöküntü alanı" haline gelen veya afet riski taşıyan alanların, kente ve kentliye kazandırılması ve kentle entegrasyonunun sağlanması			
Açıklamalar 6306 sayılı Kanun ve 5393 sayılı Kanunun değişik 73. maddesi fırsat olarak değerlendirilerek, kanunlarda belirtilen nitelikteki alanların kentte tekrar kazandırılması amacıyla belirlenmiştir.				
<b>Performans Göstergeleri</b>		<b>2012 Gerçekleşen</b>	<b>2013 Hedeflenen</b>	<b>2014 Hedeflenen</b>
1	Kent merkezinde afet riski taşıyan ve çöküntü alanı haline gelmiş alanların tespiti ve bu alanların kente kazandırılması için çalışmalar yapılması (%)	-	50	20
Açıklama Kent merkezinde yer alan, afet riski taşıyan ve köhneleşmiş alanların tespiti ve plan çalışmaları yapılmasını kapsamaktadır. 2013 yılı için arazi çalışmaları %10, analiz çalışmaları %10, raporlama süreci %10, onay süreci %5, yetki devri %5, proje çalışmaları %10 olmak üzere toplam %50, 2014 yılı için proje çalışmaları %10, proje onay süreci %5, yıkım ve inşaa süreci %5 olmak üzere toplam %20 olarak belirlenmiştir.				
2	Kentin doğusunda bulunan çöküntü alanı haline gelmiş ve Büyükşehir Belediye Meclisi'nce karar alınarak ilan edilen kentsel dönüşüm ve gelişim alanlarına ilişkin çalışmaların yapılması (%)	-	10	20
Açıklama Büyükşehir Belediye Meclisi'nce karar alınarak ilan edilen ve kentin doğusunda, kent girişi olarak nitelendirilebilecek alanları kapsamaktadır. 2013 yılı için arazi çalışmaları %10, 2014 yılı için analiz çalışmaları %10, raporlama süreci %10 olarak belirlenmiştir.				
<b>Faaliyetler</b>		<b>Kaynak İhtiyacı (2014) ( )</b>		
		<b>Bütçe</b>	<b>Bütçe Dışı</b>	<b>Toplam</b>
1	Kent merkezinde afet riskine ilişkin çalışmaların yapılması	11.768.421,00		<b>11.768.421,00</b>
2	Kentin doğusunda bulunan alanlarda kentsel dönüşüme ilişkin çalışmaların yapılması	171.421,00		<b>171.421,00</b>
<b>Genel Toplam</b>		<b>11.939.842,00</b>	<b>0,00</b>	<b>11.939.842,00</b>



## ESKİŞEHİR BÜYÜKŞEHİR BELEDİYESİ

2014 MALİ YILI PERFORMANS PROGRAMI

### FAALİYET MALİYETLERİ TABLOSU

<b>İdare Adı</b>	<b>ESKİŞEHİR BÜYÜKŞEHİR BELEDİYESİ</b>
<b>Performans Hedefi IV.5.7.</b>	<b>Kent içinde kalan ve "çöküntü alanı" haline gelen veya afet riski taşıyan alanların, kente ve kentliye kazandırılması ve kentle entegrasyonunun sağlanması</b>
<b>Faaliyet Adı</b>	<b>Kent merkezinde afet riskine ilişkin çalışmaların yapılması- Kentin doğusunda bulunan alanlarda kentsel dönüşümüne ilişkin çalışmaların yapılması</b>
<b>Sorumlu Harcama Birimi veya Birimleri</b>	<b>İMAR VE ŞEHİRCİLİK DAİRESİ BAŞKANLIĞI (Kentsel Dönüşüm Şube Müdürlüğü)</b>
<b>Açıklamalar</b> 1) 2014 yılında bu faaliyette 2 memur personel görev almakta olup Personel Gideri (personelin temel maaşları, zamları, sosyal hakları, ek çalışma karşılıkları), SGK Devlet Primi Giderleri, Mal ve Hizmet Alım Giderleri (tüketime yönelik mal ve malzeme alımları, kırtasiye ve büro malzemesi alımı, giyim ve kuşam alımları, yolluklar, hizmet alımları, temsil ve tanıtma giderleri ve menkul mal alım giderleri) ile 6306 sayılı Afet Riski Altındaki Alanların Dönüştürülmesi Hakkında Kanununun 7.maddesinin 8.fıkrası ile Dönüşüm Projeleri Özel Hesabı Gelir, Harcama, Kredi ve Kaynak Aktarımı Yönetmeliği uyarınca ödenek ayrılmıştır. 2) 2014 yılında bu faaliyette 2 memur personel görev almakta olup Personel Gideri (personelin temel maaşları, zamları, sosyal hakları, ek çalışma karşılıkları), SGK Devlet Primi Giderleri ve Sermaye Giderleri için ödenek ayrılmıştır.	

<b>Ekonomik Kod</b>		<b>2014 ( )</b>
01	Personel Giderleri	127.210,00
02	SGK Devlet Primi Giderleri	15.632,00
03	Mal ve Hizmet Alım Giderleri	11.697.000,00
04	Faiz Giderleri	
05	Cari Transferler	
06	Sermaye Giderleri	100.000,00
07	Sermaye Transferleri	
08	Borç verme	
<b>Toplam Bütçe Kaynak İhtiyacı</b>		<b>11.939.842,00</b>
<b>Bütçe Dışı Kaynak</b>	Döner Sermaye	
	Diğer Yurt İçi	
	Yurt Dışı	
<b>Toplam Bütçe Dışı Kaynak İhtiyacı</b>		<b>0,00</b>
<b>Toplam Kaynak İhtiyacı</b>		<b>11.939.842,00</b>





## ESKİŞEHİR BÜYÜKŞEHİR BELEDİYESİ

2014 MALİ YILI PERFORMANS PROGRAMI

### PERFORMANS HEDEFİ TABLOSU

<b>İdare Adı</b>	<b>ESKİŞEHİR BÜYÜKŞEHİR BELEDİYESİ</b> (İMAR VE ŞEHİRCİLİK DAİRESİ BAŞKANLIĞI)
------------------	---

<b>Amaç IV</b>	<b>ESKİŞEHİR BÜYÜKŞEHİR BELEDİYESİ ÇEVİK VE ÖNCÜ BİR BELEDİYE OLMAYI SÜRDÜRECEK</b>
----------------	---

<b>Hedef IV.5</b>	<b>Belediye Hizmetlerinin Kalitesi ve Erişilebilirliği Yükseltilecek</b>
-------------------	--

<b>Performans Hedefi IV.5.8.</b>	İmar Kanunu, Büyükşehir Belediyesi Kanunu, ilgili kanunlar ve yönetmelikler kapsamında şehrin geleceğini afetlere karşı, estetik kaygılar ve teknik konular açısından imar uygulama, denetleme ve cezai işlemleri yürütmek
----------------------------------	--

<b>Açıklamalar</b>
3194 sayılı İmar Kanunu, 5216 sayılı Büyükşehir Belediyesi Kanunu ve Planlı Alanlar Tip İmar Yönetmeliği uyarınca şehrin yaşam kalitesini artırmaya yönelik Eskişehir Büyükşehir Belediyesi İmar Yönetmeliği'nde düzenlemeler yapılması, ilçe belediyelerince talep halinde imar görüşü verilmesi, imar kanunları ve yönetmelikleri uyarınca; imar denetimi yapılması ve gerektiği hallerde cezai işlem uygulanması amacıyla belirlenmiştir.

<b>Performans Göstergeleri</b>		<b>2012 Gerçekleşen</b>	<b>2013 Hedeflenen</b>	<b>2014 Hedeflenen</b>
1	İmar kanunları ve yönetmelikleri uyarınca; imar uygunluk, denetleme ve gerekli işlemlerin yapılması (%)	100	100	100

<b>Açıklama</b>
Vatandaşlar tarafından verilen dilekçeler ile ilçe belediyelerden gelen talepler doğrultusunda incelenmektedir.

<b>Faaliyetler</b>	<b>Kaynak İhtiyacı (2014) (TL)</b>		
	<b>Bütçe</b>	<b>Bütçe Dışı</b>	<b>Toplam</b>
1	İmar kanunları ve yönetmelikleri uyarınca; imar uygunluk, denetleme ve gerekli işlemlerin yapılması	285.686,00	285.686,00
<b>Genel Toplam</b>	<b>285.686,00</b>	<b>0,00</b>	<b>285.686,00</b>



## ESKİŞEHİR BÜYÜKŞEHİR BELEDİYESİ

2014 MALİ YILI PERFORMANS PROGRAMI

### FAALİYET MALİYETLERİ TABLOSU

<b>İdare Adı</b>	<b>ESKİŞEHİR BÜYÜKŞEHİR BELEDİYESİ</b>
<b>Performans Hedefi IV.5.8.</b>	<b>İmar Kanunu, Büyükşehir Belediyesi Kanunu, ilgili kanunlar ve yönetmelikler kapsamında şehrin geleceğini afetlere karşı, estetik kaygılar ve teknik konular açısından imar uygulama, denetleme ve cezai işlemleri yürütmek</b>
<b>Faaliyet Adı</b>	<b>İmar kanunları ve yönetmelikleri uyarınca; imar uygunluk, denetleme ve gerekli işlemlerin yapılması</b>
<b>Sorumlu Harcama Birimi veya Birimleri</b>	<b>İMAR VE ŞEHİRCİLİK DAİRESİ BAŞKANLIĞI (İmar Uygulama Şube Müdürlüğü )</b>
<b>Açıklamalar</b> 2014 yılında bu faaliyette 4 memur görev almakta olup Personel Gideri (personelin temel maaşları, zamları, sosyal hakları, ek çalışma karşılıkları) ve SGK Devlet Primi Giderleri için ödenek ayrılmıştır.	

<b>Ekonomik Kod</b>		<b>2014 ( )</b>
01	Personel Giderleri	254.421,00
02	SGK Devlet Primi Giderleri	31.265,00
03	Mal ve Hizmet Alım Giderleri	
04	Faiz Giderleri	
05	Cari Transferler	
06	Sermaye Giderleri	
07	Sermaye Transferleri	
08	Borç verme	
<b>Toplam Bütçe Kaynak İhtiyacı</b>		<b>285.686,00</b>
<b>Bütçe Dışı Kaynak</b>	Döner Sermaye	
	Diğer Yurt İçi	
	Yurt Dışı	
<b>Toplam Bütçe Dışı Kaynak İhtiyacı</b>		<b>0,00</b>
<b>Toplam Kaynak İhtiyacı</b>		<b>285.686,00</b>



## ESKİŞEHİR BÜYÜKŞEHİR BELEDİYESİ

2014 MALİ YILI PERFORMANS PROGRAMI

### PERFORMANS HEDEFİ TABLOSU

<b>İdare Adı</b>	<b>ESKİŞEHİR BÜYÜKŞEHİR BELEDİYESİ</b> (İTFAİYE DAİRESİ BAŞKANLIĞI)
------------------	--

<b>Amaç IV</b>	<b>ESKİŞEHİR BÜYÜKŞEHİR BELEDİYESİ ÇEVİK VE ÖNCÜ BİR BELEDİYE OLMAYI SÜRDÜRÜCEK</b>
----------------	---

<b>Hedef IV.5</b>	<b>Belediye Hizmetlerinin Kalitesini ve Erişebilirliği Yükseltilecek</b>
-------------------	--

<b>Performans Hedefi IV.5.9.</b>	İtfaiye hizmetlerini yerine getirmek
----------------------------------	--------------------------------------

**Açıklamalar**  
Afetlere maruz kalanlara yardım etmek, yangın söndürmek, kurtarma çalışması yapmak ve denetlemelerde bulunmak. (yangın söndürme, kurtarma, su baskınlarına müdahale etme, mevcut işyerlerini, kamu binalarını ve baca temizliklerini yerinde yangın önlemleri kapsamında denetlemek)

Performans Göstergeleri		2012 Gerçekleşen	2013 Hedeflenen	2014 Hedeflenen
1	İtfaiye hizmet sayısı	1.122	1.000	1.100

**Açıklama**  
Yangın söndürme, orman yangınlarına müdahale, enkaz altında kalanları kurtarma, trafik kazalarında sıkışanları kurtarma, sel baskınlarından tahliye, intaharlara müdahale, boğulma vakalarına müdahale, çeşitli durumlarda arama, araç görevlendirmeleri vb. faaliyetleri yürütmek amacıyla belirlenmiştir.

2	Baca temizliği denetleme sayısı	-	500	500
---	---------------------------------	---	-----	-----

**Açıklama**  
Binaların Yangından Korunması Hakkında Yönetmeliğin ve Baca Temizleme ve Denetim Yönergesi kapsamında baca temizliklerini yapmak-yaptırmak ve denetleme işlemlerini yürütmek amacıyla belirlenmiştir.

3	İşyeri ruhsat kontrol sayısı	3.682	3.000	3.500
---	------------------------------	-------	-------	-------

**Açıklama**  
İşyeri Açma ve Çalışma Ruhsatlarına İlişkin Yönetmelik ve Binaların Yangından Korunması Hakkında Yönetmelik hükümlerine uygun olarak işyerlerinde yangın önlemlerini aldırarak amacıyla belirlenmiştir.

4	Kamu binaları kontrolü sayısı	116	100	100
---	-------------------------------	-----	-----	-----

**Açıklama**  
Binaların Yangından Korunması Hakkında Yönetmelik hükümlerine uygun şekilde kamu binalarını denetlemek amacıyla belirlenmiştir.

Faaliyetler	Kaynak İhtiyacı (2014) (")		
	Bütçe	Bütçe Dışı	Toplam
1	İtfaiye hizmetleri	5.962.295,00	5.962.295,00
2	Baca temizliği denetlemesi	213.857,00	213.857,00
3	Kamu binaları kontrolü	85.543,00	85.543,00
4	İşyeri ruhsat kontrolü	85.543,00	85.543,00
<b>Genel Toplam</b>	<b>6.347.238,00</b>	<b>0,00</b>	<b>6.347.238,00</b>



## ESKİŞEHİR BÜYÜKŞEHİR BELEDİYESİ

2014 MALİ YILI PERFORMANS PROGRAMI

### FAALİYET MALİYETLERİ TABLOSU

<b>İdare Adı</b>	<b>ESKİŞEHİR BÜYÜKŞEHİR BELEDİYESİ</b>
<b>Performans Hedefi IV.5.9.</b>	<b>İtfaiye hizmetlerini yerine getirmek</b>
<b>Faaliyet Adı</b>	<b>İtfaiye hizmetleri-Baca temizliği denetlemesi-Kamu binaları kontrolü-İşyeri ruhsat kontrolü</b>
<b>Sorumlu Harcama Birimi veya Birimleri</b>	<b>İTFAİYE DAİRESİ BAŞKANLIĞI - Afet Koordinasyon Şube Müdürlüğü</b>
<p>Açıklamalar</p> <p>1) İtfaiye Hizmetleri: (Belediye İtfaiye Yönetmeliği'nin ilgili maddeleri)</p> <p>a) Yangınlara müdahale etmek ve söndürmek,</p> <p>b) Her türlü kaza, çökme, patlama, mahsur kalma ve benzeri durumlarda teknik kurtarma gerektiren olaylara müdahale etmek ve ilk yardım hizmetlerini yürütmek; arazide, su üstü ve su altında her türlü arama ve kurtarma çalışmalarını yapmak,</p> <p>c) Su baskınlarına müdahale etmek,</p> <p>ç) Doğal afetler ve olağanüstü durumlarda kurtarma çalışmalarına katılmak,</p> <p>d) 09/09/2009 tarihli ve 2009/15316 sayılı Bakanlar Kurulu Kararı ile yürürlüğe konulan, Binaların Yangından Korunması Hakkında Yönetmelik ile verilen görevleri yapmak,</p> <p>e) 5/6/1964 tarihli ve 6/3150 sayılı Bakanlar Kurulu Kararı ile yürürlüğe konulan Sivil Savunma ile İlgili Şahsi Mükellefiyet, Tahliye ve Seyrekleştirme, Planlama ve Diğer Hizmetler Tüzüğü gereğince kurulan itfaiye servisi mükelleflerini eğitmek, nükleer, biyolojik, kimyasal (NBC) maddeleri ile kirlenmelerde arıtma işlemlerine yardımcı olmak,</p> <p>ğ) Belediye sınırları dışındaki olaylara müdahale etmek,</p> <p>ı) Talep edilmesi halinde orman yangınlarının söndürülmesi çalışmalarına katılmak,</p> <p>i) İmar planlarına göre parlayıcı, patlayıcı ve yanıcı madde depolama yerlerini tespit etmek,</p> <p>k) Belediye başkanının verdiği diğer görevleri yapmak.</p> <p>2014 yılında bu faaliyette kullanılmak üzere:</p> <p>Personel brüt maaş gideri (56x3.384,44x12) = 2.274.350,00 ¨ , Devlet SGK Primi (56x500,83x12) = 336.558,40 ¨ , Mal ve Hizmet Alım Giderleri (tüetime yönelik mal ve malzeme alımları, kırtasiye ve büro malzemesi alımı, giyim ve kuşam alımları, yolluklar, hizmet alımları) 3.073.682,60 ¨ , Cari Transferler 75.704,00 ¨ , Sermaye Giderleri 202.000,00 ¨ olmak üzere toplam 5.962.295,00 ¨ ödenek ayrılmıştır.</p> <p>2) Binaların Yangından Korunması Hakkında Yönetmeliğin ve Baca Temizleme ve Denetim Yönergesi'nin ilgili hükümlerince baca denetlemeleri yapmak üzere 5 personel görevlendirilmiştir. Personel brüt maaş gideri (5x3.300x12) = 198.000,00 ¨ , Devlet SGK Primi (5x185x12) = 11.100,00 ¨ , Giyim Kuşam Gideri (5x363) = 1.815,00 ¨ , Yiyecek Gideri (5x588,50) = 2.942,00 ¨ olmak üzere toplam 213.857,00 ¨ ödenek ayrılmıştır.</p> <p>3) Binaların Yangından Korunması Hakkında Yönetmelik hükümleri çerçevesinde kamu binalarını yangın önlemleri yönünden 2 personelimiz denetlemektedir. 2 personel yıllık brüt maaşı (2x3.300x12) = 79.200,00 ¨ , Personel SGK Primi yıllık devlet primi (2x185x12) = 4.440,00 ¨ , Giyim ve Kuşam Alımları (2 kişi) = 726,00 ¨ , Yiyecek Yardımı (2 kişi) = 1.177,00 ¨ olmak üzere toplam 85.543,00 ¨ ödenek ayrılmıştır.</p>	



## ESKİŞEHİR BÜYÜKŞEHİR BELEDİYESİ

2014 MALİ YILI PERFORMANS PROGRAMI

4) İşyeri Açma ve Çalışma Ruhsatı Yönetmeliği, Belediye İtfaiye Yönetmeliği ve Binaların Yangından Korunması Hakkında Yönetmeliğin ilgili hükümleri gereğince en az 2 personelimiz yangın önlemleri yönünden denetleme yapmaktadır. 2 personel yıllık brüt maaşı  $(2 \times 3.300 \times 12) = 79.200,00$  º, Personel SGK Primi yıllık devlet primi  $(2 \times 185 \times 12) = 4.440,00$  º, Giyim ve Kuşam Alımları  $(2 \times 363) = 726,00$  º, Yiyecek Yardımı  $(2 \times 588,5) = 1.177,00$  º olmak üzere toplam 85.543,00 º ödenek ayrılmıştır.

Ekonomik Kod		2014 ( º )
01	Personel Giderleri	2.630.750,00
02	SGK Devlet Primi Giderleri	356.538,40
03	Mal ve Hizmet Alım Giderleri	3.076.949,60
04	Faiz Giderleri	
05	Cari Transferler	81.000,00
06	Sermaye Giderleri	202.000,00
07	Sermaye Transferleri	
08	Borç Verme	
<b>Toplam Bütçe Kaynak İhtiyacı</b>		<b>6.347.238,00</b>
<b>Bütçe Dışı Kaynak</b>	Döner Sermaye	
	Diğer Yurt İçi	
	Yurt Dışı	
<b>Toplam Bütçe Dışı Kaynak İhtiyacı</b>		<b>0,00</b>
<b>Toplam Kaynak İhtiyacı</b>		<b>6.347.238,00</b>



## ESKİŞEHİR BÜYÜKŞEHİR BELEDİYESİ

2014 MALİ YILI PERFORMANS PROGRAMI

### PERFORMANS HEDEFİ TABLOSU

<b>İdare Adı</b>	<b>ESKİŞEHİR BÜYÜKŞEHİR BELEDİYESİ</b> (MALİ HİZMETLER DAİRESİ BAŞKANLIĞI)
------------------	---

<b>Amaç IV</b>	<b>ESKİŞEHİR BÜYÜKŞEHİR BELEDİYESİ ÇEVİK VE ÖNCÜ BİR BELEDİYE OLMAYI SÜRDÜRECEK</b>
<b>Hedef IV.5</b>	<b>Belediye Hizmetlerinin Kalitesi ve Erişilebilirliği Yükseltilecek</b>

<b>Performans Hedefi IV.5.10.</b>	İlgili yasal mevzuat çerçevesinde gelir arttırıcı ve gelir kaybını önleyici tedbirler almak, ilan reklam vergisinin tahakkuk tahsilat oranını her yıl % 2 arttırmak
<b>Açıklamalar</b> Büyükşehir Belediye Meclisimiz'in 13 Mayıs 2010 tarih ve 11/151 sayılı kararı ile Eskişehir Büyükşehir Belediyesi Kuruluş, Görev ve Çalışma Esaslarına Dair Yönetmeliğin 34. maddesindeki görevleri yapmak	

Performans Göstergeleri		2012 Gerçekleşen	2013 Hedeflenen	2014 Hedeflenen
1	İlan ve Reklam Vergisi tahakkuk miktarı (₺)	2.958.319,87	3.017.486,27	3.077.836,00
<b>Açıklama</b> Her yıl % 2 arttırılması hedeflenmektedir.				
2	İlan ve Reklam Vergisi tahsilat miktarı (₺)	1.832.917,20	1.869.575,54	1.906.967,05
<b>Açıklama</b> Her yıl % 2 arttırılması hedeflenmektedir.				

Faaliyetler		Kaynak İhtiyacı (2014) (₺)		
		Bütçe	Bütçe Dışı	Toplam
1	Tarh, tahakkuk, tahsilat ve Gelir Şube Müdürlüğü'nün diğer işlemleri	10.084.000,00		<b>10.084.000,00</b>
<b>Genel Toplam</b>		<b>10.084.000,00</b>	<b>0,00</b>	<b>10.084.000,00</b>



## ESKİŞEHİR BÜYÜKŞEHİR BELEDİYESİ

2014 MALİ YILI PERFORMANS PROGRAMI

### FAALİYET MALİYETLERİ TABLOSU

<b>İdare Adı</b>	<b>ESKİŞEHİR BÜYÜKŞEHİR BELEDİYESİ</b>
<b>Performans Hedefi</b> IV.5.10.	<b>İlgili yasal mevzuat çerçevesinde gelir arttırıcı ve gelir kaybını önleyici tedbirler almak, ilan reklam vergisinin tahakkuk tahsilat oranını her yıl % 2 arttırmak</b>
<b>Faaliyet Adı</b>	<b>Tarh, tahakkuk, tahsilat ve Gelir Şube Müdürlüğü'nün diğer işlemleri</b>
<b>Sorumlu Harcama Birimi veya Birimleri</b>	<b>MALİ HİZMETLER DAİRESİ BAŞKANLIĞI (Gelir Şube Müdürlüğü)</b>
<b>Açıklamalar</b> Gelir kaybını azaltmak için gerekli önlemler alınmaktadır. Bu faaliyette 34 personel görevlidir. 2014 faaliyetinde kullanılmak üzere; Personel Gideri (personelin temel maaşları, zamları, sosyal hakları, ek çalışma karşılıkları), SGK Devlet Primi Giderleri hesaplanmış ayrıca Mal ve Hizmet Alım Giderleri (tüketime yönelik mal ve malzeme alımları, kırtasiye ve büro malzemesi alımı, giyim ve kuşam alımları, yolluklar, hizmet alımları, temsil ve tanıtma giderleri ve menkul mal alım giderleri) ve Sermaye Giderleri olmak üzere aşağıdaki ödenekler ayrılmıştır.	

<b>Ekonomik Kod</b>		<b>2014 ( )</b>
01	Personel Giderleri	1.481.000,00
02	SGK Devlet Primi Giderleri	211.000,00
03	Mal ve Hizmet Alım Giderleri	4.192.000,00
04	Faiz Giderleri	
05	Cari Transferler	
06	Sermaye Giderleri	4.200.000,00
07	Sermaye Transferleri	
08	Borç Verme	
<b>Toplam Bütçe Kaynak İhtiyacı</b>		<b>10.084.000,00</b>
<b>Bütçe Dışı Kaynak</b>	Döner Sermaye	
	Diğer Yurt İçi	
	Yurt Dışı	
<b>Toplam Bütçe Dışı Kaynak İhtiyacı</b>		<b>0,00</b>
<b>Toplam Kaynak İhtiyacı</b>		<b>10.084.000,00</b>



## ESKİŞEHİR BÜYÜKŞEHİR BELEDİYESİ

2014 MALİ YILI PERFORMANS PROGRAMI

### PERFORMANS HEDEFİ TABLOSU

<b>İdare Adı</b>	<b>ESKİŞEHİR BÜYÜKŞEHİR BELEDİYESİ</b> (MALİ HİZMETLER DAİRESİ BAŞKANLIĞI)
------------------	---

<b>Amaç IV</b>	<b>ESKİŞEHİR BÜYÜKŞEHİR BELEDİYESİ ÇEVİK VE ÖNCÜ BİR BELEDİYE OLMAYI SÜRDÜRECEK</b>
<b>Hedef IV.5</b>	<b>Belediye Hizmetlerinin Kalitesi ve Erişilebilirliği Yükseltilecek</b>

<b>Performans Hedefi IV.5.11.</b>	Gider bütçesinde mali disiplinin sağlanması amacıyla ödenekleri düzenli olarak kontrol etmek
-----------------------------------	--

#### Açıklamalar

Büyükşehir Belediye Meclisimiz'in 13 Mayıs 2010 tarih ve 11/151 sayılı kararı ile Eskişehir Büyükşehir Belediyesi Kuruluş, Görev ve Çalışma Esaslarına Dair Yönetmeliğin 35. maddesindeki görevleri yapmak

Performans Göstergeleri		2012 Gerçekleşen	2013 Hedeflenen	2014 Hedeflenen
1	Ödeneklerin düzenli olarak kontrol edilmesi (%)	100	100	100

#### Açıklama

Bütçe tutarlılığı açısından ödenek üstü harcamayı engellemek amacıyla kontrol edilmesi için belirlenmiştir.

Faaliyetler		Kaynak İhtiyacı (2014) (")		
		Bütçe	Bütçe Dışı	Toplam
1	Her türlü gelir, gider ve emanet gibi hesapların kontrol edilip muhasebeleştirilmesi ve Gider Şube Müdürlüğü'nün diğer işlemleri	1.561.000,00		<b>1.561.000,00</b>
<b>Genel Toplam</b>		<b>1.561.000,00</b>	<b>0,00</b>	<b>1.561.000,00</b>





## ESKİŞEHİR BÜYÜKŞEHİR BELEDİYESİ

2014 MALİ YILI PERFORMANS PROGRAMI

### FAALİYET MALİYETLERİ TABLOSU

<b>İdare Adı</b>	<b>ESKİŞEHİR BÜYÜKŞEHİR BELEDİYESİ</b>
<b>Performans Hedefi</b> IV.5.11.	<b>Gider bütçesinde mali disiplini sağlamak amacıyla ödenekleri düzenli olarak kontrol etmek</b>
<b>Faaliyet Adı</b>	<b>Her türlü gelir, gider ve emanet gibi hesapların kontrol edilip muhasebeleştirilmesi ve Gider Şube Müdürlüğü'nün diğer işlemleri</b>
<b>Sorumlu Harcama Birimi veya Birimleri</b>	<b>MALİ HİZMETLER DAİRESİ BAŞKANLIĞI (Gider Şube Müdürlüğü)</b>
<p>Açıklamalar</p> <p>Mali hesapların düzgün şeffaf ve güvenilirliğini sağlamak amacıyla rutin işler yapılmaktadır. Bu faaliyette 23 personel görevlidir. 2014 faaliyetinde kullanılmak üzere Personel Giderleri (personelin temel maaşları, zamları, sosyal hakları, ek çalışma karşılıkları), SGK Devlet Primi Giderleri hesaplanmış ayrıca Mal ve Hizmet Alımı Giderleri (tüketime yönelik mal ve malzeme alımları, kırtasiye ve büro malzemesi alımı, giyim kuşam alımları, yolluklar, hizmet alımları, temsil ve tanıtma giderleri ve menkul mal alım giderleri) ve Sermaye Giderleri için ödenek ayrılmıştır.</p>	

<b>Ekonomik Kod</b>		<b>2014 ( )</b>
01	Personel Giderleri	1.060.000,00
02	SGK Devlet Primi Giderleri	223.000,00
03	Mal ve Hizmet Alım Giderleri	227.000,00
04	Faiz Giderleri	
05	Cari Transferler	
06	Sermaye Giderleri	51.000,00
07	Sermaye Transferleri	
08	Borç Verme	
<b>Toplam Bütçe Kaynak İhtiyacı</b>		<b>1.561.000,00</b>
<b>Bütçe Dışı Kaynak</b>	Döner Sermaye	
	Diğer Yurt İçi	
	Yurt Dışı	
<b>Toplam Bütçe Dışı Kaynak İhtiyacı</b>		<b>0,00</b>
<b>Toplam Kaynak İhtiyacı</b>		<b>1.561.000,00</b>



## ESKİŞEHİR BÜYÜKŞEHİR BELEDİYESİ

2014 MALİ YILI PERFORMANS PROGRAMI

### PERFORMANS HEDEFİ TABLOSU

<b>İdare Adı</b>	<b>ESKİŞEHİR BÜYÜKŞEHİR BELEDİYESİ</b> (SAĞLIK İŞLERİ DAİRESİ BAŞKANLIĞI)
------------------	--

<b>Amaç IV</b>	<b>ESKİŞEHİR BÜYÜKŞEHİR BELEDİYESİ ÇEVİK VE ÖNCÜ BİR BELEDİYE OLMAYI SÜRDÜRECEK</b>
----------------	---

<b>Hedef IV.5</b>	<b>Belediye Hizmetlerinin Kalitesi ve Erişilebilirliği Yükseltilecek</b>
-------------------	--

<b>Performans Hedefi IV.5.12.</b>	Sağlık ve çevre sağlığı ile ilgili hizmetleri sunmak ve sürekliliğini sağlamak
-----------------------------------	--

#### Açıklamalar

Belediyemiz mücavir alan sınırları dahilinde yaşayan vatandaşlarımızın ilgili mevzuat hükümleri ve yetkilerimiz doğrultusunda her türlü talep ve şikayetlerini değerlendirmek, sorunları gidermek ve sağlıklı bir yaşam sürdürebilmeleri için gereken tedbirleri almak hedeflenmektedir.

Performans Göstergeleri		2012 Gerçekleşen	2013 Hedeflenen	2014 Hedeflenen
1	Poliklinik muayenesi, tedavi ve sevk işlem sayısı	3.425	3.400	3.450

#### Açıklama

Belediyemiz sağlık birimimize müracaat eden personel ve diğer tüm vatandaşlarımızın ilgili mevzuat hükümlerince muayeneleri yapılmakta ve gerekli görülenlerin hastaneye sevk işlemleri yapılmaktadır. Ayrıca oluşturulan dış tedavisi ünitesinde personel ve ailesi ile müracaat eden yoksul ve sosyal güvencesi olmayan vatandaşlarımızın dış muayenesi ve tedavisini gerçekleştirilmektedir.

2	Hasta nakil hizmeti sunulması planlanan hasta sayısı	-	15	20
---	--	---	----	----

#### Açıklama

Birimimize müracaat eden hastaların ilgili hastane ve adreslerinden alınarak gideceği mahalleye hasta nakil ambulansımız ile naklini sağlanmaktadır.



## ESKİŞEHİR BÜYÜKŞEHİR BELEDİYESİ

2014 MALİ YILI PERFORMANS PROGRAMI

3	I. sınıf, II. sınıf GSM ve sıhhi müesseselere verilmesi planlanan işyeri ruhsatı sayısı	92	70	100
<b>Açıklama</b> İlgili kanunlarla tarafımıza tanınmış yetkiler doğrultusunda şehrimizde faaliyet gösteren işyerlerine açma ve çalıştırma ruhsatı verilmektedir.				
4	İşyerlerine verilmesi planlanan hafta tatili çalışma ruhsat sayısı	363	370	500
<b>Açıklama</b> Belediyemize tanınmış yetkiler doğrultusunda, Başkanlığımızca ruhsatlandırılan işletmelere hafta tatili çalışma ruhsatı verilmektedir.				
5	İş yeri denetim sayısı	500	500	700
<b>Açıklama</b> 5216 sayılı Büyükşehir Belediye Kanunu'nun 7. maddesi ile 5393 sayılı Belediye Kanunu'nun 80. maddesinde belirtilen işletmelerin rutin ve ani olarak denetim ve kontrolleri gerçekleştirilmektedir.				
6	Haşere mücadelesi yapılması planlanan alan miktarı (hektar)	130.000	120.220	160.000
<b>Açıklama</b> Belediyemiz sorumluluğunda bulunan mücavir alanlar içinde Porsuk Çayı, yan kanalları, parklar, mesire yerleri ve haşerelerin üremesine elverişli alanlarda her türlü haşere (larva, sinek, sivrisinek, kene vb.) mücadele hizmetleri yapılmaktadır. (30.000 hektar çamurlu su birikintilerinde ve akarsu yüzeylerinde larva mücadelesi, 129.600 hektar açık alanda sinek-sivrisinek mücadelesi ilaçlaması, 400 hektar park ve mesire alanda ise kene mücadelesi ilaçlanması hedeflenmektedir.) Ayrıca hayvan pazarı düzenli olarak dezenfekte edilmektedir.				
7	Cenaze defin hizmetlerinin sunulması oranı (%)	100	100	100
<b>Açıklama</b> Mevcut mevzuata göre defin hizmetleri yürütülmektedir.				



## ESKİŞEHİR BÜYÜKŞEHİR BELEDİYESİ

2014 MALİ YILI PERFORMANS PROGRAMI

8	Ailelere tahsis edilmesi planlanan özel mezar yeri satış sayısı	713	830	770
Açıklama Mezarlık hizmetlerinin yürütülmesi amacıyla Belediyemize ait mezarlıklarda ailelere tahsis edilen özel mezar yeri satış işlemleri gerçekleştirilecektir.				
9	Ailelere tahsis edilmesi planlanan özel mezar yerleri avlu duvarı çevirme izin sayısı	300	330	290
Açıklama Mezarlık hizmetlerinin yürütülmesi amacıyla Belediyemize ait mezarlıklardan satın alınan özel aile mezar yerleri için duvar ile çevirme zorunluluğu olup bunlar için alınan duvar yapım izinleridir.				
10	Mezar yapım izin sayısı	2.832	2.750	2.845
Açıklama Mezarlık hizmetlerinin yürütülmesi amacıyla Belediyemiz bünyesinde bulunan mezarlıklara defnedilen cenazelerin mezarlarının etrafının taş, mermer, mozaik vb. yapım iznidir.				
11	Mezarlıklara cenaze nakli sayısı	449	730	730
Açıklama Cenaze defin hizmetlerinin yürütülmesi kapsamında Sağlık İşleri Dairesi Başkanlığı'na müracaat eden cenaze yakınlarının cenazelerinin mahallinden alınarak defnedileceği mezarlığa naklinin sağlanmasıdır.				
12	Bakım onarım ve temizliği yapılması planlanan mahalle mezarlık sayısı	-	25	85
Açıklama İlimiz mücavir alan sınırları içinde bulunan mezarlıkların bakım, onarım ve temizlik işlemlerinin yapılmasıdır.				
13	Veteriner klinik hizmet sayısı	210	215	240
Açıklama Veteriner işleri bünyesinde yapılacak olan klinik hizmetleri kapsamında sahihsiz hayvanların muayenesi, kısırlaştırılması vb. işlemler yürütülecektir. Bu hizmetler alt belediyeler ile birlikte koordineli olarak sürdürülecektir.				
14	Hayvan pazarı hizmet sayısı	61.687	65.000	65.000
Açıklama Belediyemiz tarafından kurulan ve işletilen hayvan pazarında satılacak olan hayvanların denetimlerinin, giriş-çıkış kontrollerinin yapılması ve kayıt altına alınmasıdır.				



## ESKİŞEHİR BÜYÜKŞEHİR BELEDİYESİ

2014 MALİ YILI PERFORMANS PROGRAMI

15	Büyükbaş ve küçükbaş hayvan kesim sayısı	450	120	250
Açıklama Vatandaşlarımızın Kurban Bayramı ile sair zamanlardaki talepleri doğrultusunda, Veterinerlik İşleri Şube Müdürlüğü'nde görevli kasaplar tarafından kesim işlemlerinin gerçekleştirilip kayıt altına alınmasıdır.				
16	Mezarlıklarda lahit mezar yapımı (%)	0	100	100
Açıklama Mezarlık hizmetlerinin yürütülmesi kapsamında Belediyemiz bünyesinde bulunan mezarlıklarda lahit mezarlar yapılarak cenaze definlerinin bu uygulama kapsamına göre yapılması planlanmaktadır.				

Faaliyetler		Kaynak İhtiyacı (2014) (₺)		
		Bütçe	Bütçe Dışı	Toplam
1	Poliklinik muayenesi, tedavi ve sevk işlem faaliyetleri	404.000,00		404.000,00
2	Hasta nakil hizmetinin sunulması faaliyetleri	138.000,00		138.000,00
3	I.ve II. sınıf GSM, sıhhi müesseselere iş yeri ruhsatı verme faaliyetleri	234.000,00		234.000,00
4	İşyerlerine hafta tatili çalışma ruhsatı verme faaliyetleri	224.000,00		224.000,00
5	İşyeri denetim faaliyetleri	224.000,00		224.000,00
6	Haşere ile mücadele faaliyetleri	474.000,00		474.000,00
7	Cenaze defin hizmetlerinin sunulması faaliyetleri	659.000,00		659.000,00
8	Ailelere tahsis edilen özel mezar yeri satış faaliyetleri	249.000,00		249.000,00
9	Ailelere tahsis edilen özel mezar yeri avlu duvarı çevirme izin faaliyetleri	249.000,00		249.000,00
10	Mezar yapım izin faaliyetleri	249.000,00		249.000,00
11	Mezarlıklara cenaze nakil faaliyetleri	414.000,00		414.000,00
12	Mahalle mezarlıklarının bakım onarım ve temizlik faaliyetleri	1.040.000,00		1.040.000,00
13	Veteriner klinik hizmetleri	372.000,00		372.000,00
14	Hayvan pazarı hizmetleri	392.000,00		392.000,00
15	Büyükbaş ve küçükbaş hayvan kesim faaliyetleri	237.000,00		237.000,00
16	Mezarlıklarda lahit mezar yapım faaliyetleri	1.000,00		1.000,00
<b>Genel Toplam</b>		<b>5.560.000,00</b>	<b>0,00</b>	<b>5.560.000,00</b>



## ESKİŞEHİR BÜYÜKŞEHİR BELEDİYESİ

2014 MALİ YILI PERFORMANS PROGRAMI

### FAALİYET MALİYETLERİ TABLOSU

<b>İdare Adı</b>	<b>ESKİŞEHİR BÜYÜKŞEHİR BELEDİYESİ</b>
<b>Performans Hedefi</b> <b>IV.5.12.</b>	<b>Sağlık ve çevre sağlığı ile ilgili hizmetleri sunmak ve sürekliliğini sağlamak</b>
<b>Faaliyet Adı</b>	<b>Sağlık hizmetleri</b>
<b>Sorumlu Harcama Birimi veya Birimleri</b>	<b>SAĞLIK İŞLERİ DAİRESİ BAŞKANLIĞI -Veteriner İşleri Şube Müdürlüğü</b>
<p><b>Acıklamalar</b> Polikliniğimize müracaat eden vatandaşlarımıza ve hemşehrilerimize sağlık hizmeti sunmak, şehrimizde sağlık hizmetlerinin kalitesini yükseltmek, Belediyemiz sağlık birimimize müracaat eden personel ve diğer tüm hastaların ilgili mevzuat hükümlerince muayenelerini ve gerekli görülenlerin hastaneye sevk işlemlerini yapmak, ayrıca dış tedavi ünitemizde personel ve ailesi ile müracaat eden yoksul ve sosyal güvencesi olmayan vatandaşlarımızın dış muayenesi ve tedavisini gerçekleştirmek, birimimize müracaat eden hastaların ilgili hastane ve adreslerinden alınarak gideceği mahalle hasta nakil ambulansımız ile naklini sağlamak, Belediyemizin sorumluluk alanlarında bulunan işyerlerine ruhsat vermek ve bunları denetlemek, ilgili kanunlar doğrultusunda tarafımıza tanınmış yetkiler kapsamında şehrimizde faaliyet gösteren işyerlerine açma ve çalıştırma ruhsatı vermek, Belediyemize tanınmış yetkiler doğrultusunda Başkanlığımızca ruhsatlandırılan işletmelere hafta tatili çalışma ruhsatı vermek, 5216 sayılı Büyükşehir Belediye Kanunu'nun 7. maddesi ile 5393 sayılı Belediye Kanunu'nun 80. maddesinde belirtilen işletmelerin rutin ve ani olarak denetim ve kontrollerini gerçekleştirmek, şehrimizde sağlıklı bir yaşam sürdürebilmek için ve sağlıklı yaşam alanları oluşturabilmek için mücavir alanlar içinde haşere mücadelesi (larva, sinek, sivrisinek, kene mücadelesi vb.) yapmak, Belediyemiz sorumluluğunda bulunan mücavir alanlar içinde Porsuk Çayı, yan kanalları, parklar, mesire yerleri ve haşerelerin üremesine elverişli alanlarda her türlü haşere (larva, sinek, sivrisinek, kene vb.) mücadele hizmetleri yapılmaktadır. (30.000 hektar çamurlu su birikintilerinde ve akarsu yüzeylerinde larva mücadelesi, 129.600 hektar açık alanda sinek-sivrisinek mücadelesi ilaçlaması, 400 hektar park ve mesire alanda ise kene mücadelesi ilaçlanması hedeflenmektedir.) Ayrıca hayvan pazarı düzenli olarak dezenfekte edilmektedir, mezarlık ve cenaze hizmetlerini aksatılmadan yürütülmesi, defin işlemlerinin ilgili kanunlar doğrultusunda gerçekleştirilmesi, Belediyemize ait mezarlıklarda ailelere tahsis edilen özel mezar yeri satış faaliyetlerinin gerçekleştirilmesi, Belediyemize ait mezarlıklardan satın alınan ailelere tahsis edilen özel mezar yeri avlu duvarı çevirme zorunluluğu olup bunlardan alınan duvar yapım izinleri, Belediyemiz bünyesinde bulunan mezarlıklara defnedilen cenazelerin mezarlarının etrafının taş, mermer, mozaik vb. yapım izni, cenazelerin mahallinden alınarak defnedileceği mezarlığa naklinin sağlanması, ilimiz mücavir alan sınırları içinde bulunan mezarlıkların bakım, onarım ve temizlik işlemlerinin yapılması, şehrimizde yaşayan başıboş hayvanların kontrol altına alınması, veteriner kliniği hizmetlerinin sunulması, veterinerlik işleri bünyesinde yapılacak olan klinik hizmetleri kapsamında sahipsiz hayvanların muayenesi, kısırlaştırılması vb. işlemleri yürütmek (alt belediyeler ile koordineli), hayvan pazarının kurulması ve işletilmesini sağlamak, şehrimizde tüketilecek olan etlerin sağlıklı olup olmadığını saptamak, Belediyemiz tarafından kurulan ve işletilen hayvan pazarında satılacak olan hayvanların denetimlerinin, giriş-çıkış kontrollerini yapmak ve kayıt altına almak, Hayvan kesim hizmetlerinin yapılması, vatandaşlarımızın Kurban Bayramı ile sair zamanlardaki talepleri doğrultusunda Veterinerlik İşleri Şube Müdürlüğü'nde görevli kasaplar tarafından kesim işlemlerinin gerçekleştirilip kayıt altına alınması işleri, mezarlık ve cenaze hizmetlerini aksatılmadan yürütülmesi, mezarlıklarda lahit mezar uygulamasına geçilmesi planlanmaktadır.</p>	



## ESKİŞEHİR BÜYÜKŞEHİR BELEDİYESİ

### 2014 MALİ YILI PERFORMANS PROGRAMI

- 1) 2014 yılında yapılacak olan bu faaliyette kullanılmak üzere 5 personel için Personel Gideri (personelin temel maaşları, zamları, sosyal hakları, ek çalışma karşılıkları), SGK Devlet Primi Giderleri hesaplanmış, ayrıca Mal ve Hizmet Alım Giderleri (tüketime yönelik mal ve malzeme alımları, kırtasiye ve büro malzemesi alımı, temizlik malzemesi alımları, enerji alımları, giyim ve kuşam alımları, yolluklar, hizmet alımları, menkul mal gayrimaddi hak alım bakım ve onarım giderleri, gayri menkul mal bakım ve onarım giderleri) Sermaye Giderleri için ödenek ayrılmıştır.
- 2) 2014 yılında yapılacak olan bu faaliyette kullanılmak üzere 2 personel için Personel Gideri (personelin temel maaşları, zamları, sosyal hakları, ek çalışma karşılıkları), SGK Devlet Primi Giderleri hesaplanmış, ayrıca Mal ve Hizmet Alım Giderleri (tüketime yönelik mal ve malzeme alımları, kırtasiye ve büro malzemesi alımı, temizlik malzemesi alımları, enerji alımları, giyim ve kuşam alımları, yolluklar, hizmet alımları, menkul mal gayrimaddi hak alım bakım ve onarım giderleri, gayri menkul mal bakım ve onarım giderleri) Sermaye Giderleri için ödenek ayrılmıştır. Ayrıca hasta nakil hizmetinin sunulması faaliyetinde 1 hizmet alım personeli çalıştırılacaktır.
- 3) 2014 yılında yapılacak olan bu faaliyette kullanılmak üzere 4 personel için Personel Gideri (personelin temel maaşları, zamları, sosyal hakları, ek çalışma karşılıkları), SGK Devlet Primi Giderleri hesaplanmış, ayrıca Mal ve Hizmet Alım Giderleri (tüketime yönelik mal ve malzeme alımları, kırtasiye ve büro malzemesi alımı, temizlik malzemesi alımları, enerji alımları, giyim ve kuşam alımları, yolluklar, hizmet alımları, menkul mal gayrimaddi hak alım bakım ve onarım giderleri, gayri menkul mal bakım ve onarım giderleri) Sermaye Giderleri için ödenek ayrılmıştır.
- 4) 2014 yılında yapılacak olan bu faaliyette kullanılmak üzere 4 personel için Personel Gideri (personelin temel maaşları, zamları, sosyal hakları, ek çalışma karşılıkları), SGK Devlet Primi Giderleri hesaplanmış, ayrıca Mal ve Hizmet Alım Giderleri (tüketime yönelik mal ve malzeme alımları, kırtasiye ve büro malzemesi alımı, temizlik malzemesi alımları, enerji alımları, giyim ve kuşam alımları, yolluklar, hizmet alımları, menkul mal gayrimaddi hak alım bakım ve onarım giderleri, gayri menkul mal bakım ve onarım giderleri) için ödenek ayrılmıştır.
- 5) 2014 yılında yapılacak olan bu faaliyette kullanılmak üzere 4 personel için Personel Gideri (personelin temel maaşları, zamları, sosyal hakları, ek çalışma karşılıkları), SGK Devlet Primi Giderleri hesaplanmış, ayrıca Mal ve Hizmet Alım Giderleri (tüketime yönelik mal ve malzeme alımları, kırtasiye ve büro malzemesi alımı, temizlik malzemesi alımları, enerji alımları, giyim ve kuşam alımları, yolluklar, hizmet alımları, menkul mal gayrimaddi hak alım bakım ve onarım giderleri, gayri menkul mal bakım ve onarım giderleri) için ödenek ayrılmıştır.
- 6) 2014 yılında yapılacak olan bu faaliyette kullanılmak üzere 4 personel için Personel Gideri (personelin temel maaşları, zamları, sosyal hakları, ek çalışma karşılıkları), SGK Devlet Primi Giderleri hesaplanmış, ayrıca Mal ve Hizmet Alım Giderleri (tüketime yönelik mal ve malzeme alımları, kırtasiye ve büro malzemesi alımı, temizlik malzemesi alımları, enerji alımları, giyim ve kuşam alımları, yolluklar, hizmet alımları, menkul mal gayrimaddi hak alım bakım ve onarım giderleri, gayri menkul mal bakım ve onarım giderleri) Sermaye Giderleri için ödenek ayrılmıştır. Ayrıca haşere ile mücadele faaliyetinde 1 hizmet alım personeli çalıştırılacaktır.
- 7) 2014 yılında yapılacak olan bu faaliyette kullanılmak üzere 18 personel için Personel Gideri (personelin temel maaşları, zamları, sosyal hakları, ek çalışma karşılıkları), SGK Devlet Primi Giderleri hesaplanmış ayrıca Mal ve Hizmet Alım Giderleri (tüketime yönelik mal ve malzeme alımları, kırtasiye ve büro malzemesi alımı, temizlik malzemesi alımları, enerji alımları, giyim ve kuşam alımları, yolluklar, hizmet alımları, menkul mal gayrimaddi hak alım bakım ve onarım giderleri, gayri menkul mal bakım ve onarım giderleri) Sermaye Giderleri için ödenek ayrılmıştır.





## ESKİŞEHİR BÜYÜKŞEHİR BELEDİYESİ

### 2014 MALİ YILI PERFORMANS PROGRAMI

- 8) 2014 yılında yapılacak olan bu faaliyette kullanılmak üzere 5 personel için Personel Gideri (personelin temel maaşları, zamları, sosyal hakları, ek çalışma karşılıkları), SGK Devlet Primi Giderleri hesaplanmış ayrıca Mal ve Hizmet Alım Giderleri (tüketime yönelik mal ve malzeme alımları, kırtasiye ve büro malzemesi alımı, temizlik malzemesi alımları, enerji alımları, giyim ve kuşam alımları, yolluklar, hizmet alımları, menkul mal gayrimaddi hak alım bakım ve onarım giderleri, gayri menkul mal bakım ve onarım giderleri) için ödenek ayrılmıştır.
- 9) 2014 yılında yapılacak olan bu faaliyette kullanılmak üzere 5 personel için Personel Gideri (personelin temel maaşları, zamları, sosyal hakları, ek çalışma karşılıkları), SGK Devlet Primi Giderleri hesaplanmış ayrıca Mal ve Hizmet Alım Giderleri (tüketime yönelik mal ve malzeme alımları, kırtasiye ve büro malzemesi alımı, temizlik malzemesi alımları, enerji alımları, giyim ve kuşam alımları, yolluklar, hizmet alımları, menkul mal gayrimaddi hak alım bakım ve onarım giderleri, gayri menkul mal bakım ve onarım giderleri) için ödenek ayrılmıştır.
- 10) 2014 yılında yapılacak olan bu faaliyette kullanılmak üzere 10 personel için Personel Gideri (personelin temel maaşları, zamları, sosyal hakları, ek çalışma karşılıkları), SGK Devlet Primi Giderleri hesaplanmış ayrıca Mal ve Hizmet Alım Giderleri (tüketime yönelik mal ve malzeme alımları, kırtasiye ve büro malzemesi alımı, temizlik malzemesi alımları, enerji alımları, giyim ve kuşam alımları, yolluklar, hizmet alımları, menkul mal gayrimaddi hak alım bakım ve onarım giderleri, gayri menkul mal bakım ve onarım giderleri) için ödenek ayrılmıştır.
- 11) 2014 yılında yapılacak olan bu faaliyette kullanılmak üzere 3 personel için Personel Gideri (personelin temel maaşları, zamları, sosyal hakları, ek çalışma karşılıkları), SGK Devlet Primi Giderleri hesaplanmış ayrıca Mal ve Hizmet Alım Giderleri (tüketime yönelik mal ve malzeme alımları, kırtasiye ve büro malzemesi alımı, temizlik malzemesi alımları, enerji alımları, giyim ve kuşam alımları, yolluklar, hizmet alımları, menkul mal gayrimaddi hak alım bakım ve onarım giderleri, gayri menkul mal bakım ve onarım giderleri) Sermaye Giderleri için ödenek ayrılmıştır. Ayrıca mezarlıklara cenaze nakil faaliyetinde 5 hizmet alım personeli çalıştırılacaktır.
- 12) 2014 yılında yapılacak olan bu faaliyette kullanılmak üzere 1 personel için Personel Gideri (personelin temel maaşları, zamları, sosyal hakları, ek çalışma karşılıkları), SGK Devlet Primi Giderleri hesaplanmış ayrıca Mal ve Hizmet Alım Giderleri (tüketime yönelik mal ve malzeme alımları, kırtasiye ve büro malzemesi alımı, temizlik malzemesi alımları, enerji alımları, giyim ve kuşam alımları, yolluklar, hizmet alımları, menkul mal gayrimaddi hak alım bakım ve onarım giderleri, gayri menkul mal bakım ve onarım giderleri) için ödenek ayrılmıştır. Ayrıca mahalle mezarlıklarının bakım, onarım ve temizlik faaliyetinde 15 hizmet alım personeli çalıştırılacaktır.
- 13) 2014 yılında yapılacak olan bu faaliyette kullanılmak üzere 6 personel için Personel Gideri (personelin temel maaşları, zamları, sosyal hakları, ek çalışma karşılıkları), SGK Devlet Primi Giderleri hesaplanmış ayrıca Mal ve Hizmet Alım Giderleri (tüketime yönelik mal ve malzeme alımları, kırtasiye ve büro malzemesi alımı, temizlik malzemesi alımları, enerji alımları, giyim ve kuşam alımları, yolluklar, hizmet alımları, menkul mal gayrimaddi hak alım bakım ve onarım giderleri, gayri menkul mal bakım ve onarım giderleri) Sermaye Giderleri için ödenek ayrılmıştır.
- 14) 2014 yılında yapılacak olan bu faaliyette kullanılmak üzere 6 personel için Personel Gideri (personelin temel maaşları, zamları, sosyal hakları, ek çalışma karşılıkları), SGK Devlet Primi Giderleri hesaplanmış ayrıca Mal ve Hizmet Alım Giderleri (tüketime yönelik mal ve malzeme alımları, kırtasiye ve büro malzemesi alımı, temizlik malzemesi alımları, enerji alımları, giyim ve kuşam alımları, yolluklar, hizmet alımları, menkul mal gayrimaddi hak alım bakım ve onarım giderleri, gayri menkul mal bakım ve onarım giderleri) Sermaye Giderleri için ödenek ayrılmıştır.





## ESKİŞEHİR BÜYÜKŞEHİR BELEDİYESİ

2014 MALİ YILI PERFORMANS PROGRAMI

- 15) 2014 yılında yapılacak olan bu faaliyette kullanılmak üzere 6 personel için Personel Gideri (personelin temel maaşları, zamları, sosyal hakları, ek çalışma karşılıkları), SGK Devlet Primi Giderleri hesaplanmış ayrıca Mal ve Hizmet Alım Giderleri (tüketime yönelik mal ve malzeme alımları, kırtasiye ve büro malzemesi alımı, temizlik malzemesi alımları, enerji alımları, giyim ve kuşam alımları, yolluklar, hizmet alımları, menkul mal gayrimaddi hak alım bakım ve onarım giderleri, gayri menkul mal bakım ve onarım giderleri) Sermaye Giderleri için ödenek ayrılmıştır.
- 16) Bu faaliyetteki işlemler müteahhit firmalara ihale edilip yaptırılacaktır. Bu işlem için 2014 yılında Sermaye Giderlerine ödenek ayrılmıştır.

Ekonomik Kod		2014 (")
01	Personel Giderleri	2.233.000,00
02	SGK Devlet Primi Giderleri	399.000,00
03	Mal ve Hizmet Alım Giderleri	2.166.000,00
04	Faiz Giderleri	
05	Cari Transferler	
06	Sermaye Giderleri	762.000,00
07	Sermaye Transferleri	
08	Borç verme	
<b>Toplam Bütçe Kaynak İhtiyacı</b>		<b>5.560.000,00</b>
<b>Bütçe Dışı Kaynak</b>	Döner Sermaye	
	Diğer Yurt İçi	
	Yurt Dışı	
<b>Toplam Bütçe Dışı Kaynak İhtiyacı</b>		<b>0,00</b>
<b>Toplam Kaynak İhtiyacı</b>		<b>5.560.000,00</b>



## ESKİŞEHİR BÜYÜKŞEHİR BELEDİYESİ

2014 MALİ YILI PERFORMANS PROGRAMI

### PERFORMANS HEDEFİ TABLOSU

<b>İdare Adı</b>	<b>ESKİŞEHİR BÜYÜKŞEHİR BELEDİYESİ</b> (SATINALMA DAİRESİ BAŞKANLIĞI)
------------------	--

<b>Amaç IV</b>	<b>ESKİŞEHİR BÜYÜKŞEHİR BELEDİYESİ ÇEVİK VE ÖNCÜ BİR BELEDİYE OLMAYI SÜRDÜRECEK</b>
----------------	---

<b>Hedef IV.5</b>	<b>Belediye Hizmetlerinin Kalitesi ve Erişilebilirliği Yükseltilecek</b>
-------------------	--

<b>Performans Hedefi IV.5.13.</b>	Belediyemizin satınalma hizmetlerini sürdürmek
-----------------------------------	--

Açıklamalar	
Belediyemiz birimlerinden satınalma ile ilgili gelen talepler karşılanacaktır.	

Performans Göstergeleri		2012 Gerçekleşen	2013 Hedeflenen	2014 Hedeflenen
1	Birim taleplerinin karşılanması (%)	91,98	100	100

Açıklama	
Bu gösterge ile Belediyemiz birimlerinden gelen taleplerin karşılanma oranı belirtilmiştir.	

Faaliyetler		Kaynak İhtiyacı (2014) (")		
		Bütçe	Bütçe Dışı	Toplam
1	Satınalma faaliyetleri	1.389.000,00		<b>1.389.000,00</b>
<b>Genel Toplam</b>		<b>1.389.000,00</b>	<b>0,00</b>	<b>1.389.000,00</b>



## ESKİŞEHİR BÜYÜKŞEHİR BELEDİYESİ

2014 MALİ YILI PERFORMANS PROGRAMI

### FAALİYET MALİYETLERİ TABLOSU

<b>İdare Adı</b>	<b>ESKİŞEHİR BÜYÜKŞEHİR BELEDİYESİ</b>
<b>Performans Hedefi IV.5.13.</b>	<b>Belediyemizin satınalma hizmetlerini sürdürmek</b>
<b>Faaliyet Adı</b>	<b>Satınalma faaliyetleri</b>
<b>Sorumlu Harcama Birimi veya Birimleri</b>	<b>SATINALMA DAİRESİ BAŞKANLIĞI</b>
Açıklamalar 15 personel için Personel ve SGK Devlet Prim Giderleri hesaplanmış olup ayrıca satınalma işlemlerinin yürütülmesi için Mal ve Hizmet Alım Giderleri (büro malzemesi ve kırtasiye alımı, ilan gideri ve noter ücreti vs.) için bütçe ödeneği ayrılmıştır.	

<b>Ekonomik Kod</b>		<b>2014 (")</b>
01	Personel Giderleri	794.000,00
02	SGK Devlet Primi Giderleri	141.000,00
03	Mal ve Hizmet Alım Giderleri	454.000,00
04	Faiz Giderleri	
05	Cari Transferler	
06	Sermaye Giderleri	
07	Sermaye Transferleri	
08	Borç verme	
<b>Toplam Bütçe Kaynak İhtiyacı</b>		<b>1.389.000,00</b>
<b>Bütçe Dışı Kaynak</b>	Döner Sermaye	
	Diğer Yurt İçi	
	Yurt Dışı	
<b>Toplam Bütçe Dışı Kaynak İhtiyacı</b>		<b>0,00</b>
<b>Toplam Kaynak İhtiyacı</b>		<b>1.389.000,00</b>



## ESKİŞEHİR BÜYÜKŞEHİR BELEDİYESİ

2014 MALİ YILI PERFORMANS PROGRAMI

### PERFORMANS HEDEFİ TABLOSU

<b>İdare Adı</b>	<b>ESKİŞEHİR BÜYÜKŞEHİR BELEDİYESİ</b> (ULAŞIM DAİRESİ BAŞKANLIĞI)
------------------	---

<b>Amaç IV</b>	<b>ESKİŞEHİR BÜYÜKŞEHİR BELEDİYESİ ÇEVİK VE ÖNCÜ BİR BELEDİYE OLMAYI SÜRDÜRECEK</b>
<b>Hedef IV.5</b>	<b>Belediye Hizmetlerinin Kalitesi ve Erişilebilirliği Yükseltilecek</b>

<b>Performans Hedefi IV.5.14.</b>	Kent içi ulaşım hizmetlerinin sağlıklı bir şekilde yürütülmesi için UKOME Genel Kurulu toplantılarını düzenlemek
<b>Açıklamalar</b> Kent trafiği ve ulaşım konularında kurum, kuruluş ve vatandaşlardan gelen talepleri de dikkate alarak gerekli teknik incelemeleri yapmak, UKOME gündemi oluşturmak, toplantıları yapmak ve UKOME Genel Kurulu'nda alınan kararların ilgililere duyurmak ile büyükşehir belediye ve mücavir alan sınırları içinde nazım plana uygun arazi kullanım ve ulaşım planlama çalışmaları doğrultusunda Büyükşehir Ulaşım Ana Plan'ının güncellenmesi, gerekli ön çalışma, plan, proje ve programların hazırlanmasını sağlamak hedeflenmiştir.	

Performans Göstergeleri		2012 Gerçekleşen	2013 Hedeflenen	2014 Hedeflenen
1	UKOME Genel Kurul toplantı sayısı	15	12	12
<b>Açıklama</b> 2014 yılında 12 adet UKOME Genel Kurul toplantısının yapılması planlanmıştır.				

Faaliyetler		Kaynak İhtiyacı (2014) ( )		
		Bütçe	Bütçe Dışı	Toplam
1	UKOME Genel Kurulu toplantılarının düzenlenmesi	444.000,00		<b>444.000,00</b>
<b>Genel Toplam</b>		<b>444.000,00</b>	<b>0,00</b>	<b>444.000,00</b>



## ESKİŞEHİR BÜYÜKŞEHİR BELEDİYESİ

2014 MALİ YILI PERFORMANS PROGRAMI

### FAALİYET MALİYETLERİ TABLOSU

<b>İdare Adı</b>	<b>ESKİŞEHİR BÜYÜKŞEHİR BELEDİYESİ</b>
<b>Performans Hedefi</b> IV.5.14.	<b>Kent içi ulaşım hizmetlerinin sağlıklı bir şekilde yürütülmesi için UKOME Genel Kurulu toplantılarını düzenlemek</b>
<b>Faaliyet Adı</b>	<b>UKOME Genel Kurulu toplantılarının düzenlenmesi</b>
<b>Sorumlu Harcama Birimi veya Birimleri</b>	<b>ULAŞIM DAİRESİ BAŞKANLIĞI (UKOME Şube Müdürlüğü)</b>
<b>Açıklamalar</b> Kent içi ulaşım hizmetlerinin sağlıklı bir şekilde yürütülmesi için UKOME Genel Kurul gündemini oluşturmak, UKOME toplantılarını düzenlemek ve kararlar alınmasını sağlamak, alınan bu kararların uygulamaya geçirilmesi için kurumları bilgilendirmek amaçlanmıştır. 2014 yılında bu faaliyette iş gereksinimlerine uygun olarak tüm personelimiz dönüşümlü olarak çalışacak olup bu faaliyette kullanılmak üzere aşağıdaki ödenekler ayrılmıştır.	

<b>Ekonomik Kod</b>		<b>2014 ( )</b>
01	Personel Giderleri	146.000,00
02	SGK Devlet Primi Giderleri	25.000,00
03	Mal ve Hizmet Alım Giderleri	273.000,00
04	Faiz Giderleri	
05	Cari Transferler	
06	Sermaye Giderleri	
07	Sermaye Transferleri	
08	Borç Verme	
<b>Toplam Bütçe Kaynak İhtiyacı</b>		<b>444.000,00</b>
<b>Bütçe Dışı Kaynak</b>	Döner Sermaye	
	Diğer Yurt İçi	
	Yurt Dışı	
<b>Toplam Bütçe Dışı Kaynak İhtiyacı</b>		<b>0,00</b>
<b>Toplam Kaynak İhtiyacı</b>		<b>444.000,00</b>



## ESKİŞEHİR BÜYÜKŞEHİR BELEDİYESİ

2014 MALİ YILI PERFORMANS PROGRAMI

### PERFORMANS HEDEFİ TABLOSU

<b>İdare Adı</b>	<b>ESKİŞEHİR BÜYÜKŞEHİR BELEDİYESİ</b> (ZABITA DAİRESİ BAŞKANLIĞI)
------------------	---

<b>Amaç IV</b>	<b>ESKİŞEHİR BÜYÜKŞEHİR BELEDİYESİ ÇEVİK VE ÖNCÜ BİR BELEDİYE OLMAYI SÜRDÜRECEK</b>
----------------	---

<b>Hedef IV.5</b>	<b>Belediye Hizmetlerinin Kalitesi ve Erişebilirliği Yükseltilecek</b>
-------------------	--

<b>Performans Hedefi IV.5.15.</b>	Zabita hizmetlerini yürütmek
-----------------------------------	------------------------------

<b>Açıklamalar</b>
Belediyemiz mücavir alan içinde yaşayan insanların huzur ve sükün içinde yaşamlarını sürdürebilmeleri adına, yetkilerimiz çerçevesinde mevzuatı uygulamak, talep ve şikayetleri en çabuk ve adil bir biçimde neticelendirmek amacıyla belirlenmiştir.

Performans Göstergeleri		2012 Gerçekleşen	2013 Hedeflenen	2014 Hedeflenen
-------------------------	--	------------------	-----------------	-----------------

1	İdari yaptırım karar tutanağı sayısı (adet)	1.388	1.500	1.900
---	---	-------	-------	-------

<b>Açıklama</b>
Denetim ve sorumluluk alanımızda bulunan işyerlerinin kanun ve yönetmeliklerin verdiği yetki çerçevesinde yapılan denetimlerini kapsamaktadır. (işgaliye, afiş, ruhsat ve diğer)

2	Denetim ve kontrol yetkimiz dahilindeki işyerlerinin denetim sayısı (denetlenen işyeri sayısı)	887	1.120	1.120
---	--	-----	-------	-------

<b>Açıklama</b>
Mülkiyeti Büyükşehir Belediyemize ait (otogar, Pazar-Market, Hal Şube Müdürlüğü) ve mülkiyeti Büyükşehir Belediyemize ait olmayıp denetim yetkisi Belediyemize ait olan (akaryakıt istasyonu, otoparklar, kömür ardiyeleri) ve 1.sınıf gayrisihhi işyerlerinin kontrol işlerini kapsamaktadır.



## ESKİŞEHİR BÜYÜKŞEHİR BELEDİYESİ

2014 MALİ YILI PERFORMANS PROGRAMI

3	Belediye içi ve kurum dışı gelen tebligat sayısı	1.681	1.500	500
<p>Açıklama Diğer birimlerden gelen tebligatların ilgiliye tebliğ edilerek ait olduğu birime tebliğ belgelerinin geri gönderilmesi, yine birim ve kurumlar adına istenilen tahkikatların yapılarak ilgili birime gönderilmesi işlerini kapsamaktadır.</p>				
4	Yazılan para cezası miktarı ( )	164.650,00	200.000,00	200.000,00
<p>Açıklama Yapılan denetimler sonucu yürürlükteki mevzuata aykırı hareket edenler hakkında yazılan para cezalarını kapsamaktadır.</p>				
5	Denetim ekibi sayısı (Her birim için 1 ekip)	6	6	6
<p>Açıklama Belediyemiz birimleri ile (İmar ve Şehircilik Dairesi Başkanlığı, Fen İşleri Dairesi Başkanlığı, Çevre Koruma ve Kontrol Dairesi Başkanlığı, Mali Hizmetler Dairesi Başkanlığı, Trafik Şube Müdürlüğü ve Otobüs Şube Müdürlüğü) müşterek yapılan kontrol ve denetim için ekip oluşturulması işini kapsamaktadır.</p>				
6	İstek ve şikayetlerin değerlendirilme oranı (%)	100	100	100
<p>Açıklama Vatandaşlarımızdan gelen yazılı istek ve şikayetler 15 gün içerisinde değerlendirilmektedir.</p>				

Faaliyetler		Kaynak İhtiyacı (2014) ( )		
		Bütçe	Bütçe Dışı	Toplam
1	Zabıta kontrol ve denetim faaliyetleri	2.615.000,00		2.615.000,00
<b>Genel Toplam</b>		<b>2.615.000,00</b>	<b>0,00</b>	<b>2.615.000,00</b>



## ESKİŞEHİR BÜYÜKŞEHİR BELEDİYESİ

2014 MALİ YILI PERFORMANS PROGRAMI

### FAALİYET MALİYETLERİ TABLOSU

<b>İdare Adı</b>	<b>ESKİŞEHİR BÜYÜKŞEHİR BELEDİYESİ</b>
<b>Performans Hedefi IV.5.15.</b>	<b>Zabıta hizmetlerini yürütmek</b>
<b>Faaliyet Adı</b>	<b>Zabıta kontrol ve denetim faaliyetleri</b>
<b>Sorumlu Harcama Birimi veya Birimleri</b>	<b>ZABITA DAİRESİ BAŞKANLIĞI</b>
<p>Açıklamalar</p> <p>Zabıta Dairesi Başkanlığı bünyesinde 45 personel bulunmakta olup Merkez, Otogar, Hal ve Pazar Market Karakolları'nda hizmet verilmektedir. Belediyemizin denetim ve sorumluluk alanında meydana gelen olumsuz durumların tespiti ve ortadan kaldırılması, sorumluluk bölgemizde faaliyet gösteren işyerleri ile ikamet eden vatandaşların belediye kanun ve yönetmeliklerine aykırı olan davranışların önlenmesi, halkın nizam ve intizamının devamı ile çağdaş şehir gereklerine uygun olarak yaşayışın temini adına yedi gün yirmi dört saat görev yapılmaktadır.</p> <p>Belediyemizin mülkiyetindeki işyerleri, 1. Sınıf GSM'lerin işyeri açma ve çalışma ruhsatı ve hafta tatili çalışma ruhsatı kontrolleri ile sorumluluk bölgelerimizde bulunan işyerlerinin işgaliye ve afiş kontrolleri, ayrıca satışa sunulan malların etiket kontrolleri yapılmaktadır.</p> <p>Belediyemiz Veteriner Hekimi ile müştereken et satış işyerlerinin denetimi yapılmaktadır.</p> <p>Kömür ardiyelerinin katı yakıt izin belgesi alıp almadıklarının kontrolü yapılmakta, ayrıca kömür satış yerlerinde satışa sunulan yakıtların kontrolü yapılarak Mahalli Çevre Kurulu Kararı'nda belirlenen standartlara uymayan yakıtlardan numune alınarak tahlile gönderilmektedir.</p> <p>İl Kültür ve Turizm Müdürlüğü ekipleri ile müşterek olarak cd satış yerlerinin denetimi yapılmaktadır.</p> <p>Belediyemiz ölçü-ayar memurluğu ekipleri ile müşterek olarak işyerlerinin tartım aletleri kontrol edilmekte, damgasız tartım aleti ile satış yapan işyerleri hakkında cezai işlem uygulanmaktadır.</p> <p>Gerek 153 nolu telefona, gerekse de Belediyemize yazılı dilekçe ile iletilen istek ve şikayetler değerlendirilmektedir.</p> <p>Belediyemiz İmar ve Şehircilik Dairesi Başkanlığı ekipleri ile müşterek olarak şehrimizin tüm cadde ve sokaklarında inşaat kontrolleri yapılmaktadır.</p> <p>Belediyemiz Çevre Koruma ve Kontrol Dairesi Başkanlığı ekipleri ile birlikte mücavir alan sınırları içerisinde kontroller yapılarak çevre kontrolü ve izinsiz moloz ve hafriyat dökümü yapılması önlenmekte ve gerekli cezai işlemler uygulanmaktadır.</p> <p>Eskişehir Valiliği Gıda, Tarım ve Hayvancılık İl Müdürlüğü mühendisleri ile birlikte sorumluluk bölgemizde faaliyet gösteren ekmek fırınları düzenli olarak denetlenmektedir.</p> <p>Büyükşehir Belediyemiz birimlerinden ve diğer kurumlardan gelen tebligatlar ilgililerine tebliğ edilmekte ve tebellüğ belgeleri ilgili daire başkanlığı veya kuruma gönderilmektedir. Belediyemiz diğer birimlerine, kendi faaliyetleri esnasında kolluk olarak nezaret edilmekte, gerektiğinde zabıta yönden tutanak düzenlenmekte ve yardımcı olunmaktadır.</p>	





## ESKİŞEHİR BÜYÜKŞEHİR BELEDİYESİ

2014 MALİ YILI PERFORMANS PROGRAMI

2014 yılı faaliyetlerinde kullanılmak üzere 44 personel için Personel Giderleri, SGK Devlet Primi Giderleri hesaplanmış olup ayrıca Mal ve Hizmet Alım Giderleri, Cari Transferler ve Sermaye Giderleri için bütçe ayrılmıştır.

Ekonomik Kod		2014 ( )
01	Personel Giderleri	1.981.000,00
02	SGK Devlet Primi Giderleri	298.000,00
03	Mal ve Hizmet Alım Giderleri	320.000,00
04	Faiz Giderleri	
05	Cari Transferler	1.000,00
06	Sermaye Giderleri	15.000,00
07	Sermaye Transferleri	
08	Borç verme	
<b>Toplam Bütçe Kaynak İhtiyacı</b>		<b>2.615.000,00</b>
<b>Bütçe Dışı Kaynak</b>	Döner Sermaye	
	Diğer Yurt İçi	
	Yurt Dışı	
<b>Toplam Bütçe Dışı Kaynak İhtiyacı</b>		<b>0,00</b>
<b>Toplam Kaynak İhtiyacı</b>		<b>2.615.000,00</b>



## ESKİŞEHİR BÜYÜKŞEHİR BELEDİYESİ

2014 MALİ YILI PERFORMANS PROGRAMI

### PERFORMANS HEDEFİ TABLOSU

<b>İdare Adı</b>	<b>ESKİŞEHİR BÜYÜKŞEHİR BELEDİYESİ</b> (BİLGİ İŞLEM DAİRESİ BAŞKANLIĞI)
<b>Amaç IV</b>	<b>ESKİŞEHİR BÜYÜKŞEHİR BELEDİYESİ ÇEVİK VE ÖNCÜ BİR BELEDİYE OLMAYI SÜRDÜRECEK</b>
<b>Hedef IV.5</b>	<b>Belediye Hizmetlerinin Kalitesi ve Erişilebilirliği Yükseltilecek</b>
<b>Performans Hedefi IV.5.16.</b>	Belediye iş ve işlemlerinde ihtiyaç duyulan alanlarda veri ve bilgilerin derlenmesi, değerlendirilmesi, gerekli istatistiklerin üretilmesi, açık ve anlaşılır bir şekilde ifade edilmesi ve arşivlenmesi olmak üzere karar sistemlerine destek olacak istatistikî verileri toplamak, araştırmak ve analizlerini yapmak
<b>Açıklamalar</b>	Eskişehir ili, mahalli idareler, belediye iş ve işlemleri ile ilgili istatistikî veriler bir araya toplanarak, istatistiksel araştırma tekniklerine uygun biçimde, tablolar ve grafik destekli pek çok ana başlık ve alt başlıklar altında güvenilir, aydınlatıcı bir rehber olacak şekilde kaynak haline getirilecektir.

<b>Performans Göstergeleri</b>		<b>2012 Gerçekleşen</b>	<b>2013 Hedeflenen</b>	<b>2014 Hedeflenen</b>
1	İstatistikî veri derleme çalışmalarının tamamlanması (%)	100	100	100
<b>Açıklama</b> Kurum ve birimlerden güncel verilerin toplanmasına devam edilecektir.				
2	"Eskişehir İstatistikleri" kitabının güncel verilerle yayınlanması	1	1	1
<b>Açıklama</b> Kurum ve birimlerden gelen veriler ile güncel bir kaynak oluşturmak amaçlanmıştır.				
3	Mahalli İdareler Genel Müdürlüğü ile ilgili veri derlenmesi (%)	-*	-*	100
<b>Açıklama</b> * İçişleri Bakanlığı Mahalli İdareler Genel Müdürlüğü Yerel Bilgi Projesi kapsamında verilerin toplanması, derlenmesi ve girişlerinin yapılmasına 2013 yılında başlanmıştır.				
4	İl Planlama ve Koordinasyon Müdürlüğü ile ilgili veri derlenmesi (%)	-*	-*	100
<b>Açıklama</b> * Eskişehir Valiliği İl Planlama ve Koordinasyon Müdürlüğü'nün İl Brifing Projesi kapsamında verilerin toplanması, derlenmesi ve girişlerinin yapılmasına 2013 yılında başlanmıştır.				

<b>Faaliyetler</b>	<b>Kaynak İhtiyacı (2014) (TL)</b>			
	<b>Bütçe</b>	<b>Bütçe Dışı</b>	<b>Toplam</b>	
1	İstatistikî veri derleme işlemleri	106.000,00		<b>106.000,00</b>
<b>Genel Toplam</b>	<b>106.000,00</b>	<b>0,00</b>	<b>106.000,00</b>	



## ESKİŞEHİR BÜYÜKŞEHİR BELEDİYESİ

2014 MALİ YILI PERFORMANS PROGRAMI

### FAALİYET MALİYETLERİ TABLOSU

<b>İdare Adı</b>	<b>ESKİŞEHİR BÜYÜKŞEHİR BELEDİYESİ</b>
<b>Performans Hedefi IV.5.16.</b>	<b>Belediye iş ve işlemlerinde ihtiyaç duyulan alanlarda veri ve bilgilerin derlenmesi, değerlendirilmesi, gerekli istatistiklerin üretilmesi, açık ve anlaşılır bir şekilde ifade edilmesi ve arşivlenmesi olmak üzere karar sistemlerine destek olacak istatistikî verileri toplamak, araştırmak ve analizlerini yapmak</b>
<b>Faaliyet Adı</b>	<b>İstatistiki veri derleme işlemleri</b>
<b>Sorumlu Harcama Birimi veya Birimleri</b>	<b>BİLGİ İŞLEM DAİRESİ BAŞKANLIĞI (İstatistik Şube Müdürlüğü)</b>
<b>Açıklamalar</b> Eskişehir ili, mahalli idareler, belediye iş ve işlemleri ile ilgili derlenen istatistiki veriler geniş kapsamlı bir şekilde "İstatistiklerle Eskişehir 2009" ,"Eskişehir İstatistikleri 2010" ve "Eskişehir İstatistikleri 2011" adı altında yayın haline getirilmiştir."Eskişehir İstatistikleri 2011" kitabı grafik tasarımı aşamasındadır. Aynı doğrultuda kapsam genişletilerek 2012 ve 2013 yılları için veri derleme çalışmalarına devam edilip söz konusu verilerin yayın haline getirilmesi hedeflenmektedir. İstatistik Şube Müdürlüğü Personeli; 1 Şube Müdür Vekili ve 2 İstatistikçi'den oluşmaktadır. Güncel bir arşiv oluşturmak adına kurum ve birimlerden resmi yazışmalarla veri talebi yapılmaktadır. İstatistiki veri derleme faaliyetini gerçekleştirmek üzere İstatistik Şube Müdürlüğü'nde; 3 personel görev almakta olup Personel Gideri (personelin temel maaşları, zamları, sosyal hakları, ek çalışma karşılıkları), SGK Devlet Primi Giderleri, Mal ve Hizmet Alım Giderleri (tüketime yönelik mal ve malzeme alımları, kırtasiye ve büro malzemesi alımı, giyim ve kuşam alımları, yolluklar, hizmet alımları, temsil ve tanıtma giderleri ve menkul mal alım giderleri) hesaplanmıştır.	

<b>Ekonomik Kod</b>		<b>2014 ( )</b>
01	Personel Giderleri	63.000,00
02	SGK Devlet Primi Giderleri	11.000,00
03	Mal ve Hizmet Alım Giderleri	32.000,00
04	Faiz Giderleri	
05	Cari Transferler	
06	Sermaye Giderleri	
07	Sermaye Transferleri	
08	Borç verme	
<b>Toplam Bütçe Kaynak İhtiyacı</b>		<b>106.000,00</b>
<b>Bütçe Dışı Kaynak</b>	Döner Sermaye	
	Diğer Yurt İçi	
	Yurt Dışı	
<b>Toplam Bütçe Dışı Kaynak İhtiyacı</b>		<b>0,00</b>
<b>Toplam Kaynak İhtiyacı</b>		<b>106.000,00</b>



# ESKİŞEHİR BÜYÜKŞEHİR BELEDİYESİ

2014 MALİ YILI PERFORMANS PROGRAMI

## PERFORMANS HEDEFİ TABLOSU

<b>İdare Adı</b>	<b>ESKİŞEHİR BÜYÜKŞEHİR BELEDİYESİ</b> (SOSYAL HİZMETLER DAİRESİ BAŞKANLIĞI)
------------------	---

<b>Amaç IV</b>	<b>ESKİŞEHİR BÜYÜKŞEHİR BELEDİYESİ ÇEVİK VE ÖNCÜ BİR BELEDİYE OLMAYI SÜRDÜRECEK</b>
----------------	---

<b>Hedef IV.6</b>	<b>Şehrin Turistik Potansiyelinin Gelişimine Katkı Sağlamak Üzere Kentsel Gelişim Projeleri Geliştirilecek</b>
-------------------	--

<b>Performans Hedefi IV.6.1.</b>	Şehrin turistik potansiyelinin gelişimine katkı sağlamak
----------------------------------	--

<b>Açıklamalar</b>	Şehrin turistik potansiyelinin gelişimine katkı sağlamak amacıyla; turistik hediyelik eşya üretimini desteklemek, şehri tanıtıcı faaliyetler düzenlemek, çeşitli sosyal-kültürel aktiviteler hazırlamak, düzenlemek ve desteklemek hedeflenmiştir.
--------------------	--

<b>Performans Göstergeleri</b>		<b>2012 Gerçekleşen</b>	<b>2013 Hedeflenen</b>	<b>2014 Hedeflenen</b>
1	Eskişehir'i tanıtıcı düzenlenmesi planlanan faaliyet sayısı	30	35	35

<b>Açıklama</b>	Belediyeler, kamu kurum ve kuruluşları, üniversiteler, STK'lar vb. Belediyemizi ziyarete gelenlere, yapılacak belediye projelerini tanıtıcı şehir turları düzenlenecek, sunumlar yapılacaktır.
-----------------	--

2	Hediyelik eşya üretilmesi ve pazarlanması yönünde yapılması planlanan çalışma sayısı	9	10	10
---	--	---	----	----

<b>Açıklama</b>	Mevcut eğitim merkezlerimizde turistik amaca yönelik hediyelik eşya üretilmesi ve pazarlanması yönünde kursiyerlere eğitimler verilerek yönlendirilmelerinin sağlanacak, bu yönde şehir içi ve şehir dışında yapılan festival, etkinliklerde tanıtıcı stantlar kurulmasına yönelik çalışmalar yıl boyunca devam edecektir.
-----------------	--

3	Düzenlenmesi planlanan sosyal, kültürel etkinlik sayısı	44	15	45
---	---	----	----	----

<b>Açıklama</b>	Belediyemiz, birimimiz ve çeşitli dernek, kurum ve kuruluşlar, kişiler ile ortaklaşa düzenlenecek sportif faaliyetler, eğitim, seminer, sunum, konser, sergi, ramazan etkinlikleri vb. etkinlikler yıl boyunca gerçekleştirilecektir.
-----------------	---

<b>Faaliyetler</b>		<b>Kaynak İhtiyacı (2014) (")</b>		
		<b>Bütçe</b>	<b>Bütçe Dışı</b>	<b>Toplam</b>
1	Şehrin turistik potansiyelinin gelişimine katkı çalışmaları	2.562.549,00		<b>2.562.549,00</b>
<b>Genel Toplam</b>		<b>2.562.549,00</b>	<b>0,00</b>	<b>2.562.549,00</b>



## ESKİŞEHİR BÜYÜKŞEHİR BELEDİYESİ

2014 MALİ YILI PERFORMANS PROGRAMI

### FAALİYET MALİYETLERİ TABLOSU

<b>İdare Adı</b>	<b>ESKİŞEHİR BÜYÜKŞEHİR BELEDİYESİ</b>
<b>Performans Hedefi IV.6.1.</b>	<b>Şehrin turistik potansiyelinin gelişimine katkı sağlamak</b>
<b>Faaliyet Adı</b>	<b>Şehrin turistik potansiyelinin gelişimine katkı çalışmaları</b>
<b>Sorumlu Harcama Birimi veya Birimleri</b>	<b>SOSYAL HİZMETLER DAİRESİ BAŞKANLIĞI (Sosyal Yardım Hizmetleri Şube Müdürlüğü)</b>
<b>Açıklamalar</b> 2014 yılında bu faaliyette çalışacak 20 personel için Personel Gideri (personelin temel maaşları, zamları, sosyal hakları, ek çalışma karşılıkları) ve SGK Devlet Primi Giderleri hesaplanmış ayrıca Mal ve Hizmet Alım Giderleri (tüketime yönelik mal ve malzeme alımları, kırtasiye ve büro malzemesi alımı, giyim ve kuşam alımları, yolluklar, hizmet alımları), Sermaye Giderleri için ödenek ayrılmıştır.	

<b>Ekonomik Kod</b>		<b>2014 ( )</b>
01	Personel Giderleri	827.420,00
02	SGK Devlet Primi Giderleri	156.129,00
03	Mal ve Hizmet Alım Giderleri	1.498.500,00
04	Faiz Giderleri	
05	Cari Transferler	
06	Sermaye Giderleri	80.500,00
07	Sermaye Transferleri	
08	Borç Verme	
<b>Toplam Bütçe Kaynak İhtiyacı</b>		<b>2.562.549,00</b>
<b>Bütçe Dışı Kaynak</b>	Döner Sermaye	
	Diğer Yurt İçi	
	Yurt Dışı	
<b>Toplam Bütçe Dışı Kaynak İhtiyacı</b>		<b>0,00</b>
<b>Toplam Kaynak İhtiyacı</b>		<b>2.562.549,00</b>



## ESKİŞEHİR BÜYÜKŞEHİR BELEDİYESİ

2014 MALİ YILI PERFORMANS PROGRAMI

### PERFORMANS HEDEFİ TABLOSU

<b>İdare Adı</b>	<b>ESKİŞEHİR BÜYÜKŞEHİR BELEDİYESİ</b> (FEN İŞLERİ DAİRESİ BAŞKANLIĞI)
------------------	---

<b>Amaç IV</b>	<b>ESKİŞEHİR BÜYÜKŞEHİR BELEDİYESİ ÇEVİK VE ÖNCÜ BİR BELEDİYE OLMAYI SÜRDÜRECEK.</b>
<b>Hedef IV.6</b>	<b>Şehrin Turistik Potansiyelinin Gelişimine Katkı Sağlamak Üzere Kentsel Gelişim Projeleri Geliştirilecek</b>

<b>Performans Hedefi IV.6.2.</b>	Kentsel Gelişim Projesi Islah ve Düzenleme İş'i etaplar halinde tamamlamak
<b>Açıklamalar</b>	<p>Bu proje kapsamında, çağdaş ve modern bir şehir yaratmakla beraber, şehrin yaşanılabilirliğini arttırmak ve turistik potansiyelinin gelişimine katkı sağlamak amaçlanmıştır.</p> <p>Şehrimizin muhtelif semtlerindeki meydan, bulvar, yaya yolları, bisiklet yolları, tretuvar yapımları ile bulvar, cadde, taşıt yolları, köprülerin kaplamaları, korkulukları, aydınlatma elemanları, parklar içindeki çeşitli düzenlemeler, parke taş, doğal taş kaplamalar, renkli-renksiz, baskılı-baskısız asfalt işleri, kent mobilyaları ve ürünlerinin temini ile park, bahçe, meydan, bulvar gibi alanlara yerleştirilmesi işleridir.</p>

Performans Göstergeleri		2012 Gerçekleşen	2013 Hedeflenen	2014 Hedeflenen
1	Kentsel Gelişim Islah ve Düzenleme İş'i (%)	49	25	1
<b>Açıklama</b>		Etaplar halinde yapılmakta olup 6. etap 2013 yılı sonuna kadar tamamlanacaktır. Sürekliliğine yönelik plan, proje, etüt çalışmaları devam etmektedir.		

Faaliyetler		Kaynak İhtiyacı (2014) (₺)		
		Bütçe	Bütçe Dışı	Toplam
1	Kentsel Gelişim Projesi Islah ve Düzenleme İş'i	6.236.200,00		<b>6.236.200,00</b>
<b>Genel Toplam</b>		<b>6.236.200,00</b>	<b>0,00</b>	<b>6.236.200,00</b>



## ESKİŞEHİR BÜYÜKŞEHİR BELEDİYESİ

2014 MALİ YILI PERFORMANS PROGRAMI

### FAALİYET MALİYETLERİ TABLOSU

<b>İdare Adı</b>	<b>ESKİŞEHİR BÜYÜKŞEHİR BELEDİYESİ</b>
<b>Performans Hedefi IV.6.2.</b>	<b>Kentsel Gelişim Projesi Islah ve Düzenleme İş'i'ni etaplar halinde tamamlamak</b>
<b>Faaliyet Adı</b>	<b>Kentsel Gelişim Projesi Islah ve Düzenleme İş'i</b>
<b>Sorumlu Harcama Birimi veya Birimleri</b>	<b>FEN İŞLERİ DAİRESİ BAŞKANLIĞI (Yapı İşleri Şube Müdürlüğü)</b>
<b>Açıklamalar</b> Sermaye giderleri; yatırıma ait projelere esas çıkarılan keşiflerden faydalanmak suretiyle, proje aşamasında olup keşif çıkarılması mümkün olmayanlar ise yapısal maliyetlerin m <sup>2</sup> değeri üzerinden tahmini maliyet hesaplamaları yapılarak oluşturulmuştur. Sermaye giderleri, yatırıma ait doğrudan temin dışında ihale edilecek işlerin toplam kaynak ihtiyacını ifade eder. İhale edilen işlerin kontrolü ile doğrudan temin kapsamında mal alımlarının yapılarak, imalatların Fen İşleri Dairesi Başkanlığı personeli iş gücüyle yapılması sonucu oluşacak personel giderleri hesaplanmış ve maliyet giderlerine yansıtılmıştır. Mal ve hizmet alım giderleri, yatırım sermaye giderinin, genel sermaye giderine oranı gözetilerek maliyetlere yansıtılmış, toplam kaynak ihtiyacı tespit edilmiştir.	

<b>Ekonomik Kod</b>		<b>2014 ( )</b>
01	Personel Giderleri	325.000,00
02	SGK Devlet Primi Giderleri	41.000,00
03	Mal ve Hizmet Alım Giderleri	870.200,00
04	Faiz Giderleri	
05	Cari Transferler	
06	Sermaye Giderleri	5.000.000,00
07	Sermaye Transferleri	
08	Borç verme	
<b>Toplam Bütçe Kaynak İhtiyacı</b>		<b>6.236.200,00</b>
<b>Bütçe Dışı Kaynak</b>	Döner Sermaye	
	Diğer Yurt İçi	
	Yurt Dışı	
<b>Toplam Bütçe Dışı Kaynak İhtiyacı</b>		<b>0,00</b>
<b>Toplam Kaynak İhtiyacı</b>		<b>6.236.200,00</b>



## ESKİŞEHİR BÜYÜKŞEHİR BELEDİYESİ

2014 MALİ YILI PERFORMANS PROGRAMI

### PERFORMANS HEDEFİ TABLOSU

<b>İdare Adı</b>	<b>ESKİŞEHİR BÜYÜKŞEHİR BELEDİYESİ</b> (SOSYAL HİZMETLER DAİRESİ BAŞKANLIĞI)
------------------	---

<b>Amaç IV</b>	<b>ESKİŞEHİR BÜYÜKŞEHİR BELEDİYESİ ÇEVİK VE ÖNCÜ BİR BELEDİYE OLMAYI SÜRDÜRECEK</b>
----------------	---

<b>Hedef IV.7</b>	<b>Eskişehir'in Gelişimine Katkı Sağlayacak Her Tür İşbirliği Gerçekleştirilecek</b>
-------------------	--

<b>Performans Hedefi IV.7.1.</b>	Sivil toplum örgütlerine verilen destek artırılarak sürdürülecek. Eskişehir'in gelişimine katkı sağlayacak her türlü özel, kamu kurum ve kuruluşları ile ulusal ve uluslararası işbirlikleri gerçekleştirilecek
----------------------------------	---

<b>Açıklamalar</b>
Ulusal ve uluslararası fon-hibeden yararlanmak üzere araştırma yapmak, bu konuda personeli eğitmek ve projeler hazırlayarak başvurmak, gerek yerel, gerek ulusal ve uluslararası kişi, kurum ve kuruluşlarla bağlantılar kurmak yönünde araştırmalar yapmak, işbirlikleri kurmak ve ortaklaşa çalışmalarını gerçekleştirmek hedeflenmiştir.

<b>Performans Göstergeleri</b>		<b>2012 Gerçekleşen</b>	<b>2013 Hedeflenen</b>	<b>2014 Hedeflenen</b>
1	Ulusal ve uluslararası fon-hibeden yararlanmak üzere başvurulması planlanan proje sayısı (adet)	7	3	2

<b>Açıklama</b>
Ulusal ve uluslararası açılan hibe programları takip edilerek başvurusu açılan programlara Belediyemizin faaliyetlerine uygun projeler üretmek üzere başvuruda bulunulacaktır.

2	Ulusal ve uluslararası fon-hibeden yararlanmak üzere başvurusu kabul edilmesi beklenen proje sayısı (adet)	2	1	2
---	--	---	---	---

<b>Açıklama</b>
Ulusal ve uluslararası projelerden başvurusu yapıp kabul edilen proje sayısıdır.





## ESKİŞEHİR BÜYÜKŞEHİR BELEDİYESİ

2014 MALİ YILI PERFORMANS PROGRAMI

3	Ulusal ve uluslararası fon-hibeden yararlanmak üzere eğitilmesi planlanan personel sayısı	1	5	3
Açıklama AB Proje Ofisimizdeki görevli personellerin konularıyla ilgili eğitimlere katılımları sağlanacaktır.				
4	Yerel, ulusal ve uluslararası kişi, kurum ve kuruluşlarla ortaklaşa yapılması planlanan çalışma sayısı (adet)	6	5	2
Açıklama Yerel, ulusal ve uluslararası kişi, kurum ve kuruluşlarla ortaklaşa projeler gerçekleştirilecektir.				
5	Destek verilmesi planlanan STK sayısı	52	5	1
Açıklama AB Proje Ofisimiz tarafından proje başvurusu yapmak isteyen STK'lara proje yazımı ve projenin gerçekleştirilmesi süresinde gerekli destekler verilecektir.				

Faaliyetler		Kaynak İhtiyacı (2014) (")		
		Bütçe	Bütçe Dışı	Toplam
1	Her türlü özel, kamu kurum ve kuruluşları ile ulusal ve uluslararası işbirlikleri ve fon-hibelerden yararlanma faaliyetleri	1.266.095,00		<b>1.266.095,00</b>
<b>Genel Toplam</b>		<b>1.266.095,00</b>	<b>0,00</b>	<b>1.266.095,00</b>



## ESKİŞEHİR BÜYÜKŞEHİR BELEDİYESİ

2014 MALİ YILI PERFORMANS PROGRAMI

### FAALİYET MALİYETLERİ TABLOSU

<b>İdare Adı</b>	<b>ESKİŞEHİR BÜYÜKŞEHİR BELEDİYESİ</b>
<b>Performans Hedefi IV.7.1.</b>	<b>Sivil toplum örgütlerine verilen destek artırılarak sürdürülecek. Eskişehir'in gelişimine katkı sağlayacak her türlü özel, kamu kurum ve kuruluşları ile ulusal ve uluslararası işbirlikleri gerçekleştirilecek</b>
<b>Faaliyet Adı</b>	<b>Her türlü özel, kamu kurum ve kuruluşları ile ulusal ve uluslararası işbirlikleri ve fon-hibelerden yararlanma faaliyetleri</b>
<b>Sorumlu Harcama Birimi veya Birimleri</b>	<b>SOSYAL HİZMETLER DAİRESİ BAŞKANLIĞI (Sosyal Yardım Hizmetleri Şube Müdürlüğü)</b>
<b>Açıklamalar</b> 2014 yılında bu faaliyette çalışacak 9 personel için Personel Gideri (personelin temel maaşları, zamları, sosyal hakları, ek çalışma karşılıkları) ve SGK Devlet Primi Giderleri hesaplanmış ayrıca Mal ve Hizmet Alım Giderleri (tüketime yönelik mal ve malzeme alımları, kırtasiye ve büro malzemesi alımı, giyim ve kuşam alımları, yolluklar, hizmet alımları), Sermaye Giderleri için ödenek ayrılmıştır.	

<b>Ekonomik Kod</b>		<b>2014 ( )</b>
01	Personel Giderleri	372.337,00
02	SGK Devlet Primi Giderleri	70.258,00
03	Mal ve Hizmet Alım Giderleri	658.000,00
04	Faiz Giderleri	
05	Cari Transferler	
06	Sermaye Giderleri	165.500,00
07	Sermaye Transferleri	
08	Borç Verme	
<b>Toplam Bütçe Kaynak İhtiyacı</b>		<b>1.266.095,00</b>
<b>Bütçe Dışı Kaynak</b>	Döner Sermaye	
	Diğer Yurt İçi	
	Yurt Dışı	
<b>Toplam Bütçe Dışı Kaynak İhtiyacı</b>		<b>0,00</b>
<b>Toplam Kaynak İhtiyacı</b>		<b>1.266.095,00</b>



## ESKİŞEHİR BÜYÜKŞEHİR BELEDİYESİ

2014 MALİ YILI PERFORMANS PROGRAMI

### PERFORMANS HEDEFİ TABLOSU

<b>İdare Adı</b>	<b>ESKİŞEHİR BÜYÜKŞEHİR BELEDİYESİ</b> (ULAŞIM DAİRESİ BAŞKANLIĞI)
------------------	---

<b>Amaç IV</b>	<b>ESKİŞEHİR BÜYÜKŞEHİR BELEDİYESİ ÇEVİK VE ÖNCÜ BİR BELEDİYE OLMAYI SÜRDÜRECEK</b>
<b>Hedef IV.7</b>	<b>Eskişehir'in Gelişimine Katkı Sağlayacak Her Tür İşbirlikleri Gerçekleştirilecek</b>

<b>Performans Hedefi IV.7.2.</b>	Akıllı ulaşım sistemleri ile kent içi ulaşım hizmetlerinin sağlıklı bir şekilde yürütülmesini sağlamak
----------------------------------	--

#### Açıklamalar

Bursa Eskişehir Bilecik Kalkınma Ajansı'nın (BEBKA) "Çevre ve Enerji Mali Destek 2011 Yılı Teklif Çağrısı Programı" kapsamında 15 Aralık 2011 tarihinde "Eskişehir'de Trafik Akışının İyileştirilmesi ile Çevreye Salınan Hava Kirlenmelerin Azaltılması" adlı proje başvurusunda bulunulmuştur. 2012 yılında proje BEBKA tarafından kabul edilmiştir. 2012 yılının nisan ayında sözleşmesi imzalanan proje ile ilgili çalışmalar başlatılmış olup 2013 yılında bitirilmesi hedeflenmektedir. Bu proje kapsamında kurulacak trafik kontrol merkezinden kavşakların izlenmesi ve yönetilmesi mümkün olacak ve buna bağlı olarak taşıtların trafik ışıklarında bekleme süreleri kısaltılarak; yakıt tasarrufu, emisyon azaltımı; çevre ve gürültü kirliliğinin önlenmesi sağlanacaktır.

Performans Göstergeleri		2012 Gerçekleşen	2013 Hedeflenen	2014 Hedeflenen
1	Akıllı kavşak haline dönüştürülecek kavşak sayısı (adet)	-	-*	10

#### Açıklama

Kent sürekli büyümekte olup buna bağlı olarak yapılaşmada ve araç sayısında da artış meydana gelmektedir. Araç sayısındaki artış, araçların trafiğin yoğunluğuna göre kavşaklardaki bekleme süreleri ile ilgili düzenlemelerin yapılmasını gerektirmektedir. Trafik kontrol merkezinden izlenen kavşak sayısının artmasıyla kavşaklar arasındaki ve kavşaklarda bekleme sürelerinde ayarlamaların yapılmasıyla trafik akışının optimum şekilde rahatlaması sağlanacaktır.

\* 2013 yılında 17 adet akıllı kavşak çalışması başlatılmıştır.

Faaliyetler		Kaynak İhtiyacı (2014) (TL)		
		Bütçe	Bütçe Dışı	Toplam
1	Akıllı ulaşım sistemleri ile ilgili faaliyetler	302.200,00		302.200,00
<b>Genel Toplam</b>		<b>302.200,00</b>	<b>0,00</b>	<b>302.200,00</b>



## ESKİŞEHİR BÜYÜKŞEHİR BELEDİYESİ

2014 MALİ YILI PERFORMANS PROGRAMI

### FAALİYET MALİYETLERİ TABLOSU

<b>İdare Adı</b>	<b>ESKİŞEHİR BÜYÜKŞEHİR BELEDİYESİ</b>
<b>Performans Hedefi IV.7.2.</b>	<b>Akıllı ulaşım sistemleri ile kent içi ulaşım hizmetlerinin sağlıklı bir şekilde yürütülmesini sağlamak</b>
<b>Faaliyet Adı</b>	<b>Akıllı ulaşım sistemleri ile ilgili faaliyetler</b>
<b>Sorumlu Harcama Birimi veya Birimleri</b>	<b>ULAŞIM DAİRESİ BAŞKANLIĞI (Trafik Şube Müdürlüğü)</b>
<b>Açıklamalar</b> Bursa Eskişehir Bilecik Kalkınma Ajansı'nın (BEBKA) "Çevre ve Enerji Mali Destek 2011 Yılı Teklif Çağrısı Programı" kapsamında 15 Aralık 2011 tarihinde "Eskişehir'de Trafik Akışının İyileştirilmesi ile Çevreye Salınan Hava Kirlenmelerinin Azaltılması" adlı proje başvurusunda bulunulmuştur. 2012 yılında proje BEBKA tarafından kabul edilmiştir. 2012 yılının nisan ayında sözleşmesi imzalanan proje ile ilgili çalışmalar başlatılmış olup 2013 yılında bitirilmesi hedeflenmektedir. Bu proje kapsamında kurulacak trafik kontrol merkezinden kavşakların izlenmesi ve kontrol edilmesi mümkün olacak ve buna bağlı taşıtların trafik ışıklarında bekleme süreleri kısaltılarak; yakıt tasarrufu, emisyon azaltımı; çevre ve gürültü kirliliğinin önlenmesi sağlanacaktır. 2014 yılında bu faaliyette iş gereksinimlerine uygun olarak tüm personelimiz dönüşümlü olarak çalışacak olup bu faaliyette kullanılmak üzere aşağıdaki ödenekler ayrılmıştır.	

<b>Ekonomik Kod</b>		<b>2014 ( )</b>
01	Personel Giderleri	87.000,00
02	SGK Devlet Primi Giderleri	15.200,00
03	Mal ve Hizmet Alım Giderleri	200.000,00
04	Faiz Giderleri	
05	Cari Transferler	
06	Sermaye Giderleri	
07	Sermaye Transferleri	
08	Borç Verme	
<b>Toplam Bütçe Kaynak İhtiyacı</b>		<b>302.200,00</b>
<b>Bütçe Dışı Kaynak</b>	Döner Sermaye	
	Diğer Yurt İçi	
	Yurt Dışı	
<b>Toplam Bütçe Dışı Kaynak İhtiyacı</b>		<b>0,00</b>
<b>Toplam Kaynak İhtiyacı</b>		<b>302.200,00</b>



**ESKİŞEHİR BÜYÜKŞEHİR BELEDİYESİ**  
2014 MALİ YILI PERFORMANS PROGRAMI

---



ESKİŞEHİR BÜYÜKŞEHİR BELEDİYESİ  
2014 MALİ YILI PERFORMANS PROGRAMI

İDARE PERFORMANS TABLOSU (1)

İdare Adı			ESKİŞEHİR BÜYÜKŞEHİR BELEDİYESİ					
Performans Hedefi	Faaliyet Sayısı	Performans Hedefi	BÜTÇE İÇİ		BÜTÇE DIŞI		TOPLAM	
			..	PAY (%)	..	PAY (%)	..	PAY (%)
I.1.1	2	Senfoni orkestrası konserleri dinleyici ve şehir tiyatroları oyunları izleyici sayısının en az % 5 artışını sağlamak	12.373.000,00	3,02			12.373.000,00	3,02
I.2.1.	2	Müze kompleksini tamamlamak ve ziyaretçi sayısını her yıl 2 katı arttırmak	995.000,00	0,24			995.000,00	0,24
I.3.1.	1	Ulusal ve uluslararası festival ve diğer etkinliklerin katılımcı sayısında her yıl % 5 artış sağlamak	761.000,00	0,19			761.000,00	0,19
I.4.1.	1	Cumhuriyet Bulvarı Atatürk Kültür Sanat ve Kongre Merkezi'nin hizmete açılması	606.000,00	0,15			606.000,00	0,15
I.5.1.	1	Kentin kültürel ve turistik değerlerini ön plana çıkararak tanıtım, temsil hizmet faaliyetlerine yönelik etkinlikler ve organizasyonlar yapmak	614.000,00	0,15			614.000,00	0,15
I.6.1.	12	İlimizde her türlü spor faaliyetleri ile organizasyonlarının düzenlenmesi ve tüm şehir halkına spor kültürünün aşılması, bilinçlendirilmesi ve malzeme desteğinin yapılması	1.624.000,00	0,40			1.624.000,00	0,40
II.1.1	2	Eskişehir Kentsel Ulaşım ve Toplu Taşıma Sistemi Projesi tramvay uzatma hatları ile kaliteli, rahat ve konforlu hizmet vermek	367.115,00	0,09	96.000,00	0,02	463.115,00	0,11
II.2.1.	2	Toplu taşıma sisteminin erişilebilirliğini ve hizmet düzeyini yükselterek toplam yolculuklar içindeki payını arttırmak ve otobüs filosunu gençleştirmek	18.823.000,00	4,59			18.823.000,00	4,59
II.3.1.	1	Su yolu taşımacılığının geliştirilerek alternatif ulaşım şekli olarak kent yaşamında vazgeçilmezler arasına katılmasını sağlamak	1.144.000,00	0,28			1.144.000,00	0,28
II.4.1.	4	Yol-yaya yolu yapım ve onarımları ile yol yapımı için kamulaştırma işlemlerini yürütmek	72.978.666,00	17,80			72.978.666,00	17,80
II.4.2.	3	Yaya ve sürücülerin trafik güvenliğini artırıcı düzenlemeleri yapmak	7.517.800,00	1,83			7.517.800,00	1,83
III.1.1	4	Yeşil alanları ve "Yaban Hayatı" korumak ve geliştirmek amacıyla yeşil alanların yıllık bakımını ve ağaçlandırılmasını sağlamak, muhtelif park ve heykellerini yapmak, mevcut parkları yenilemek	26.260.000,00	6,40			26.260.000,00	6,40
III.1.2.	2	Eskişehir'in görece olarak temizlenmiş olan havasını kirletenleri denetim altında tutmak, böylelikle kent halkı ve doğayı paylaştığımız diğer canlılar için solunabilir bir hava sağlamayı sürdürmek	2.116.000,00	0,52			2.116.000,00	0,52
Performans Hedefleri Maliyetleri Toplamı			146.179.581,00	35,65	96.000,00	0,02	146.275.581,00	35,68



ESKİŞEHİR BÜYÜKŞEHİR BELEDİYESİ  
2014 MALİ YILI PERFORMANS PROGRAMI

İDARE PERFORMANS TABLOSU (2)

İdare Adı		ESKİŞEHİR BÜYÜKŞEHİR BELEDİYESİ						
Performans Hedefi	Faaliyet Sayısı	Performans Hedefi	BÜTÇE İÇİ		BÜTÇE DIŞI		TOPLAM	
			..	PAY (%)	..	PAY (%)	..	PAY (%)
III.2.1.	2	Mimari ve sanatsal yaratıcılığı ve imar çalışmalarını, kentsel estetiğin kalitesini arttıracak şekilde sanatsal yapı, anıt ve heykeller ile yeni rekreasyon alanları oluşturmak amacıyla hayvanat bahçesi yapmak	5.156.000,00	1,26			5.156.000,00	1,26
III.2.2.	1	Sazova Bilim Kültür ve Sanat Parkı Projesi	1.620,00	0,00			1.620,00	0,00
III.2.3.	1	Yeşil alanları ve "Yaban Hayatı" korumak ve geliştirmek amacıyla fidanlık içinde çalışmalar yapmak	5.400.000,00	1,32			5.400.000,00	1,32
III.2.4.	2	Kentpark Projesi	2.240,00	0,00			2.240,00	0,00
IV.1.1.	4	İnsan kaynaklarının kalitesi yükseltilecek	503.562,00	0,12			503.562,00	0,12
IV.2.1.	7	Bilgi teknolojilerindeki yenilikler takip edilerek belediyemizdeki bilişim altyapısı sürekli güncel tutulacaktır	1.305.600,00	0,32			1.305.600,00	0,32
IV.2.2.	3	Yeni teçhizat, iş makinası ve araç alımları	20.819.000,00	5,08			20.819.000,00	5,08
IV.2.3.	1	Hizmetlerin aksamaması için Belediyemizin tüm imalatlarını, arızalarını, bakımlarını ve onarımlarını en kısa zamanda gerçekleştirmek	9.672.000,00	2,36			9.672.000,00	2,36
IV.2.4.	2	Numarataj işlemlerinin güncel tutulması	493.008,00	0,12			493.008,00	0,12
IV.2.5.	1	Coğrafi Bilgi Sistemleri kapsamında; sayısal altlık haritalarının güncellenmesi ve üretilmesi	499.004,00	0,12			499.004,00	0,12
Performans Hedefleri Maliyetleri Toplamı			43.852.034,00	10,70	0,00	0,00	43.852.034,00	10,70



ESKİŞEHİR BÜYÜKŞEHİR BELEDİYESİ  
2014 MALİ YILI PERFORMANS PROGRAMI

İDARE PERFORMANS TABLOSU (3)

İdare Adı			ESKİŞEHİR BÜYÜKŞEHİR BELEDİYESİ					
Performans Hedefi	Faaliyet Sayısı	Performans Hedefi	BÜTÇE İÇİ		BÜTÇE DIŞI		TOPLAM	
			..	PAY (%)	..	PAY (%)	..	PAY (%)
IV.3.1.	8	Entegre atık yönetimi	4.113.000,00	1,00			4.113.000,00	1,00
IV.3.2	9	Hizmet tesislerinin kalitesi korunacak, ihtiyaç halinde yeni tesisler yapılacak	5.786.872,00	1,41			5.786.872,00	1,41
IV.3.3.	1	Birimlerin kendi faaliyet alanlarına giren yapım işleri ile özellikli mal alımlarında teknik kontrol ve projelendirme destek hizmeti vermek	623.551,00	0,15			623.551,00	0,15
IV.3.4.	2	Otogar hizmetlerini şehirlerarası yolculuk yapan vatandaşların memnuniyetlerini arttıracak yönde geliştirerek vatandaşların huzurlu ve güvenli bir yolculuk yapmalarını sağlamak	3.238.000,00	0,79			3.238.000,00	0,79
IV.4.1.	2	Sosyal güçsüzleri birçok yönden destekleyerek onların temel gereksinimlerini karşılamalarına yardımcı olmak	7.561.921,97	1,84			7.561.921,97	1,84
IV.4.2.	1	Şehirde yaşayanların eğitim olanaklarından yararlanmasının artırılması	3.529.000,00	0,86			3.529.000,00	0,86
IV.4.3.	1	Engellilere yönelik çalışmaların artırılarak devam ettirilmesi	241.000,00	0,06			241.000,00	0,06
IV.4.4.	1	Şehirde yaşayanların sağlık, sosyal, ekonomik, psikolojik ve hukuksal alanlarda desteklenmesi, yönlendirilmesi, bilinçlendirilmesi ve iletişim ağlarının artırılması	1.750.807,00	0,43			1.750.807,00	0,43
IV.5.1.	3	Hukuki faaliyetler, arşiv hizmet faaliyetleri ve Yazı İşleri Şube Müdürlüğü iş ve işlemleri faaliyetlerini sürdürmek	2.714.000,00	0,66			2.714.000,00	0,66
IV.5.2.	2	Kentimizde yaşayanları Belediyemizin tüm proje, yatırım, hizmet ve faaliyetleriyle ilgili en üst seviyede bilgilendirmek	1.944.000,00	0,47			1.944.000,00	0,47
IV.5.3	4	Ulusal bayramlar, anma törenleri, özel gün ve haftalar, ulusal ve uluslararası festival, sempozyum, sergi, seminer, söyleşi vb. organizasyonlar ile Belediyemiz hizmet ve faaliyetlerine yönelik organizasyonlar düzenleyerek kentin kültürel dokusunu geliştirmek	1.848.000,00	0,45			1.848.000,00	0,45
IV.5.4.	5	Her yaştaki kentliye yönelik eğitici, kültürel, sportif vb. organizasyonların sayısını arttırmak, sivil toplum kurumları ile diğer kamu, kurum ve kuruluşlarıyla işbirliği yaparak ve bu doğrultuda gelecek talepler incelenerek gerçekleştirilecek organizasyonlara yer tahsisi, ses sistemi desteği vb. konularda destek vermek	750.000,00	0,18			750.000,00	0,18
Performans Hedefleri Maliyetleri Toplamı			34.100.151,97	8,32	0,00	0,00	34.100.151,97	8,32





ESKİŞEHİR BÜYÜKŞEHİR BELEDİYESİ  
2014 MALİ YILI PERFORMANS PROGRAMI

İDARE PERFORMANS TABLOSU (4)

İdare Adı			ESKİŞEHİR BÜYÜKŞEHİR BELEDİYESİ					
Performans Hedefi	Faaliyet Sayısı	Performans Hedefi	BÜTÇE İÇİ		BÜTÇE DIŞI		TOPLAM	
			..	PAY (%)	..	PAY (%)	..	PAY (%)
IV.5.5	1	Eskişehirliilere sağlıklı bir doğal çevre sunmak. Doğal çevrenin bozulması sonucu ortaya çıkabilecek sağlık sorunlarını engellemek amacıyla çevre kirliliğinin önlenmesi konularında bilinçlendirme faaliyetleri düzenlemek	16.000,00	0,00			16.000,00	0,00
IV.5.6	1	Mevcut kent lekesine eklemenecek nitelikte gelişme alanlarının planlanması	614.264,00	0,15			614.264,00	0,15
IV.5.7	2	Kent içinde kalan ve "çöküntü alanı" haline gelen veya afet riski taşıyan alanların, kente ve kentliye kazandırılması ve kentle entegrasyonunun sağlanması	11.939.842,00	2,91			11.939.842,00	2,91
IV.5.8.	1	İmar Kanunu, Büyükşehir Belediyesi Kanunu, ilgili kanunlar ve yönetmelikler kapsamında şehrin geleceğini afetlere karşı, estetik kaygılar ve teknik konular açısından imar uygulama, denetleme ve cezai işlemleri yürütmek	285.686,00	0,07			285.686,00	0,07
IV.5.9.	4	İtfaiye hizmetlerini yerine getirmek	6.347.238,00	1,55			6.347.238,00	1,55
IV.5.10.	1	İlgili yasal mevzuat çerçevesinde gelir arttırıcı ve gelir kaybını önleyici tedbirler almak, ilan reklam vergisinin tahakkuk tahsilat oranını her yıl % 2 arttırmak	10.084.000,00	2,46			10.084.000,00	2,46
IV.5.11.	1	Gider bütçesinde mali disiplini sağlanması amacıyla ödenekleri düzenli olarak kontrol etmek	1.561.000,00	0,38			1.561.000,00	0,38
IV.5.12.	16	Sağlık ve çevre sağlığı ile ilgili hizmetleri sunmak ve sürekliliğini sağlamak	5.560.000,00	1,36			5.560.000,00	1,36
IV.5.13.	1	Belediyemizin satınalma hizmetlerini sürdürmek	1.389.000,00	0,34			1.389.000,00	0,34
IV.5.14.	1	Kent içi ulaşım hizmetlerinin sağlıklı bir şekilde yürütülmesi için UKOME Genel Kurulu toplantılarını düzenlemek	444.000,00	0,11			444.000,00	0,11
IV.5.15.	1	Zabıta hizmetlerini yürütmek	2.615.000,00	0,64			2.615.000,00	0,64
IV.5.16.	1	Belediye iş ve işlemlerinde ihtiyaç duyulan alanlarda veri ve bilgilerin derlenmesi, değerlendirilmesi, gerekli istatistiklerin üretilmesi, açık ve anlaşılır bir şekilde ifade edilmesi ve arşivlenmesi olmak üzere karar sistemlerine destek olacak istatistikî verileri toplamak, araştırmak ve analizlerini yapmak	106.000,00	0,03			106.000,00	0,03
Performans Hedefleri Maliyetleri Toplamı			40.962.030,00	9,99	0,00	0,00	40.962.030,00	9,99



ESKİŞEHİR BÜYÜKŞEHİR BELEDİYESİ  
2014 MALİ YILI PERFORMANS PROGRAMI

İDARE PERFORMANS TABLOSU (5)

İdare Adı			ESKİŞEHİR BÜYÜKŞEHİR BELEDİYESİ					
Performans Hedefi	Faaliyet Sayısı	Performans Hedefi	BÜTÇE İÇİ		BÜTÇE DIŞI		TOPLAM	
			..	PAY (%)	..	PAY (%)	..	PAY (%)
IV.6.1.	1	Şehrin turistik potansiyelinin gelişimine katkı sağlamak	2.562.549,00	0,63			2.562.549,00	0,63
IV.6.2.	1	Kentsel Gelişim Projesi Islah ve Düzenleme İş'i ni etaplar halinde tamamlamak	6.236.200,00	1,52			6.236.200,00	1,52
IV.7.1.	1	Sivil toplum örgütlerine verilen destek arttırılarak sürdürülecek. Eskişehir'in gelişimine katkı sağlayacak her türlü özel, kamu kurum ve kuruluşları ile ulusal ve uluslararası işbirlikleri gerçekleştirilecek	1.266.095,00	0,31			1.266.095,00	0,31
IV.7.2.	1	Akıllı ulaşım sistemleri ile kent içi ulaşım hizmetlerinin sağlıklı bir şekilde yürütülmesini sağlamak	302.200,00	0,07			302.200,00	0,07
Toplam	135		10.367.044,00	2,53		0,00	10.367.044,00	2,53
Performans Hedefleri Maliyetleri Toplamı			275.460.840,97	67,19	96.000,00	0,02	275.556.840,97	67,21
Genel Yönetim Giderleri			104.443.159,03	25,47			104.443.159,03	25,47
Yedek Ödenek			30.000.000,00	7,32			30.000.000,00	7,32
Diğer İdarelere Transfer Edilecek Kaynaklar Toplamı			0,00				0,00	
Genel Toplam			409.904.000,00	99,98	96.000,00	0,02	410.000.000,00	100,00



ESKİŞEHİR BÜYÜKŞEHİR BELEDİYESİ  
2014 MALİ YILI PERFORMANS PROGRAMI

TOPLAM KAYNAK İHTİYACI TABLOSU

İdare Adı	ESKİŞEHİR BÜYÜKŞEHİR BELEDİYESİ
-----------	---------------------------------

	Ekonomik Kod		Faaliyet Toplamı	Genel Yönetim Giderleri Toplamı	Diğer İdarelere Transfer Edilecek Kaynaklar	Genel Toplam
Bütçe Kaynak İhtiyacı	01	Personel Giderleri	48.001.351,56	13.610.648,44		<b>61.612.000,00</b>
	02	SGK Devlet Primi Giderleri	8.314.662,85	2.367.337,15		<b>10.682.000,00</b>
	03	Mal ve Hizmet Alım Giderleri	121.600.826,56	47.953.173,44		<b>169.554.000,00</b>
	04	Faiz Giderleri	0,00	26.000.000,00		<b>26.000.000,00</b>
	05	Cari Transferler	1.077.000,00	6.861.000,00		<b>7.938.000,00</b>
	06	Sermaye Giderleri	96.467.000,00	7.627.000,00		<b>104.094.000,00</b>
	07	Sermaye Transferleri	0,00	8.000,00		<b>8.000,00</b>
	08	Borç verme	0,00	16.000,00		<b>16.000,00</b>
	09	Yedek Ödenek	0,00	30.000.000,00		<b>30.000.000,00</b>
	<b>Toplam Bütçe Kaynak İhtiyacı</b>			<b>275.460.840,97</b>	<b>134.443.159,03</b>	<b>0,00</b>
Bütçe Dışı Kaynak	Döner Sermaye					
	Diğer Yurt İçi					
	Yurt Dışı		96.000,00			96.000,00
	<b>Toplam Bütçe Dışı Kaynak İhtiyacı</b>			<b>96.000,00</b>	<b>0,00</b>	<b>0,00</b>
<b>Toplam Kaynak İhtiyacı</b>			<b>275.556.840,97</b>	<b>134.443.159,03</b>	<b>0,00</b>	<b>410.000.000,00</b>



ESKİŞEHİR BÜYÜKŞEHİR BELEDİYESİ  
2014 MALİ YILI PERFORMANS PROGRAMI

FAALİYETLERDEN SORUMLU HARCAMA BİRİMLERİNE İLİŞKİN TABLO (1)

İdare Adı		ESKİŞEHİR BÜYÜKŞEHİR BELEDİYESİ	
PH NO	PERFORMANS HEDEFİ	FAALİYETLER	SORUMLU BİRİMLER
I.1.1.	Senfoni orkestrası konserleri dinleyici ve şehir tiyatroları oyunları izleyici sayısının en az % 5 artışını sağlamak	Konser düzenleme faaliyetleri	KÜLTÜR VE SOSYAL İŞLER DAİRESİ BAŞKANLIĞI Senfoni Orkestrası Şube Müdürlüğü
		Tiyatro gösterileri düzenleme faaliyetleri	KÜLTÜR VE SOSYAL İŞLER DAİRESİ BAŞKANLIĞI Şehir Tiyatroları Şube Müdürlüğü
I.2.1.	Müze kompleksini tamamlamak ve ziyaretçi sayısını her yıl 2 katı arttırmak	Müze faaliyetleri	Müzeler Şube Müdürlüğü
		Bilim Deney Merkezi ek bina yapım faaliyetleri	
I.3.1.	Ulusal ve uluslararası festival ile diğer etkinliklerin katılımcı sayısında her yıl % 5 artış sağlamak	Ulusal ve uluslararası festival ile diğer etkinlik faaliyetleri	KÜLTÜR VE SOSYAL İŞLER DAİRESİ BAŞKANLIĞI Turizm ve Tanıtma Şube Müdürlüğü
I.4.1.	Cumhuriyet Bulvarı Atatürk Kültür Sanat ve Kongre Merkezi'nin hizmete açılması	Sergi faaliyetleri	KÜLTÜR VE SOSYAL İŞLER DAİRESİ BAŞKANLIĞI
I.5.1.	Kentin kültürel ve turistik değerlerini ön plana çıkararak tanıtım, temsil hizmet faaliyetlerine yönelik etkinlikler ve organizasyonlar yapmak	Düzenlenecek hizmet, kültür, tanıtım ve temsil faaliyeti	BASIN YAYIN VE HALKLA İLİŞKİLER ŞUBE MÜDÜRLÜĞÜ
I.6.1.	İlimizde her türlü spor faaliyetleri ile organizasyonlarının düzenlenmesi ve tüm şehir halkına spor kültürünün aşılması, bilinçlendirilmesi ve malzeme desteğinin yapılması	Spor faaliyetleri (Kano müsabakaları, dragon yarışları, Spor Kültürü ve Eğitim Semineri, Olimpik Gün Koşusu, su kayağı, Boğaziçi Yüzme Yarışları, yeni spor branşları açma, amatör spor kulüplerine malzeme desteği sağlama, ulusal ve uluslararası spor organizasyonları düzenleme, ulusal ve uluslararası müsabakalarda derece yapan sporculara ödül verme, sağlıklı yaşam merkezinden yararlanma, yaz spor okulları)	SAĞLIK İŞLERİ DAİRESİ BAŞKANLIĞI Spor Faaliyetleri Şube Müdürlüğü
II.1.1.	Eskişehir Kentsel Ulaşım ve Toplu Taşıma Sistemi Projesi tramvay uzatma hatları ile kaliteli, rahat ve konforlu hizmet vermek	Hafif raylı sistem taşımacılığı ile ilgili faaliyetler	ULAŞIM DAİRESİ BAŞKANLIĞI Toplu Taşıma Şube Müdürlüğü
		Yapım işleri ve mal alımı	FEN İŞLERİ DAİRESİ BAŞKANLIĞI



ESKİŞEHİR BÜYÜKŞEHİR BELEDİYESİ  
2014 MALİ YILI PERFORMANS PROGRAMI

FAALİYETLERDEN SORUMLU HARCAMA BİRİMLERİNE İLİŞKİN TABLO (2)

İdare Adı		ESKİŞEHİR BÜYÜKŞEHİR BELEDİYESİ	
PH NO	PERFORMANS HEDEFİ	FAALİYETLER	SORUMLU BİRİMLER
II.2.1.	Toplu taşıma sisteminin erişilebilirliğini ve hizmet düzeyini yükselterek toplam yolculuklar içindeki payını arttırmak ve otobüs filosunu gençleştirmek	Araç alımı	ULAŞIM DAİRESİ BAŞKANLIĞI Toplu Taşıma Şube Müdürlüğü
		Toplu Taşıma Şube Müdürlüğü'nün diğer faaliyetleri	
II.3.1.	Su yolu taşımacılığının geliştirilerek alternatif ulaşım şekli olarak kent yaşamında vazgeçilmezler arasına katılmasını sağlamak	Su yolu taşımacılığı ile ilgili faaliyetler	ULAŞIM DAİRESİ BAŞKANLIĞI Toplu Taşıma Şube Müdürlüğü
II.4.1.	Yol-yaya yolu yapım ve onarımları ile yol yapımı için kamulaştırma işlemlerini yürütmek	Yol yapım işleri (Yaya yolu yapımı ve onarımı-yol yapımı ve onarımı)	FEN İŞLERİ DAİRESİ BAŞKANLIĞI Yol İşleri Şube Müdürlüğü
		Kamulaştırma işlemleri (Yol yapımı için)	İMAR VE ŞEHİRCİLİK DAİRESİ BAŞKANLIĞI Emlak ve İstimlak Şube Müdürlüğü
II.4.2.	Yaya ve sürücülerin trafik güvenliğini artırıcı düzenlemeleri yapmak	Yatay ve dikey trafik işaretleme ve sinyalizasyon sistemi faaliyetleri	ULAŞIM DAİRESİ BAŞKANLIĞI Trafik Şube Müdürlüğü
		Araç alımı	
		Trafik Şube Müdürlüğü'nün diğer faaliyetleri	
III.1.1.	Yeşil alanları ve "Yaban Hayatı" korumak ve geliştirmek amacıyla yeşil alanların yıllık bakımını ve ağaçlandırılmasını sağlamak, muhtelif park ve heykellerini yapmak, mevcut parkları yenilemek	Park ve yeşil alan bakım faaliyeti	ÇEVRE KORUMA VE KONTROL DAİRESİ BAŞKANLIĞI Park ve Bahçeler Şube Müdürlüğü
		Yeni park ve yeşil alan yapılması	
		Muhtelif havuzların bakım, onarım ve temizliği	
		Kent mobilyalarının monte edilmesi	
III.1.2.	Eskişehir'in görece olarak temizlenmiş olan havasını kirletenleri denetim altında tutmak, böylelikle kent halkı ve doğayı paylaştığımız diğer canlılar için solunabilir bir hava sağlamayı sürdürmek	Bitkisel üretim (çiçek, ağaç ve çalı)	ÇEVRE KORUMA VE KONTROL DAİRESİ BAŞKANLIĞI Park ve Bahçeler Şube Müdürlüğü
		Yakıt satıcılarının denetiminin yapılması	
III.2.1.	Mimari ve sanatsal yaratıcılığı ve imar çalışmalarını, kentsel estetiğin kalitesini arttıracak şekilde sanatsal yapı, anıt ve heykeller ile yeni rekreasyon alanları oluşturmak amacıyla hayvanat bahçesi yapmak	Hayvanat bahçesi yapım faaliyeti	ÇEVRE KORUMA VE KONTROL DAİRESİ BAŞKANLIĞI Hayvanat Bahçesi Şube Müdürlüğü
		Hayvan tür sayısının artırılması	



ESKİŞEHİR BÜYÜKŞEHİR BELEDİYESİ  
2014 MALİ YILI PERFORMANS PROGRAMI

FAALİYETLERDEN SORUMLU HARCAMA BİRİMLERİNE İLİŞKİN TABLO (3)

İdare Adı		ESKİŞEHİR BÜYÜKŞEHİR BELEDİYESİ	
PH NO	PERFORMANS HEDEFİ	FAALİYETLER	SORUMLU BİRİMLER
III.2.2.	Sazova Bilim Kültür ve Sanat Parkı Projesi	Sazova Bilim, Kültür ve Sanat Parkı Projesi yapım işleri (İnşaat işlerinin tamamlanması)	FEN İŞLERİ DAİRESİ BAŞKANLIĞI Yapı İşleri Şube Müdürlüğü
III.2.3.	Yeşil alanları ve "Yaban Hayatı" korumak ve geliştirmek amacıyla fidanlık içinde çalışmalar yapmak	Fidanlık içi çalışmalar	ÇEVRE KORUMA VE KONTROL DAİRESİ BAŞKANLIĞI Park ve Bahçeler Şube Müdürlüğü
III.2.4.	Kentpark Projesi	Kentpark Projesi yapım işleri(İnşaat işlerinin tamamlanması)	FEN İŞLERİ DAİRESİ BAŞKANLIĞI Yapı İşleri Şube Müdürlüğü
		Kentpark Projesi yapım işleri(Kentevi Binası yapımı)	
IV.1.1.	İnsan kaynaklarının kalitesi yükseltilecek.	Personel eğitimi iş ve işlemleri	İNSAN KAYNAKLARI VE EĞİTİM DAİRESİ BAŞKANLIĞI
		Birim personelinin kurslara ve eğitimlere gönderilmesi, belediye personeline bilişim ve KBS'ye eklenen modüller ile ilgili eğitim verilmesi	BİLGİ İŞLEM DAİRESİ BAŞKANLIĞI Bilgi İşlem Şube Müdürlüğü
		Yangın tatbikatı	İTFAİYE DAİRESİ BAŞKANLIĞI
		Aylık eğitim programının uygulanması	
IV.2.1.	Bilgi teknolojilerindeki yenilikler takip edilerek belediyemizdeki bilişim altyapısı sürekli güncel tutulacaktır	Donanım alımı	BİLGİ İŞLEM DAİRESİ BAŞKANLIĞI Bilgi İşlem Şube Müdürlüğü
		Yerel network ağının yenilenmesi	
		Teknik destek verme faaliyeti	
		Yönetim Bilgi Sistemleri'nin ek modüllerinin yazılım alımı ve Kent Bilgi Sistemleri yıllık bakım sözleşmesi yapılması	
		Elektronik Belge Yönetim Sistemi programının alınması	
		Elektronik İmza Kanunu entegrasyonu için gerekli alt yapının hazırlanması	
		Lisans güncellemeleri	



ESKİŞEHİR BÜYÜKŞEHİR BELEDİYESİ  
2014 MALİ YILI PERFORMANS PROGRAMI

FAALİYETLERDEN SORUMLU HARCAMA BİRİMLERİNE İLİŞKİN TABLO (4)

İdare Adı		ESKİŞEHİR BÜYÜKŞEHİR BELEDİYESİ	
PH NO	PERFORMANS HEDEFİ	FAALİYETLER	SORUMLU BİRİMLER
IV.2.2.	Yeni teçhizat, iş makinası ve araç alımları	İtfaiye araçları ve kurtarma botu alımı	İTFAYE DAİRESİ BAŞKANLIĞI
		Yeni teçhizat, iş makinası ve araç alımları	ÇEVRE KORUMA VE KONTROL DAİRESİ BAŞKANLIĞI
		Taşıt ve iş makinası alımı	FEN İŞLERİ DAİRESİ BAŞKANLIĞI Yol İşleri Şube Müdürlüğü
IV.2.3.	Hizmetlerin aksamaması için Belediyemizin tüm imalatlarını, arızalarını, bakımlarını ve onarımlarını en kısa zamanda gerçekleştirmek	İmalat-bakım-onarım faaliyetleri	MAKİNA İKMAL BAKIM VE ONARIM DAİRESİ BAŞKANLIĞI
IV.2.4.	Numarataj işlemlerinin güncel tutulması	Numarataj belgesi düzenleme çalışmaları	İMAR VE ŞEHİRCİLİK DAİRESİ BAŞKANLIĞI
		Sokak tabelası ve kapı plakası çakım işlemi çalışmaları	Coğrafi Bilgi Sistemleri Şube Müdürlüğü
IV.2.5.	Coğrafi Bilgi Sistemleri kapsamında; sayısal altlık haritalarının güncellenmesi ve üretilmesi	Sayısal altlık haritalarının güncellenmesi ve üretilmesi çalışmaları	İMAR VE ŞEHİRCİLİK DAİRESİ BAŞKANLIĞI Coğrafi Bilgi Sistemleri Şube Müdürlüğü
IV.3.1.	Entegre Atık Yönetimi	Katı atıktan enerji elde edilmesi	ÇEVRE KORUMA VE KONTROL DAİRESİ BAŞKANLIĞI Çevre Sağlık Koruma ve Kontrol Şube Müdürlüğü
		Katı atık depolama alanının işletilmesi işi	
		Katı atık depolama alanının rehabilitasyonunun yapılması	
		Tıbbi atıkların sağlık kuruluşlarından toplanıp sterilize edilmesi	
		Katı atıkları kentimize yararlı olacak şekilde yok etmeye yönelik önlemler geliştirmek amacıyla hafriyat ve inşaat atıklarının denetimini yaparak izinli depolama ve geri kazanım tesislerinde bertarafını sağlamak	
		Atık pillerin tüketicilerden toplanıp, atık pil geçici depolama alanında depolanması	
		Bitkisel atık yağ denetimlerinin yapılması	
		Düzenli depolama alanındaki sızıntı suyunun arıtılması için uygun teknolojinin seçilip, sızıntı suyu arıtma tesisinin kurulması	



ESKİŞEHİR BÜYÜKŞEHİR BELEDİYESİ  
2014 MALİ YILI PERFORMANS PROGRAMI

FAALİYETLERDEN SORUMLU HARCAMA BİRİMLERİNE İLİŞKİN TABLO (5)

İdare Adı		ESKİŞEHİR BÜYÜKŞEHİR BELEDİYESİ	
PH NO	PERFORMANS HEDEFİ	FAALİYETLER	SORUMLU BİRİMLER
IV.3.2.	Hizmet tesislerinin kalitesi korunacak, ihtiyaç halinde yeni tesisler yapılacak	Hizmet tesisi yapım işi	ÇEVRE KORUMA VE KONTROL DAİRESİ BAŞKANLIĞI Park ve Bahçeler Şube Müdürlüğü
		Hal sosyal tesisleri, hal soğuk hava deposu, gıda tahlil laboratuvarı, müzayede-depolama-tasnifleme ve ambalajlama tesisleri yapımı	DESTEK HİZMETLERİ DAİRESİ BAŞKANLIĞI Hal Şube Müdürlüğü
		Sosyal tesisler yapım işi (otel (misafirhane) yapımı)	FEN İŞLERİ DAİRESİ BAŞKANLIĞI Yapı İşleri Şube Müdürlüğü
		Hizmet tesisleri yapım işleri	
		Hizmet binaları yapım işleri	
		Otopark yapımı kontrollük hizmetleri	İMAR VE ŞEHİRCİLİK DAİRESİ BAŞKANLIĞI Emlak ve İstimlak Şube Müdürlüğü
		Kamulaştırma işlemleri (diğer alanlar için)	
		Kamulaştırma işlemleri(otopark yapımı için)	İTFAİYE DAİRESİ BAŞKANLIĞI
Grup binası yapmak (Batıkent ve Yenidoğan Mahallesi sınırları içinde)			
IV.3.3.	Birimlerin kendi faaliyet alanlarına giren yapım işleri ile özellikli mal alımlarında teknik kontrol ve projelendirme destek hizmeti vermek	Birimlerden gelen taleplerin karşılanması	FEN İŞLERİ DAİRESİ BAŞKANLIĞI
IV.3.4.	Otogar hizmetlerini şehirlerarası yolculuk yapan vatandaşların memnuniyetlerini arttıracak yönde geliştirerek vatandaşların huzurlu ve güvenli bir yolculuk yapmalarını sağlamak	Otogar hizmet binası ve makina ve teçhizatın bakım-onarımı ve yenilenmesi çalışmaları	ULAŞIM DAİRESİ BAŞKANLIĞI Otogar Şube Müdürlüğü
		Otogar Şube Müdürlüğü'nün diğer faaliyetleri	
IV.4.1.	Sosyal güçsüzleri birçok yönden destekleyerek onların temel gereksinimlerini karşılamalarına yardımcı olmak	Aşevi faaliyetleri	DESTEK HİZMETLERİ DAİRESİ BAŞKANLIĞI İdari İşler Şube Müdürlüğü
		Sosyal yardımlar	SOSYAL HİZMETLER DAİRESİ BAŞKANLIĞI Sosyal Yardım Hizmetleri Şube Müdürlüğü
IV.4.2.	Şehirde yaşayanların eğitim olanaklarından yararlanmasının artırılması	Meslek edindirme ve eğitim	SOSYAL HİZMETLER DAİRESİ BAŞKANLIĞI Meslek Edindirme ve Eğitim Şube Müdürlüğü
IV.4.3.	Engellilere yönelik çalışmaların artırılarak devam ettirilmesi	Engellilere yönelik çalışmalar	SOSYAL HİZMETLER DAİRESİ BAŞKANLIĞI Engelliler Özel Hizmet Şube Müdürlüğü
IV.4.4.	Şehirde yaşayanların sağlık, sosyal ekonomik, psikolojik ve hukuksal alanlarda desteklenmesi, yönlendirilmesi, bilinçlendirilmesi ve iletişim ağlarının artırılması	Sosyal destekler	SOSYAL HİZMETLER DAİRESİ BAŞKANLIĞI Sosyal Yardım Hizmetleri Şube Müdürlüğü
IV.5.1.	Hukuki faaliyetler, arşiv hizmet faaliyetleri ve Yazı İşleri Şube Müdürlüğü iş ve işlemleri faaliyetlerini sürdürmek	Hukuki faaliyetler	1.HUKUK MÜŞAVİRLİĞİ Arşiv ve Dokümantasyon Şube Müdürlüğü Yazı İşleri Şube Müdürlüğü
		Arşiv hizmet ve faaliyetlerinin yürütülmesi	
		Yazı İşleri Şube Müdürlüğü iş ve işlemleri faaliyeti	





ESKİŞEHİR BÜYÜKŞEHİR BELEDİYESİ  
2014 MALİ YILI PERFORMANS PROGRAMI

FAALİYETLERDEN SORUMLU HARCAMA BİRİMLERİNE İLİŞKİN TABLO (6)

İdare Adı		ESKİŞEHİR BÜYÜKŞEHİR BELEDİYESİ	
PH NO	PERFORMANS HEDEFİ	FAALİYETLER	SORUMLU BİRİMLER
IV.5.2.	Kentimizde yaşayanları Belediyemizin tüm proje, yatırım, hizmet ve faaliyetleriyle ilgili en üst seviyede bilgilendirmek	Kitap, broşür, katalog, afiş, davetiye vb. materyal ile Bizim Şehir Halkla İletişim ve Duyuru Bülteni baskı işi Belediyemiz faaliyet, hizmetlerini içeren ve Eskişehir'in tanıtımına yönelik CD basımı	BASIN YAYIN VE HALKLA İLİŞKİLER ŞUBE MÜDÜRLÜĞÜ
IV.5.3.	Ulusal bayramlar, anma törenleri, özel gün ve haftalar, ulusal ve uluslararası festival, sempozyum, sergi, seminer, söyleşi vb. organizasyonlar ile Belediyemiz hizmet ve faaliyetlerine yönelik organizasyonlar düzenleyerek kent in kültürel dokusunu geliştirmek	Ulusal bayram, anma töreni, özel gün-hafta organizasyonu Düzenlenecek ve destek verilecek festival organizasyonu Düzenlenecek ve destek verilecek sempozyum, sergi, seminer söyleşi vb. organizasyon Diğer hizmet ve faaliyetler	BASIN YAYIN VE HALKLA İLİŞKİLER ŞUBE MÜDÜRLÜĞÜ
IV.5.4.	Her yaştaki kentliye yönelik eğitici, kültürel, sportif vb. organizasyonların sayısını arttırmak, sivil toplum kurumları ile diğer kamu, kurum ve kuruluşlarıyla işbirliği yaparak ve bu doğrultuda gelecek talepler incelenerek gerçekleştirilecek organizasyonlara yer tahsisi, ses sistemi desteği vb. konularda destek vermek	STK ve öğrenci kulüplerine destek vermek Kamu kurum ve kuruluşları ile sivil toplum kurumlarına ses sistemi desteği vermek STK ve kamu kurum, kuruluşlarına salon tahsisi yapmak STK, kamu kurumları ve okullara amfi tiyatro tahsisi yapmak Sportif faaliyetler	BASIN YAYIN VE HALKLA İLİŞKİLER ŞUBE MÜDÜRLÜĞÜ
IV.5.5.	Eskişehirliilere sağlıklı bir doğal çevre sunmak. Doğal çevrenin bozulması sonucu ortaya çıkabilecek sağlık sorunlarını engellemek amacıyla çevre kirliliğinin önlenmesi konularında bilinçlendirme faaliyetleri düzenlemek	Çevre konusunda eğitim verilmesi	ÇEVRE KORUMA VE KONTROL DAİRESİ BAŞKANLIĞI Çevre Sağlık Koruma ve Kontrol Şube Müdürlüğü
IV.5.6.	Mevcut kent lekesine eklemenecek nitelikte gelişme alanlarının planlanması	Alana ilişkin çalışmaların yapılması	İMAR VE ŞEHİRCİLİK DAİRESİ BAŞKANLIĞI İmar Planlama Şube Müdürlüğü
IV.5.7.	Kent içinde kalan ve "çöküntü alanı" haline gelen veya afet riski taşıyan alanların, kente ve kentliye kazandırılması ve kentle entegrasyonunun sağlanması	Kent merkezinde afet riskine ilişkin çalışmaların yapılması Kent in doğusunda bulunan alanlarda kentsel dönüşüme ilişkin çalışmaların yapılması	İMAR VE ŞEHİRCİLİK DAİRESİ BAŞKANLIĞI Kentsel Dönüşüm Şube Müdürlüğü
IV.5.8.	İmar Kanunu, Büyükşehir Belediyesi Kanunu, ilgili kanunlar ve yönetmelikler kapsamında şehrin geleceğini afetlere karşı, estetik kaygılar ve teknik konular açısından imar uygulama, denetleme ve ceza işlemleri yürütmek	İmar kanunları ve yönetmelikleri uyarınca; imar uygunluk, denetleme ve gerekli işlemlerin yapılması	İMAR VE ŞEHİRCİLİK DAİRESİ BAŞKANLIĞI İmar Uygulama Şube Müdürlüğü



ESKİŞEHİR BÜYÜKŞEHİR BELEDİYESİ  
2014 MALİ YILI PERFORMANS PROGRAMI

FAALİYETLERDEN SORUMLU HARCAMA BİRİMLERİNE İLİŞKİN TABLO (7)

İdare Adı		ESKİŞEHİR BÜYÜKŞEHİR BELEDİYESİ	
PH NO	PERFORMANS HEDEFİ	FAALİYETLER	SORUMLU BİRİMLER
IV.5.9.	İtfaiye hizmetlerini yerine getirmek	İtfaiye hizmetleri	İTFAİYE DAİRESİ BAŞKANLIĞI Afet Koordinasyon Şube Müdürlüğü
		Baca temizliği denetlemesi	
		Kamu binaları kontrolü	
		İşyeri ruhsat kontrolü	
IV.5.10.	İlgili yasal mevzuat çerçevesinde gelir arttırıcı ve gelir kaybını önleyici tedbirler almak, ilan reklam vergisinin tahakkuk tahsilat oranını her yıl % 2 arttırmak	Tarh, tahakkuk, tahsilat ve Gelir Şube Müdürlüğü'nün diğer işlemleri	MALİ HİZMETLER DAİRESİ BAŞKANLIĞI Gelir Şube Müdürlüğü
IV.5.11.	Gider bütçesinde mali disiplinin sağlanması amacıyla ödenekleri düzenli olarak kontrol etmek	Her türlü gelir, gider ve emanet gibi hesapların kontrol edilip muhasebeleştirilmesi ve Gider Şube Müdürlüğü'nün diğer işlemleri	MALİ HİZMETLER DAİRESİ BAŞKANLIĞI Gider Şube Müdürlüğü
IV.5.12.	Sağlık ve çevre sağlığı ile ilgili hizmetleri sunmak ve sürekliliğini sağlamak	Poliklinik muayenesi, tedavi ve sevk işlem faaliyetleri	SAĞLIK İŞLERİ DAİRESİ BAŞKANLIĞI
		Hasta nakil hizmetinin sunulması faaliyetleri	
		I.ve II.. sınıf GSM, sıhhi müesseselere iş yeri ruhsatı verme faaliyetleri	
		İşyerlerine hafta tatili çalışma ruhsatı verme faaliyetleri	
		İşyeri denetim faaliyetleri	
		Haşere ile mücadele faaliyetleri	
		Cenaze defin hizmetlerinin sunulması faaliyetleri	
		Ailelere tahsis edilen özel mezar yeri satış faaliyetleri	
		Ailelere tahsis edilen özel mezar yeri avlu duvarı çevirme izin faaliyetleri	
		Mezar yapım izin faaliyetleri	
		Mezarlıklara cenaze nakil faaliyetleri	
		Mahalle mezarlıklarının bakım onarım ve temizlik faaliyetleri	
		Mezarlıklarda lahit mezar yapım faaliyetleri	
		Veteriner klinik hizmetleri	SAĞLIK İŞLERİ DAİRESİ BAŞKANLIĞI Veteriner İşleri Şube Müdürlüğü
Hayvan pazarı hizmetleri			
Büyükbaş ve küçükbaş hayvan kesim faaliyetleri			



ESKİŞEHİR BÜYÜKŞEHİR BELEDİYESİ  
2014 MALİ YILI PERFORMANS PROGRAMI

FAALİYETLERDEN SORUMLU HARCAMA BİRİMLERİNE İLİŞKİN TABLO (8)

İdare Adı		ESKİŞEHİR BÜYÜKŞEHİR BELEDİYESİ	
PH NO	PERFORMANS HEDEFİ	FAALİYETLER	SORUMLU BİRİMLER
IV.5.13.	Belediyemizin satınalma hizmetlerini sürdürmek	Satınalma faaliyetleri	SATINALMA DAİRESİ BAŞKANLIĞI
IV.5.14.	Kent içi ulaşım hizmetlerinin sağlıklı bir şekilde yürütülmesi için UKOME Genel Kurulu toplantılarını düzenlemek	UKOME Genel Kurulu toplantılarının düzenlenmesi	ULAŞIM DAİRESİ BAŞKANLIĞI UKOME Şube Müdürlüğü
IV.5.15.	Zabıta hizmetlerini yürütmek	Zabıta kontrol ve denetim faaliyetleri	ZABITA DAİRESİ BAŞKANLIĞI
IV.5.16.	Belediye iş ve işlemlerinde ihtiyaç duyulan alanlarda veri ve bilgilerin derlenmesi, değerlendirilmesi, gerekli istatistiklerin üretilmesi, açık ve anlaşılır bir şekilde ifade edilmesi ve arşivlenmesi olmak üzere karar sistemlerine destek olacak istatistikî verileri toplamak, araştırmak ve analizlerini yapmak	İstatistiki veri derleme işlemleri	BİLGİ İŞLEM DAİRESİ BAŞKANLIĞI İstatistik Şube Müdürlüğü
IV.6.1.	Şehrin turistik potansiyelinin gelişimine katkı sağlamak	Şehrin turistik potansiyelinin gelişimine katkı çalışmaları	SOSYAL HİZMETLER DAİRESİ BAŞKANLIĞI Sosyal Yardım Hizmetleri Şube Müdürlüğü
IV.6.2.	Kentsel Gelişim Projesi Islah ve Düzenleme İş'i etaplar halinde tamamlamak	Kentsel Gelişim Projesi Islah ve Düzenleme İş'i	FEN İŞLERİ DAİRESİ BAŞKANLIĞI Yapı İşleri Şube Müdürlüğü
IV.7.1.	Sivil toplum örgütlerine verilen destek artırılarak sürdürülecek. Eskişehir'in gelişimine katkı sağlayacak her türlü özel, kamu kurum ve kuruluşları ile ulusal ve uluslararası işbirlikleri gerçekleştirilecek	Her türlü özel, kamu kurum ve kuruluşları ile ulusal ve uluslararası işbirlikleri ve fon-hibelerden yararlanma faaliyetleri	SOSYAL HİZMETLER DAİRESİ BAŞKANLIĞI Sosyal Yardım Hizmetleri Şube Müdürlüğü
IV.7.2.	Akıllı ulaşım sistemleri ile kent içi ulaşım hizmetlerinin sağlıklı bir şekilde yürütülmesini sağlamak	Akıllı ulaşım sistemleri ile ilgili faaliyetler	ULAŞIM DAİRESİ BAŞKANLIĞI Trafik Şube Müdürlüğü