



SUNUŞ

Eskişehir Kentsel Gelişim Projeleriyle çok önemli ve örnek alınacak bir konumuna gelmiştir. Sorumluluklarımızın bilincinde olarak projelerimizi birbiri ardına hızla üretiyor ve gerçekleştiriyoruz. Bu çabamız, Eskişehir'i Avrupa kentleri seviyesinde çağdaş bir Anadolu kenti yapmak ve kent halkına çağdaş yaşam olanakları sağlamak içindir.

Eskişehir'in bu gün geldiği noktaya bakılacak olursa yapılan hizmetlerin ne denli önemli olduğu görülecektir. Yatırımcıların Eskişehir'e bakışı değişmiştir. Müteşebbislerin yatırım planlarında Eskişehir'in adı ön sıralarda yer aldığına ve ciddi yatırımlar yapıldığına hep birlikte tanık olmaktadır.

Bu konuma kolay gelinmedi. Yedi yılı aşkın süredir devam eden yoğun çalışmalarımız ve Eskişehir'e kazandırdığımız onlarca büyük projenin beğeni ile karşılanmasının sonucudur. Kent nüfusunun yaşam alanlarını fiziki anlamda iyileştirmenin yanında, sosyal ve kültürel gelişimin önünü açtık. Kalıcı ve sürdürülebilir hizmetler ürettik.

2006 yılı içinde yaptığımız çalışmaların bir kısmını kısaca özetlemek gerekirse;

Eskişehir Kentsel Gelişim Projeleri kapsamında Doğal Afet Zararlarını Azaltma Projesi'nin ikinci bölümünün uluslararası ihalesini yaptık. Avrupa Yatırım Bankasından aldığımız kredinin yanı sıra kendi öz kaynaklarımız ile gerçekleştirdiğimiz projeler kapsamında Porsuk nehri ile buna bağlı sağ ve sol sulama kanallarının ıslahı, kaplama çalışmaları, su seviye kontrol yapılarının inşaatı ile sessiz-sedasız 5 adet büyük taşıt ve 6 adet yaya köprüsü yapıldı. Diğer köprülerin yapımı devam ediyor.

Vahşi çöplüğün kente verdiği zararları yok edecek ve enerji sağlayacak tesisin kurulması için çalışmalarımız devam ediyor.

Büyükşehir Belediyemizin önemli projelerinden biri de Çevre Koruma Projeleridir. Bu kapsamda Eskişehir'in en büyük parklarını, Kent Park ile Sazova Bilim, Kültür ve Sanat Parkını yapıyoruz. Bunlara ilaveten çevre yolu üzerindeki Göletli Parkın toprak işleri bitti.

Kentin, kimsenin farkına varmadığı bir su potansiyelini göl oluşturacak hale getiren Büyükşehir Belediyesi Göleti'nin yapımı tamamlandı. Şimdi de 3 milyon metreküp su tutan bu mini barajda balık tutulabileceği gibi çevresi yeşillendirilerek, halkın piknik ve su sporları yapabileceği imkanlar sağlanacak.

Hizmete girmesiyle birlikte kentin ekonomik ve ticari yaşamını geliştirip önemli turizm potansiyeli yaratacak olan Odunpazarı Evlerinin Yeniden Yaşama Geçirilmesi projesini tamamladık. Tarihi ve kültürel mirasımıza sahip çıkmak amacıyla başlattığımız projenin diğer etaplarına devam edilecek.



ESKİŞEHİR BÜYÜKŞEHİR BELEDİYESİ
2006 YILI FAALİYET RAPORU

Ana caddelerdeki tretuvarlar, sağlıklı şekilde yeni bir anlayışla yapıldı. Bordürlerle beraber drenaj kanalları ve toplama bacaları yenilenerek yada ilaveler yapılarak, tekrar tekrar kazılmayacak, ekonomik ve halka hiçbir rahatsızlık vermeyecek biçimde yapılan tretuvarlar aynı zamanda estetik renk ve şekilleriyle kentimize güzel bir görünüm sağladı.

Kente güney ve kuzey kesimlerinde büyük ve uzun yollar, geniş caddeler kazandırma çalışmalarımız sürüyor.

Faaliyet raporundaki grafik ve tablolarda görüleceği üzere 2006 yılında da verimliliğimiz önemli ölçüde artış göstermiştir.

Projelerimizi bir bir hayata geçirirken bize en büyük desteği veren çok değerli kadirbilir Eskişehir halkına, Meclis Üyelerimize ve özverili çalışmalarından dolayı tüm Büyükşehir Belediyesi personelime teşekkür ediyorum.

Prof. Dr. Yılmaz Büyükerşen
Büyükşehir Belediye Başkanı



İÇİNDEKİLER

I. GENEL BİLGİLER.....	4
I.A. ESKİŞEHİR BÜYÜKŞEHİR BELEDİYESİNİN MİSYONU VE VİZYONU	4
I.A.2 ESKİŞEHİR BÜYÜKŞEHİR BELEDİYESİNİN VİZYONU.....	4
I.B. ESKİŞEHİR BÜYÜKŞEHİR BELEDİYESİNİN GÖREV, YETKİ VE SORUMLULUKLARI	4
I.C. İDAREYE İLİŞKİN BİLGİLER	6
I.C.1 FİZİKSEL YAPI.....	6
I.C.2 ÖRGÜT YAPISI.....	7
I.C.3 BİLGİ VE TEKNOLOJİK KAYNAKLAR.....	7
I.C.4 İNSAN KAYNAKLARI	8
I.C.5 SUNULAN HİZMETLER.....	8
II. İLKE, AMAÇ VE HEDEFLER.....	14
II.A İDARENİN İLKE, AMAÇ VE HEDEFLERİ	14
II.A.1 STRATEJİ 1 KENT DOSTU ULAŞIM.....	15
II.A.2 STRATEJİ 2 KIŞKIRTICI BİR KENT.....	15
II.A.3 STRATEJİ 3 CANLI BİR ÇEVRE.....	16
II.A.4 STRATEJİ 4 SAĞLIKLI YAŞAMAK	16
II.A.5 STRATEJİ 5 GÜVENLİ YAŞAMAK	17
II.A.6 STRATEJİ 6 HERKES İÇİN KÜLTÜR	17
II.A.7 STRATEJİ 7 SPOR, DİNLENME VE EĞLENCE.....	18
II.A.8 STRATEJİ 8 SAĞLAM BİR EKONOMİ.....	18
II.A.9 STRATEJİ 9 GÜÇLÜ FİNANSAL YAPI	18
II.A.10 STRATEJİ 10 NASIL BİR BELEDİYE	19
II.B TEMEL POLİTİKALAR VE ÖNCELİKLER.....	19
III.FAALİYETLERE İLİŞKİN BİLGİ VE DEĞERLENDİRMELER.....	20
III.A MALİ BİLGİLER.....	20
III.A.1 BÜTÇE UYGULAMA SONUÇLARI	20
III.A.2.TEMEL MALİ TABLOLARA İLİŞKİN AÇIKLAMALAR.....	20
III.A.3. MALİ DENETİM SONUÇLARI	20
III.B PERFORMANS BİLGİLERİ	20
III.B.1 FAALİYET VE PROJELER.....	20
III.B.1.1 BASIN YAYIN HALKLA İLİŞKİLER ŞUBE MÜDÜRLÜĞÜ	20
III.B.1.2 ÇEVRE KORUMA VE KONTROL DAİRESİ BAŞKANLIĞI	22
III.B.1.3 FEN İŞLERİ DAİRESİ BAŞKANLIĞI	32
III.B.1.4 HESAP İŞLERİ DAİRE BAŞKANLIĞI.....	47
III.B.1.5 İHUKUK MÜŞAVİRLİĞİ	50
III.B.1.6 İDARİ VE MALİ İŞLER DAİRESİ BAŞKANLIĞI.....	50
III.B.1.7 İMAR VE ŞEHİRCİLİK DAİRESİ BAŞKANLIĞI	53
III.B.1.8 İNSAN KAYNAKLARI VE EĞİTİM DAİRESİ BAŞKANLIĞI	60
III.B.1.9 İTFAİYE DAİRESİ BAŞKANLIĞI.....	62
III.B.1.10 KÜLTÜR VE SOSYAL İŞLER DAİRESİ BAŞKANLIĞI.....	66
III.B.1.11 MAKİNA İKMAL BAKIM VE ONARIM DAİRESİ BAŞKANLIĞI.....	73
III.B.1.12 SAĞLIK VE SOSYAL HİZMETLER DAİRESİ BAŞKANLIĞI	75
III.B.1.13 SATINALMA DAİRESİ BAŞKANLIĞI	78
III.B.1.14 SİVİL SAVUNMA UZMANLIĞI	91
III.B.1.15 STRATEJİ GELİŞTİRME DAİRESİ BAŞKANLIĞI	92
III.B.1.16 TEFTİŞ KURULU BAŞKANLIĞI	101
III.B.1.17 ULAŞIM DAİRESİ BAŞKANLIĞI.....	101
III.B.1.18 ZABITA DAİRESİ BAŞKANLIĞI.....	147
IV.KURUMSAL KABİLİYET VE KAPASİTENİN DEĞERLENDİRİLMESİ	150
IV.A. ÜSTÜNLÜKLER	150
IV.B. ZAYIFLIKLAR.....	150
EKLER	



I. GENEL BİLGİLER

I.A. ESKİŞEHİR BÜYÜKŞEHİR BELEDİYESİNİN MİSYONU VE VİZYONU

I.A.1 ESKİŞEHİR BÜYÜKŞEHİR BELEDİYESİNİN MİSYONU

Eskişehir'in farklılıklarını seviyor, onları korumayı ve geliştirmeyi bir görev olarak görüyoruz. Bu görevi yalnızca Eskişehir için değil, bütün Türkiye için yapıyoruz.

Büyükşehir Belediye'mizin misyonu; Eskişehir'in canlı, gelişen, kendi değerlerini bilen ve onlarla gurur duyan, geleceğe umutla bakan, Türkiye'nin kendisinden beklediklerini karşılayan bir kent olmayı sürdürmesidir.

I.A.2 ESKİŞEHİR BÜYÜKŞEHİR BELEDİYESİNİN VİZYONU

Eskişehir'de doğan, yetişen ve yaşayan herkesin; canlı ve gelişen Eskişehir'den payını almasını; geleceğe ümitle bakan, doğduğu, yetiştiği ve yaşadığı kentle gurur duyan hemşehriler olmasını; Eskişehir'de doğmuş, yetişmiş ya da yaşamış olmaktan kazandığı niteliklerle Türkiye'ye ve insanlığa yardımcı olmasını istiyoruz. Bu isteği gerçekleştirmede Büyükşehir Belediyesi'nin payına düşenleri yapmayı da önde gelen görevimiz olarak görüyoruz.

I.B. ESKİŞEHİR BÜYÜKŞEHİR BELEDİYESİNİN GÖREV, YETKİ VE SORUMLULUKLARI

5216 sayılı Kanun gereği Büyükşehir Belediyesinin Görev, Yetki ve sorumlulukları

MADDE 7- Büyükşehir belediyesinin görev, yetki ve sorumlulukları şunlardır:

a) İlçe ve ilk kademe belediyelerinin görüşlerini alarak Büyükşehir belediyesinin stratejik plânını, yıllık hedeflerini, yatırım programlarını ve bunlara uygun olarak bütçesini hazırlamak.

b) Çevre düzeni plânına uygun olmak kaydıyla, Büyükşehir belediye ve mücavir alan sınırları içinde 1/5.000 ile 1/25.000 arasındaki her ölçekte nazım imar plânını yapmak, yaptırmak ve onaylayarak uygulamak; Büyükşehir içindeki belediyelerin nazım plâna uygun olarak hazırlayacakları uygulama imar plânlarını, bu plânlarda yapılacak değişiklikleri, parselasyon plânlarını ve imar ıslah plânlarını aynen veya değiştirerek onaylamak ve uygulanmasını denetlemek; nazım imar plânının yürürlüğe girdiği tarihten itibaren bir yıl içinde uygulama imar plânlarını ve parselasyon plânlarını yapmayan ilçe ve ilk kademe belediyelerinin uygulama imar plânlarını ve parselasyon plânlarını yapmak veya yaptırmak.

c) Kanunlarla Büyükşehir belediyesine verilmiş görev ve hizmetlerin gerektirdiği proje, yapım, bakım ve onarım işleriyle ilgili her ölçekteki imar plânlarını, parselasyon plânlarını ve her türlü imar uygulamasını yapmak ve ruhsatlandırmak, 20.7.1966 tarihli ve 775 sayılı Gecekondu Kanununda belediyelere verilen yetkileri kullanmak.

d) Büyükşehir belediyesi tarafından yapılan veya işletilen alanlardaki işyerlerine Büyükşehir belediyesinin sorumluluğunda bulunan alanlarda işletilecek yerlere ruhsat vermek ve denetlemek.

e) Belediye Kanununun 68 ve 72 nci maddelerindeki yetkileri kullanmak.

f) Büyükşehir ulaşım ana planını yapmak veya yaptırmak ve uygulamak; ulaşım ve toplu taşıma hizmetlerini planlamak ve koordinasyonu sağlamak; kara, deniz, su ve demiryolu üzerinde işletilen her türlü servis ve toplu taşıma araçları ile taksit sayılarını, bilet ücret ve tarifelerini, zaman ve



güzergahlarını belirlemek; durak yerleri ile karayolu, yol, cadde, sokak, meydan ve benzeri yerler üzerinde araç park yerlerini tespit etmek ve işletmek, işlettirmek veya kiraya vermek; kanunların belediyelere verdiği trafik düzenlemesinin gerektirdiği bütün işleri yürütmek.

g) Büyükşehir belediyesinin yetki alanındaki meydan, bulvar, cadde ve ana yolları yapmak, yaptırmak, bakım ve onarımını sağlamak, kentsel tasarım projelerine uygun olarak bu yerlere cephesi bulunan yapılara ilişkin yükümlülükler koymak; ilan ve reklam asılacak yerleri ve bunların şekil ve ebadını belirlemek; meydan, bulvar, cadde, yol ve sokak ad ve numaraları ile bunlar üzerindeki binalara numara verilmesi işlerini gerçekleştirmek.

h) Coğrafi ve kent bilgi sistemlerini kurmak.

i) Sürdürülebilir kalkınma ilkesine uygun olarak çevrenin, tarım alanlarının ve su havzalarının korunmasını sağlamak; ağaçlandırma yapmak; hafriyat toprağı, moloz, kum ve çakıl depolama alanlarını, odun ve kömür satış ve depolama sahalarını belirlemek, bunların taşınmasında çevre kirliliğine meydan vermeyecek tedbirler almak; Büyükşehir katı atık yönetim planını yapmak, yaptırmak; katı atıkların kaynakta toplanması ve aktarma istasyonuna kadar taşınması hariç katı atıkların ve hafriyatın yeniden değerlendirilmesi, depolanması ve bertaraf edilmesine ilişkin hizmetleri yerine getirmek, bu amaçla tesisler kurmak, kurdukmak, işletmek veya işlettirmek; sanayi ve tıbbi atıklara ilişkin hizmetleri yürütmek, bunun için gerekli tesisleri kurmak, kurdukmak, işletmek veya işlettirmek; deniz araçlarının atıklarını toplamak, toplatmak, arıtmak ve bununla ilgili gerekli düzenlemeleri yapmak.

j) Gıda ile ilgili olanlar dahil birinci sınıf gayrisihhi müesseseleri ruhsatlandırmak ve denetlemek, yiyecek ve içecek maddelerinin tahlillerini yapmak üzere laboratuvarlar kurmak ve işletmek.

k) Büyükşehir belediyesinin yetkili olduğu veya işlettiği alanlarda zabıta hizmetlerini yerine getirmek.

l) Yolcu ve yük terminalleri, kapalı ve açık otoparklar yapmak, yaptırmak, işletmek, işlettirmek veya ruhsat vermek.

m) Büyükşehir'in bütünlüğüne hizmet eden sosyal donatılar, bölge parkları, hayvanat bahçeleri, hayvan barınakları, kütüphane, müze, spor, dinlenme, eğlence ve benzeri yerleri yapmak, yaptırmak, işletmek veya işlettirmek; gerektiğinde amatör spor kulüplerine malzeme vermek ve gerekli desteği sağlamak, amatör takımlar arasında spor müsabakaları düzenlemek, yurt içi ve yurt dışı müsabakalarda üstün başarı gösteren veya derece alan sporculara belediye meclis kararıyla ödül vermek.

n) Gerektiğinde sağlık, eğitim ve kültür hizmetleri için bina ve tesisler yapmak, kamu kurum ve kuruluşlarına ait bu hizmetlerle ilgili bina ve tesislerin her türlü bakımını, onarımını yapmak ve gerekli malzeme desteğini sağlamak.

o) Kültür ve tabiat varlıkları ile tarihî dokunun ve kent tarihi bakımından önem taşıyan mekânların ve işlevlerinin korunmasını sağlamak, bu amaçla bakım ve onarımını yapmak, korunması mümkün olmayanları aslına uygun olarak yeniden inşa etmek.

p) Büyükşehir içindeki toplu taşıma hizmetlerini yürütmek ve bu amaçla gerekli tesisleri kurmak, kurdukmak, işletmek veya işlettirmek, Büyükşehir sınırları içindeki kara ve denizde taksi ve servis araçları dahil toplu taşıma araçlarına ruhsat vermek.

r) Su ve kanalizasyon hizmetlerini yürütmek, bunun için gerekli baraj ve diğer tesisleri kurmak, kurdukmak ve işletmek; derelerin ıslahını yapmak; kaynak suyu veya arıtma sonunda üretilen suları pazarlamak.



s) Mezarlık alanlarını tespit etmek, mezarlıklar tesis etmek, işletmek, işlettirmek, defin ile ilgili hizmetleri yürütmek.

t) Her çeşit toptancı hallerini ve mezbahaları yapmak, yaptırmak, işletmek veya işlettirmek, imar planında gösterilen yerlerde yapılacak olan özel hal ve mezbahaları ruhsatlandırmak ve denetlemek.

u) İl düzeyinde yapılan planlara uygun olarak, doğal afetlerle ilgili planlamaları ve diğer hazırlıkları Büyükşehir ölçeğinde yapmak; gerektiğinde diğer afet bölgelerine araç, gereç ve malzeme desteği vermek; itfaiye ve acil yardım hizmetlerini yürütmek; patlayıcı ve yanıcı madde üretim ve depolama yerlerini tespit etmek, konut, işyeri, eğlence yeri, fabrika ve sanayi kuruluşları ile kamu kuruluşlarını yangına ve diğer afetlere karşı alınacak önlemler yönünden denetlemek, bu konuda mevzuatın gerektirdiği izin ve ruhsatları vermek.

v) Sağlık merkezleri, hastaneler, gezici sağlık üniteleri ile yetişkinler, yaşlılar, engelliler, kadınlar, gençler ve çocuklara yönelik her türlü sosyal ve kültürel hizmetleri yürütmek, geliştirmek ve bu amaçla sosyal tesisler kurmak, meslek ve beceri kazandırma kursları açmak, işletmek veya işlettirmek, bu hizmetleri yürütürken üniversiteler, yüksek okullar, meslek liseleri, kamu kuruluşları ve sivil toplum örgütleri ile işbirliği yapmak.

y) Merkezi ısıtma sistemleri kurmak, kurdurmak, işletmek veya işlettirmek.

z) Afet riski taşıyan veya can ve mal güvenliği açısından tehlike oluşturan binaları insandan tahliye etmek ve yıkmak.

Büyükşehir belediyeleri birinci fıkranın (c) bendinde belirtilen yetkilerini, imar planlarına uygun olarak kullanmak ve ilgili belediyeye bildirmek zorundadır. Büyükşehir belediyeleri bu görevlerden uygun gördüklerini belediye meclisi kararı ile ilçe ve ilk kademe belediyelerine devredebilir, birlikte yapabilirler.

I.C İDAREYE İLİŞKİN BİLGİLER

I.C.1 FİZİKSEL YAPI

Büyükşehir Belediyemizin fiziksel yapısı içinde;

Merkez bina,

Fen İşleri Dairesi Başkanlığına bağlı 1.808 m² açık araç parkı, 13.935 m² açık stok alanı, 1.148 m² depo ve atölye alanından oluşan şantiye binası ile 61.450 m² alanı bulunan asfalt plenti,

İtfaiye Dairesi Başkanlığına bağlı 5000 m² lik alan içerisinde 780 m² lik 19 araçlık kapalı garajı olan 1300 m² alan üzerine kurulu iki katlı ana binası ile Esentepe Grup Amirliği,

Çevre Koruma ve Kontrol Dairesi Başkanlığına bağlı Ömür mevkiinde yaklaşık 234.000 m² lik alan içinde yönetim binası, yemekhane, atölyeler, ambarlar, 9550 m² sera ve fidanlık,

Ulaşım Dairesi Başkanlığına bağlı 160.000 m² alan içerisinde 10.200 m² kapalı alanlı Otopark, Odunpazarı hareket binası ve 5 adet Toplu Taşıma Kontrol Merkezi,

İdari ve Mali İşler Dairesine bağlı Yeni hal, Kurtuluş Pazar Market, Nikah salonu, Aşevi,

Kültür ve Sosyal İşler Dairesi Başkanlığına bağlı Haller Gençlik Merkezinde 202 kişilik Tepebaşı Sahnesi, Büyükşehir sanat merkezinde 178 kişilik Turgut Özakman Tiyatro salonu ve 165 kişilik Senfoni Orkestrası Konser salonu, Büyükşehir Sanat ve Kültür Sarayında 570 kişilik tiyatro salonu, 500 kişilik senfoni Orkestrası Konser salonu ile Taşbaşı Kültür Merkezinde 210 kişilik salon, Meslek edindirme, sosyal hizmet ve eğitim merkezleri,

Sağlık ve Sosyal Hizmetler Dairesine Bağlı veterinerlik binası ile Zincirlikuyu, Odunpazarı, Esentepe ve Asri Mezarlıklarında hizmet Binaları,



Makine İkmal Bakım ve Onarım Daire Başkanlığına bağlı 18.000 m²alan içinde kurulu 8600 m² kapalı alanda çeşitli atölyelerin bulunduğu Makine İkmal Bakım ve Onarım binası yer almaktadır.

Belediyemizin araç parkı listesi (Ek 1)

I.C.2 ÖRGÜT YAPISI

Eskişehir Büyükşehir Belediye Meclisi'nin 12 Ekim 2006 ve 19/272 Sayılı Kararı ile kabul edilen Eskişehir Büyükşehir Belediyesi Organizasyon Şeması (Ek 2)

I.C.3 BİLGİ VE TEKNOLOJİK KAYNAKLAR

Büyükşehir Belediyemizin bilişim sistemi Strateji Geliştirme Dairesi Başkanlığına bağlı olan Bilgi İşlem Şube Müdürlüğüne yürütülmektedir. Belediyemiz bilişim sistemi alt yapısında sunucular (uygulama, posta, web, internet, virüs ve veri tabanı), network cihazları (omurga, internet yönlendiricisi, omurga anahtarı), modemler, güvenlik duvarı, istemci makineler, yazıcılar, kesintisiz güç kaynakları, tarayıcılar mevcuttur.

Ana Makinalar

- Domain Server
- İsa Server
- E-hizmet ve ftp server
- Sun Server (KBS)
- Firewall (Güvenlik Duvarı)
- EVPS Entegre Veri Paylaşımı Server
- Hal Uygulama Server

İnternet Alt Yapısı

- 1 Adet HDSL Modem
- 1 Adet Router
- 1 Adet Fire Wall
- 1 Adet Web+Mail Server
- 1 Adet Uygulama Servere bağlı MYSQL Veri tabanı
- 1 Adet 2 MgByt.lık ADSL bağlantısı olan İnternet yönlendirici Server

Network Cihazları

- 1 Adet Omurga
- 20 Adet Kenar Switch
- 1 Adet Merkeze bağlı Router
- 6 Adet Dış Müdürlüklere bağlı Router
- 1 Adet Merkeze bağlı Kesintisiz Güç Kaynağı

Donanım

- 470 Adet Bilgisayar
- 224 Adet Yazıcı
- 12 Adet Notebook
- 9 Adet Scanner
- 2 Adet Plotter

I.C.4 İNSAN KAYNAKLARI

Büyükşehir Belediyemiz personel mevcudu OCAK 2006 tarihi itibariyle 268 memur, 290 daimi işçi, 379 geçici işçi ve 78 Sözleşmeli (Sanatçı ve Stajyer Sanatçı) olmak üzere toplam: 1015 iken, ARALIK 2006 tarihi itibariyle 252 memur, 273 daimi işçi, 364 geçici işçi ve 77 Sözleşmeli (Sanatçı ve Stajyer Sanatçı) olmak üzere toplam 966'dır.

Aralık ayı itibariyle birimler bazında personel dağılımı tablosu (Ek 3)

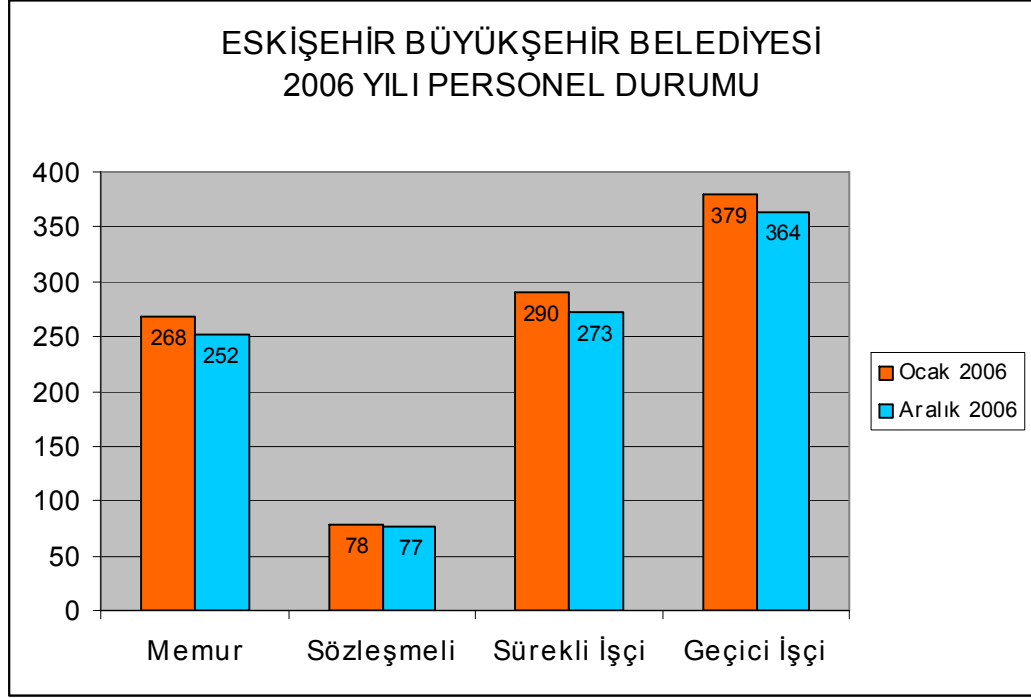

I.C.5 SUNULAN HİZMETLER

Büyükşehir Belediyesince sunulan hizmetleri çevre sağlığı, imar, ulaşım, yapım, kültür ve sosyal, itfaiye, zabıta, sivil savunma, park ve bahçe, sağlık, basın yayın ve halkla ilişkiler hizmetleri şeklinde sıralamak mümkündür.

Çevre sağlığı hizmetleri;

- Çevre kirliliğini önlemeye yönelik izleme ve denetimler,
- Tıbbi atıkların toplanması, taşınması ve bertarafı,
- Ambalaj atıklarının ve geri kazanılabilir her türlü atığın toplanması ve değerlendirilmesi,
- Katı atık depolama alanının kontrolü,
- Haşere mücadele çalışmaları,
- Hafriyat ve inşaat atıklarının yönetimi,
- Atık pillerin toplanması,
- Atık yağların denetimi ve yönetimi,
- Gürültü kirliliği ile ilgili çalışmalar,



İmar Hizmetleri;

-1/100 000 Eskişehir Çevre Düzeni Planına uygun olmak kaydıyla, Büyükşehir belediye ve mücavir alan sınırları içinde 1/5.000 ile 1/25.000 arasındaki her ölçekte nazım imar planlarının yapımı, yaptırılması ve uygulaması çalışmaları, ilgili kurum ve kuruluşlara bilgi amaçlı gönderilmesi ve kesinleşen planların askıya çıkarılması,

-Büyükşehir Belediyesi sınırları içindeki ilk kademe belediyelerinin (Tepebaşı, Odunpazarı, Muttalıp, Çukurhisar, Sakarılıca) meclislerinden geçen plan değişikliklerinin nazım plana uygunluğu yönünden incelenmesi (nazım plana uygunluğu, kadastral durumları, mülkiyetleri, ilgili kurum görüşlerinin yazışmaları, varsa eski tadilat dosyaları, plan müellifinin yeterlilik durumu vb. konular) ve meclise sevk edilmesi; kesinleşen kararlar ile ilgili olurların alınması,

-Kanunlarla Büyükşehir belediyesine verilmiş görev ve hizmetlerin gerektirdiği ilgili her ölçekteki imar planlarının, parsellasyon planlarının ve her türlü imar uygulamasının yapılması, yaptırılması ve onaylanmak üzere Büyükşehir meclisine ve encümene sunulması,

-Büyükşehir belediyesi tarafından yapılan veya işletilen alanlardaki işyerlerine Büyükşehir belediyesinin sorumluluğunda bulunan alanlarda işletilecek yerlere ruhsat verilmesi ve denetlenmesi,

-Coğrafi bilgi sistemlerinin kurulması,

-Yapılaşmanın imar planlarına ve ruhsata uygunluğunun denetlenmesi,

Ulaşım Hizmetleri ;

-Ulaşım entegrasyonunun planlanması,

-Trafik işaret ve levhalarının planlanması, yerleştirilmesi,

-Sinyalizasyon sisteminin kurulması, geliştirilmesi,

-Otogar hizmetlerinin planlanması ve sağlıklı bir şekilde devamlılığının sağlanması,

-Toplu taşıma hizmetinin sağlanması, geliştirilmesi ve denetiminin yapılması,

-UKOME'nin sekreteryası hizmetlerinin yürütülmesi,

Yapım Hizmetleri;

-Başkanlık Makamından ya da muhtelif birimlerden gelen talepler doğrultusunda yapılması gereken hizmet binası, diğer binalar, yollar v.s. gibi projeler ile yatırım programı içinde yer alan projeler için tespit ve önerilerde bulunulması,

-Mühendislik projelerinin hazırlanması,

-Birim dışında çizilen projelerin uygulama öncesi tetkik ve onaylarının yapılması,

-Uygulama ve detay projeleri çizilen projelerin metraj ve keşif çalışmalarının yapılarak yaklaşık maliyet hesaplarının çıkarılması,

-Hazırlanan yaklaşık maliyet doğrultusunda ihale onaylarının alınması ve ilana gönderilmesi,

-İhaleye çıkan dosyaların komisyonlarının kurulması ve ihale sürecinde komisyonun çalışmalarına destek olarak ihalelerin sağlıklı biçimde yürütülmesinin sağlanması,

-Sonuçlanan ihale kararlarının tebligatlarının yapılması, sözleşmenin imzalanmasının sağlanması ve dosyaların ilgili birimlere iletmesi,

-İhalesi yapılarak yapımına başlanan tüm projelerin kontrollerinin yerinde yapılması, uygulama sırasında oluşabilecek değişikliklere göre revizyon projeleri hazırlanması ve hazırlattırılması,

-İhale edilen her türlü altyapı, üstyapı, yol, bina, park ve rekreasyon alanı gibi yapım işlerinin yönetmelikler, teknik şartname ve projelerine uygun olarak inşa edilmesinin sağlanması,



-Her türlü şantiye alanının yönetim ve denetiminin yürütülmesi ve işlerin sözleşmesine, şartnamesine, fen ve sanat kurallarına uygun olarak yapılabilmesi için hazırlanan iş programına uygun olarak yürütülmesinin sağlanması,

-Şehrin muhtelif alanlarında bakım ve onarım ihtiyacı bulunan yol, tretuvar ya da benzeri alanların bakım ve onarımının yapılması,

-Kar ve buzlanma ile mücadele edilmesi,

-Yeni yapılan binaların Kent Bilgi Sistemine ilave edilebilmesi için mahalle, cadde ve sokak tanımların yapılarak kapı numarası verilmesi ve numarataj belgesi düzenlenmesi,

-Yapımı tamamlanan yol ve tretuvarların katılım paylarının tahsiline yönelik tahakkuk işlemlerinin yapılması,

Kültür ve Sosyal Hizmetler;

-Tiyatro gösterileri ve Senfoni Orkestrası konserlerinin düzenlenmesi,

-Meslek edindirme eğitimlerinin düzenlenmesi,

-Engellilere destek hizmetleri,

-Nakdi ve ayni yardım hizmetlerinin yapılması, (aşevi, kömür, gıda, giysi destek, eğitim gereçleri, kırtasiye yardımları),

-Kitap yayımları ve kültür sanat etkinliklerinin yapılması,

-Çocuklar için yaz okullarının düzenlenmesi,

-Gençlere yönelik kursların düzenlenmesi,

-Spor etkinliklerinin düzenlenmesi,

İtfaiye hizmetleri;

21.11.2006 tarih ve 26326 sayılı Resmi Gazetede yayımlanan “ Belediye İtfaiye Yönetmeliği” nin 6. maddesinde belirtildiği üzere; İtfaiye teşkilatının sunduğu hizmetler şunlardır;

- Yangınlara müdahale etmek ve söndürmek,
- Her türlü kaza, çökme, patlama, mahsur kalma ve benzeri durumlarda teknik kurtarma gerektiren olaylara müdahale etmek ve ilk yardım hizmetlerini yürütmek; arazide, su üstü ve su altında her türlü arama ve kurtarma çalışmalarını yapmak,
- Su baskınlarına müdahale etmek,
- Doğal afetler ve olağanüstü durumlarda kurtarma çalışmalarına katılmak,
- 12/6/2002 tarihli ve 2002/4390 sayılı Bakanlar Kurulu Kararı ile yürürlüğe konulan, Binaların Yangından Korunması Hakkında Yönetmelik ile verilen görevleri yapmak,
- 5/6/1964 tarihli ve 6/3150 sayılı Bakanlar Kurulu Kararı ile yürürlüğe konulan Sivil Savunma ile İlgili Şahsi Mükellefiyet, Tahliye ve Seyrekleştirme, Planlama ve Diğer Hizmetler Tüzüğü gereğince kurulan itfaiye servisi mükelleflerini eğitmek, nükleer, biyolojik, kimyasal (NBC) maddeleri ile kirlenmelerde arıtma işlemlerine yardımcı olmak,
- Halkı, kurum ve kuruluşları itfaiye hizmetleri ile ilgili olarak bilgilendirmek, alınacak önlemler konusunda eğitmek ve bu konuda tatbikatlar yapmak,
- Kamu ve özel kuruluşlara ait itfaiye birimleri ile gönüllü itfaiye personelinin eğitim ve yetiştirilmesine yardım etmek; bunların bina, araç-gereç ve donanımlarının itfaiye standartlarına uygunluğunu denetlemek ve bu birimlere yangın yeterlilik belgesi vermek ve gerektiğinde bu birimlerle işbirliği yapmak,
- Belediye sınırları dışındaki olaylara müdahale etmek,
- Belediye sınırları içinde bacaları belediye meclisince tespit edilecek ücret karşılığında



- temizlemek veya temizlettirmek ve bacaları yangına karşı önlemler yönünden denetlemek,
- Talep edilmesi halinde orman yangınlarının söndürülmesi çalışmalarına katılmak,
 - İmar planlarına göre parlayıcı, patlayıcı ve yanıcı madde depolama yerlerini tespit etmek,
 - İşyeri, eğlence yeri, fabrika ve sanayi kuruluşlarını yangına karşı önlemler yönünden denetlemek, bu konularda mevzuatın öngördüğü izin ve ruhsatları vermek,
 - Belediye başkanının verdiği diğer görevleri yapmak.

Zabıta hizmetleri;

- Kanunlarla belediyeye verilen ve zabıtayı ilgilendiren konular ile belediye yetkili organlarınca alınan kararların uygulamadaki takibinin yapılması,
- Beldenin düzenini ve belde halkının rahat ve huzurunu sağlamak adına ilgili karar organlarınca alınan kararların zabıtaya ait görevlerin yürütülmesi,
- Kurban satış ve kesim yerlerinin denetlenmesi,
- Fırımların kontrol edilerek, denetlenmesi,
- Resmi bayram ve şehrimizin özel günlerinde düzenlenen törenlerde tüm personel olarak görev alarak , çevrenin nizam ve intizamının sağlanması.

Sivil Savunma Hizmetleri;

09.09.1958 tarih ve 7126 sayılı Sivil Savunma Kanunu ile 21.07.2000 tarih ve 24116 sayılı Resmi Gazetede yayımlanan “Sivil Savunma Arama ve Kurtarma Birlikleri ve Ekiplerinin Kuruluşu, Görevleri, Çalışma Usul ve Esaslarına Dair Yönetmelik” te 7. maddesinde belirtildiği üzere; Sivil savunma arama ve kurtarma birlikleri ile il arama ve kurtarma ekiplerinin sunduğu hizmetler ;

- Savaşta, afetlerde, büyük yangınlarda ve önemli kazalarda; arama, kurtarma, ilk yardım ve sosyal yardım hizmetlerini yürütmek,
- Savaşta, afetlerde ve kazalarda; nükleer, biyolojik, kimyasal (NBC) maddelerin ölçüm hizmetlerini imkanlar ölçüsünde yürütmek, ilgili birimlere ulaştırmak, (NBC) maddelerinin temizlenmesine (Dekontaminasyon) yardım etmek,
- Arama ve kurtarma faaliyetlerine katılan yerli ve yabancı, kamu ve özel kuruluşların arama ve kurtarma ekipleri ile gönüllü kişi ve kuruluşların çalışmalarını koordine etmek,
- Birlik ve ekip personelinin nazari, tatbiki, bilgi ve becerileri ile fiziki kabiliyetlerini arttırmak ve göreve her an hazırlıklı bulunmaları için haftalık, aylık, yıllık eğitim programları hazırlamak, uygulanmasını sağlamak,
- Kamu ve özel kuruluşların arama ve kurtarma hizmetlerinde görevlendirilen ekipleri ile gönüllü kuruluş ve kişilerin eğitimlerini Bakanlık veya valiliğin uygun görüşü ile yapmak,
- Gece ve gündüz tatbikatları planlamak ve uygulamak,
- Eğitim amacı ile yurtiçi ve yurtdışında yapılacak eğitim ve tatbikatlara, istek yapılması halinde veya gerektiğinde yurtdışında meydana gelecek afetlerde de kurtarma ve yardım faaliyetlerine katılmak,
- Sivil savunma koleji ve valiliklerce açılan kursların kurtarma, ilk yardım ve sosyal yardım konularındaki tatbiki bölümlerine yardımcı olmak,
- Afet bölgelerine en seri şekilde ulaşabilmek için haberleşme, toplanma, yükleme ve intikal tatbikatları yapmak,
- Bakanlık ve Valilikçe verilecek diğer görevleri yapmak



Park ve bahçe hizmetleri;

- Planlamalar doğrultusunda şehre yeni yeşil alanlar eklenmesi,
- Büyüyen ve çevreyi rahatsız eden ağaçların budanması,
- Şehir girişlerindeki ve ana arterlerdeki orta refüj ve yan bantlardaki yeşil alanların çevre düzenlemelerinin yapılması,
- Kent meydanlarının planlarına uygun olarak düzenlenmesi,
- Parklar, dinlenme ve spor alanları, çocuk oyun alanları, ağaçlandırma alanları ve kent korularının belirlenmesi ve bu rekreasyon alanlarının çevre düzenlemesinin yapılması,
- Bank, pergole, piknik masası, kent mobilyaları, çocuk oyun grupları gibi aktivasyon elemanlarının üretilmesi ya da temin edilmesi,
- Mevcut ana arterlerin, parkların, yeşil alanların ağaçlandırma alanlarının, kent meydanlarının, kent mobilyalarının ve spor alanlarının bakım ve onarımının yapılması,.
- Ana caddelerdeki tretuvarlarda ağaçlandırma çalışması yaparak şehrin beton yüzeyinde yeşil doku oluşturulması.

Sağlık hizmetleri;

- Kurum içi ve Emekli Sandığından emekli olanların hasta muayene işlemlerinin yapılması,
- İşyeri açma ve çalıştırma ruhsatı verilmesi,
- Mezarlık ve cenaze hizmetleri verilmesi,
- Veterinerlik hizmetleri verilmesi,
- Hayvan nakillerinde menşe şahadetnamesinin verilmesi,
- Kasap ve balıkçıların denetlenmesi

I.C.6 YÖNETİM VE İÇ KONTROL SİSTEMİ

Büyükşehir belediye başkanı, Büyükşehir belediye idaresinin başı ve tüzel kişiliğinin temsilcisidir. Büyükşehir belediye başkanı, ilgili kanunda gösterilen esas ve usullere göre Büyükşehir belediyesi sınırları içindeki seçmenler tarafından doğrudan seçilir.

Belediye teşkilatının en üst amiri olarak belediye teşkilâtını sevk ve idare etmek, beldenin ve belediyenin hak ve menfaatlerini korumak, belediyeyi stratejik plana uygun olarak yönetmek, belediye idaresinin kurumsal stratejilerini oluşturmak, bu stratejilere uygun olarak bütçeyi hazırlamak ve uygulamak, belediye faaliyetlerinin ve personelinin performans ölçütlerini belirlemek, izlemek ve değerlendirmek, bunlarla ilgili raporları meclise sunmak, Büyükşehir Belediye Meclisi ve encümenine başkanlık etmek, bu organların kararlarını uygulamak, kanunla Büyükşehir belediyesine verilen görev ve hizmetlerin etkin ve verimli bir şekilde uygulanabilmesi için gerekli önlemleri almak, Büyükşehir belediyesinin ve bağlı kuruluşları ile işletmelerinin etkin ve verimli yönetilmesini sağlamak, Büyükşehir belediyesi ve bağlı kuruluşları ile işletmelerinin bütçe tasarımlarını, bütçe üzerindeki değişiklik önerilerini ve bütçe kesin hesap cetvellerini hazırlamak, Büyükşehir belediyesinin hak ve menfaatlerini izlemek, alacak ve gelirlerinin tahsilini sağlamak, yetkili organların kararını almak şartıyla, Büyükşehir belediyesi adına sözleşme yapmak, karşılıksız bağışları kabul etmek ve gerekli tasarruflarda bulunmak, mahkemelerde davacı veya davalı sıfatıyla ve resmî mercilerde Büyükşehir belediyesini temsil etmek, belediye ve bağlı kuruluş avukatlarına veya özel avukatlara temsil ettirmek, belediye personelinin atamak, belediye ve bağlı kuruluşlarını denetlemek, gerektiğinde bizzat nikâh kıymak, diğer kanunların belediye başkanlarına verdiği görev ve yetkilerden Büyükşehir belediyesi görevlerine ilişkin olan hizmetleri yerine getirmek ve yetkileri kullanmak, gerektiğinde görev ve



ESKİŞEHİR BÜYÜKŞEHİR BELEDİYESİ 2006 YILI FAALİYET RAPORU

yetkilerinden bir veya birkaçını ilçe veya ilk kademe belediye başkanına devretmek, bütçede yoksul ve muhtaçlar için ayrılan ödeneği kullanmak, özurlularla ilgili faaliyetlere destek olmak üzere özurlu merkezleri oluşturmakla görevlidir.

Büyükşehir Belediye Meclisi, Büyükşehir Belediyesinin karar organıdır ve ilgili kanunda gösterilen esas ve usullere göre seçilen üyelerden oluşur.

Büyükşehir belediye başkanı Büyükşehir belediye meclisinin başkanı olup, Büyükşehir içindeki diğer belediyelerin başkanları, Büyükşehir Belediye Meclisinin doğal üyesidir.

Büyükşehir ilçe ve ilk kademe belediye meclisleri ile bunların çalışma usul ve esaslarına ilişkin diğer hususlarda Belediye Kanunu hükümleri uygulanır.

Büyükşehir belediye meclisi, her ayın ikinci haftası önceden meclis tarafından belirlenen günde mutut toplantı yerinde toplanır. Kasım ayı toplantısı dönem başı toplantısıdır.

Bütçe görüşmesine rastlayan toplantı süresi en çok yirmi, diğer toplantıların süresi en çok beş gündür.

Mutat toplantı yeri dışında toplanılmasının zorunlu olduğu durumda üyelere önceden bilgi vermek kaydıyla belediye hudutları dahilinde meclis başkanının belirlediği yerde toplantı yapılır. Ayrıca, toplantının yeri ve zamanı mutut usullerle belde halkına duyurulur.

Büyükşehir belediye encümeni, belediye başkanının başkanlığında, belediye meclisinin her yılın ilk olağan toplantısında kendi üyeleri arasından bir yıl için gizli oyla seçeceği beş üye ile biri genel sekreter, biri mali hizmetler birim amiri olmak üzere belediye başkanının her yıl birim amirleri arasından seçeceği beş üyeden oluşur.

Belediye başkanının katılmadığı toplantılarda, encümen toplantılarına genel sekreter başkanlık eder.

Büyükşehir belediyesi teşkilatı; norm kadro esaslarına uygun olarak genel sekreterlik, daire başkanlıkları, müdürlükler, memur ve işçi personelden oluşur.

Büyükşehir belediyesinde hizmetlerin yürütülmesi belediye başkanı adına onun direktifi ve sorumluluğu altında mevzuat hükümlerine, belediyenin amaç ve politikalarına, stratejik planına ve yıllık programlarına uygun olarak genel sekreter ve yardımcılar tarafından sağlanır.

Büyükşehir belediyesi personeli büyükşehir belediye başkanı tarafından atanır. Personelden müdür ve üstü unvanlı olanlar ilk toplantıda büyükşehir belediye meclisinin bilgisine sunulur.

Genel sekreter, belediye başkanının teklifi üzerine İçişleri Bakanı tarafından atanır.

Genel sekreter yardımcılar ve daire başkanları büyükşehir belediye başkanı tarafından atanır ve atamayı izleyen ilk meclis toplantısında belediye meclisinin bilgisine sunulur.

Stratejik yönetim ve planlama ile performans yönetimi strateji geliştirme dairesi başkanlığı tarafından, yürütülen bütçe çalışmaları idari ve mali işler dairesi başkanlığı tarafından, muhasebe, kesin hesap ve raporlama hesap işleri dairesi başkanlığı tarafından ve iç kontrol görevi ise genel sekreter ve yardımcılar tarafından yürütülmektedir.

5018 sayılı Kamu Mali Yönetimi ve Kontrol Kanununun 60. maddesi ve 5436 sayılı kanunun 15. maddesi uyarınca Bakanlar kurulu tarafından çıkarılan “ Strateji Geliştirme Birimlerinin Çalışma Usul ve Esasları Hakkında Yönetmeliği” inde öngörülen belediyeler dahil kamu kurum ve kuruluşlarının oluşturacağı strateji birimlerinin stratejik yönetim ve performans yönetimi ile mali hizmetler kapsamında yürüteceği fonksiyonlar Eskişehir Büyükşehir Belediyesi’nde ayrı birimler tarafından yapılmaktadır.



II. İLKE, AMAÇ VE HEDEFLER

II.A İDARENİN İLKE, AMAÇ VE HEDEFLERİ

03.07.2005 tarih ve 5393 sayılı Belediye Kanununun 47. maddesi gereğince Eskişehir Büyükşehir Belediyesinin stratejik plan çalışması Temmuz 2006 tarihinde tamamlanarak, 06.07.2006 tarih ve 561 sayılı Eskişehir Büyükşehir Belediyesi Encümen kararı ile kabul edilmiş, söz konusu plan, Eskişehir Büyükşehir Belediyesi Meclisi'nin 10.07.2006 tarih ve 13/200 sayılı kararı ile incelenmek üzere İmar ve Bayındırlık ile Plan ve Bütçe ortak komisyonuna havale edilmiştir. Eskişehir Büyükşehir Belediyesi Meclisinin 14.07.2006 tarih ve 15/217 sayılı kararı ile kabul edilerek Eskişehir Büyükşehir 2006-2010 stratejik planı uygulamaya girmiştir. Stratejik planda yer alan ilkelerimiz şunlardır.

- İyi örgütlenmiş küçük ama çevik, etkili bir belediye olmak,
- Hizmet alanlarımızı halkın gereksinimleri doğrultusunda genişletmek,
- Az sayıda ama işini iyi bilen ve iyi yapan personele sahip olmak. Personel kalitemizi gerekli eğitimlerle olabilecek en üst düzeye yükseltmek. Çalışan personel için kendilerini rahat hissedebilecekleri bir çalışma ortamı sağlamak,
- Her alanda teknolojik gelişmeyi yakından izleyen hizmetlerini en iyi şekilde gerçekleştirebilmek için en iyi donanıma sahip bir belediye olmak,
- Bilgi işlem teknolojilerinden en yüksek verimle yararlanan bir e-belediye olmak,
- Eskişehirli halkın istek ve beklentilerinden her an haberli olabilmek,
- Sosyal belediyecilik çerçevesinde eşitlikçi ve öncü bir belediye olmak,
- Hesap verebilen verimli ve şeffaf bir belediye olmak. Tüm hizmetlerimizin sunumunda öncelikleri gözeten yerindelik, etkinlik, verimlilik ve sürekliliği sağlamak,
- Eskişehirli halk ile bulunduğu her noktada onlara yeterli hizmeti veren bir örgüt olmak. Belediye hizmetlerinin sunumunda erişim ve işlem sürelerini olabilecek en aza indirmek.

2006-2010 YILLARI STRATEJİK AMAÇLARI

Eskişehir Büyükşehir Belediyesinin 2006-2010 yılları arasında uygulayacağı, ana stratejileri başlıklar halinde şunlardır;

1. Kent Dostu Ulaşım
2. Kışkırtıcı Bir Kent
3. Canlı Bir Çevre
4. Sağlıklı Yaşamak
5. Güvenli Yaşamak
6. Herkes İçin Kültür
7. Spor, Dinlenme ve Eğlence
8. Sağlam Bir Ekonomi
9. Güçlü Finansal Yapı
10. Nasıl Bir Belediye



Eskişehir Büyükşehir Belediyesinin yukarıda sıralanan ana stratejik yaklaşımları temelinde,

- Kentsel Gelişimi,
- Kültürel Gelişimi,
- Sosyal Gelişimi,
- Ekonomik Gelişimini hedeflemekle birlikte özetle Eskişehir'in gelişimini sürdürülebilir kılmak gibi öncelikli bir stratejiyi desteklemektedir. Bu alanların seçilmesinin temel nedeni yapılan analizler ve kamuoyunun bu konuda belirlemiş olduğu ihtiyaçlardır.

II.A.1 STRATEJİ 1 KENT DOSTU ULAŞIM

Dünyanın pek çok ülkesinde ve Türkiye'de metropol yerleşimlerinde kent içi ulaşım sorunları ve ulaşımdan kaynaklanan çevre sorunları yaşanmaktadır. Ülkemizde de büyük kentler başta olmak üzere bütün kentlerimiz hızla bu sürece girmektedir. Eskişehir Türkiye'de, Kent içi Ulaştırma Ana Planını hazırlatıp yürürlüğe koyan ilk şehirdir. Yaşanan ulaşım sorunları saptanmış ve bunların çözümü için plandaki gereken çalışmalar başlatılmıştır. Eskişehir'in daha büyük sorunlarla karşılaşmadan, 21. yüzyıla yaraşır, çağdaş bir kent olmasını sağlamak amacındayız.

Kent içi ulaşım sistemimiz, Ulaştırma Ana Planına göre, kentte ulaşım için harcanan toplam süreyi kısaltacak, konforu artıracak ve her türlü riski azaltacak biçimde düzenlenmektedir. Bu düzenleme yapılırken doğal, sosyal ve mimari çevrenin korunmasına özen gösterilecektir.

Kent içi ulaşımında başlıca hedeflerimiz şunlardır:

- Kentin gelişme planıyla uyumlu ve çevreye olumsuz etkileri en aza indirilmiş, çağdaş bir kent içi ulaşım altyapısını ve giderek, çevre dostu hafif raylı sistemi aşamalı olarak yaygınlaştırarak uygulamaya sokmak.
- Toplu taşıma sisteminin erişilebilirliğini ve hizmet düzeyini yükselterek toplam yolculuklar içindeki payını artırmak ve bu artışın zaman içinde süreklilik göstermesini sağlamak.
- Kentlerin insanlar için olduğu gerçeğinden yola çıkarak kentsel ulaşımında araçların değil yolcuların hareket özgürlüğünü sağlamak ve kentsel etkinliklere erişimlerini kolaylaştırmak.
- Yaya ve bisiklet ulaşımını geliştirmek ve özellikle kent merkezinde otomobil kullanımını azaltmak.
- Ulaştırmanın akılcı ve ekonomik biçimde yönetimi ve eşgüdümünde gerekli kurumsal yapıyı tasarlamak ve uygulamak.

II.A.2 STRATEJİ 2 KIŞKIRTICI BİR KENT

Kentleri birbirinden farklılaştıran, her birine ayrı kimlik kazandıran ve her birini sevmeye, korunmaya değer kılan özellik, doğal çevreleri olduğu kadar insan yapısı çevreleridir. Kentin bütününe büyük ölçekli bir mimari eser olarak görüyoruz. Yapımı yüzlerce yıl sürmüş ve bundan sonra da sürecek olan bir mimari eser. Geçmişten bize kalan mirası değerlendirip gelecek kuşaklara özgün kimliği olan bir kent bırakmayı görev biliyoruz.

Kentin mimari tasarımı konusunda temel hedeflerimiz şunlardır:

- Toplum, çevreyi ve tarihsel-doğal mirası gözeterek bir planlamayla barış içinde kentleşme sağlamak.
- Kentin merkezini, kışkırtıcı, hemşehrilerimizi sokağa davet eden, onları buluşturan bir ortama dönüştürmek.
- Planlı büyüyen, planlarıyla büyüyen böylelikle büyümesinin altyapı sorunlarına yol açmadığı bir kent inşa etmek.
- Geçmişimizi yansıtan değerleri koruyan, yenileyen, kullanıma açan, görünür kılan bir anlayışla bu değerleri yeniden kent dokusuna kazandırmak.



- Mimari yaratıcılık ve imar çalışmalarını, kentsel estetiğin kalitesini artıracak biçimde yapmak.
- Kentte yaşayan herkese güzel, özendirici, sağlıklı ve güvenli bir ortam sağlamak.

II.A.3 STRATEJİ 3 CANLI BİR ÇEVRE

Düşlediğimiz yaşam biçimini oluştururken doğal çevreyi yeniden düzenlememiz gerekiyor. Bu düzenleme sürecinde doğal çevremize, doğal çevrenin kendini yenileyip onaramayacağı ölçüde zarar verilmektedir. Eskişehir'in doğal çevresine vermekte olduğumuz zararı, son 15 yılda aşamalı olarak kontrol altına aldık. Eskişehir, kendi ölçeğindeki kentlerle karşılaştırıldığında, çevreyi kirletmeden yaşamayı bilen bir kent oldu.

Ancak, çevreyi kirletmemekle yetinmemeliyiz. Çevre kavramını, zengin bir ekolojik çeşitliliğin sürdürülmesi olarak algılıyoruz. Kentimizin yer aldığı coğrafyayı her geçen gün daha çok sayıda canlı türüyle paylaşarak yaşamayı başaracağız.

Doğal çevrenin korunması konusunda başlıca hedeflerimiz şunlardır:

- Eskişehir'in görece olarak temizlenmiş olan havasını kirletenleri denetim altında tutmak, böylelikle kent halkı ve doğayı paylaştığımız diğer canlılar için solunabilir bir hava sağlamayı sürdürmek.
- Son zamanlarda kirleticilerinden önemli ölçüde kurtarılmış olan Porsuk'un ve yeraltı sularının kirlenmesinde Eskişehir'in payını daha da azaltmak.
- Kentin bütün hanelerine ulaştırılan temiz içme ve kullanma suyunu, bundan böyle yapılacak hanelere de geciktirmeden ulaştırmak.
- Katı atıklarını kentimize yararlı olacak biçimde yok etmeye yönelik önlemler geliştirmek.
- Eskişehir'in çevre konusunda en ciddi sorunlarından biri olan gürültü kirliliğini kontrol altına almak.
- Yeşil alanları ve "yaban hayat"ı korumak ve geliştirmek.

II.A.4 STRATEJİ 4 SAĞLIKLI YAŞAMAK

Eskişehirliilere sağlıklı bir doğal çevre, her bireyin yaşam biçimine uygun bir mimari çevre ve bireylerin modern yaşamın yol açtığı gerilimlerden kurtulmalarına yardımcı olacak bir sosyal çevre sunmak görevlerimizdendir. Bireylerin sağlıklı, tedavi hizmetlerine gereksinim duymadan yaşamlarını kaliteli biçimde sürdürmeleri bir toplumun uygarlık ölçütlerindedir. Sağlıklı yaşamayı doğal ortamda içinde yaşanan çevre ile uyumlu, dıştan herhangi bir müdahaleye gerek duymaksızın sürdürmek, olarak değerlendiriyoruz. Buna karşın tedaviye gereksinim duyanlara, özellikle de bu gereksinimlerini karşılamaya gücü yetmeyenlere belli kurumlarca yardımcı olunmalıdır.

Büyükşehir belediyesi olarak bütün hizmetlerimizde yaşlılara, kadınlara, çocuklara ve engellilere öncelik tanımaktayız. Kentimizin termal kaynaklarından gereksinim duyan herkesin yararlanabilmesini sağlamayı amaçlıyoruz. Hedefimiz, kentsel yaşamın tüm koşullarını gözeterek kamu sağlığına katkıda bulunmaktır.

Sağlık hizmetleri konusunda başlıca hedeflerimiz şunlardır:

- Eskişehirliilere sağlıklı bir doğal çevre sunmak. Doğal çevremizin bozulması sonucu ortaya çıkabilecek sağlık sorunlarını engellemek.
- Her bireyin yaşam biçimine uygun mimari ve doğal çevreler yaptırmak.
- Eskişehirliilere sağlıklı bir sosyal çevre sunmak. Modern yaşamın yol açtığı gerginliklerden kaynaklanabilecek sağlık sorunlarını giderebilecek ortamlar oluşturmak.
- Bütün bu hizmetlere karşın, hastalanan hemşehrilerimizin yaş, cinsiyet, sosyoekonomik durum vb. farklar gözetilmeksizin tedavilerini sağlamak.



- Eskişehir'in termal kaynaklarının tedavi özelliğinden yalnızca Eskişehirliilerin değil kent dışından gelenlerin de yararlanmalarını sağlamak.
- Engelliler, yaşlılar ve çocuklar için kentimizi daha rahat yaşanabilir kılmak.

II.A.5 STRATEJİ 5 GÜVENLİ YAŞAMAK

Kentler, herkesin birbirini tanıdığı köy ve kasaba yerleşimlerinden farklıdır. Kasabalarda herkes bir diğerinin denetleyicisi iken, herkese kalabalığın içinde kaybolma olanağı sağlayan kentlerde böyle bir sosyal denetim yoktur. Bu özellikleriyle kentler kozmopolit bir nitelik kazanır, birbirinden çok farklı yaşama biçimlerine olanak sağlar. Ancak, aynı sosyal doku, suç işleme oranlarını da artırır. Ayrıca, kentlerde nüfus yoğunlaşmış olduğu için, doğal afetlerden etkilenme de kitleselleşir.

Günümüzde insanlar için kent yaşamının çekiciliği, kentlerdeki güvenlik sorunlarının denetlenebilir olmasıyla olanaklıdır.

Suç ve Suçlu oluşumunu engellemek ve kentimizin güvenliğine katkıda bulunmak konusunda hedeflerimiz şunlardır:

- Sosyal güçsüzleri birçok yönden destekleyerek onların temel gereksinimlerini karşılamalarına yardımcı olmak.
- Gençlere spor, eğlence, eğitim gibi konularda yeni seçenekler sunarak yaşamlarında olumlu seçimler yapabilmelerini sağlamak.
- Mesleki eğitim ve meslek edindirme amacıyla kurslar düzenleyerek hemşehrilerimizin iş bulmalarına ve ekonomiye katkıda bulunmak.
- Eğitime okul öncesi aşamada da destek olarak bilinçli ve donanımlı bir kuşağın gelişimine katkıda bulunmak.

II.A.6 STRATEJİ 6 HERKES İÇİN KÜLTÜR

Kültürel etkinliklerin yoğunluğu ve çeşitliliği kenti kasabadan ayıran en önemli etkenlerdendir.

Eskişehir kültürel etkinliklerin günlük yaşamın ayrılmaz bir parçası olarak görüldüğü bir kent olacaktır. Eskişehir'de farklı toplumsal kesimlerin farklı kültürel istekleri karşılanacaktır. Kentimizde gerçekleştirilecek çalışmalarla asıl amacımız, Eskişehir'de olabildiği kadar çok kişinin ve kesimin kültürel etkinliklerde üretici olarak yer almasıdır.

Kültürel etkinlikler başlığı altında başlıca hedeflerimiz şunlardır:

- Kentin yalnızca kentte yaşayanların değil, aynı zamanda yeterince zengin bir kültürel ortamı olmayan çevre kentlerde yaşayanların da kültürel gereksinimlerini karşılayacakları bir merkez haline gelmesi.
- Kentte ve çevrede yaşayanların kültürel taleplerini teşvik ederek ve farklı kesimlerin isteklerini karşılayacak çeşitlilikte kültürel etkinlikler düzenleyerek, bunların günlük yaşamın temel ve zorunlu bileşenlerinden biri olarak algılanmasını sağlamak.
- Kentlilerin kültür etkinliklerine katılarak kendi yaşamlarını zenginleştirmeleri yoluyla, kentin sosyal dokusunun güçlenmesine katkı sağlamak.
- Kentin kültürel değerlerinin gelişmesine, böylelikle de ulusal ve uluslararası boyutta bu değerlerin tanıtılmasına yardımcı olmak.
- Kentin kültürel zenginliğini artırarak kent ekonomisine katkıda bulunmak.
- Kentte yaşayanların kültür etkinliklerinin tüketicileri olmaktan çıkarak üreticileri olmalarına ortam hazırlamak.



II.A.7 STRATEJİ 7 SPOR, DİNLENME VE EĞLENCE

Eskişehir, günlük yaşamdaki tekdüzeliğin, geriliminin yol açtığı olumsuzluklarla baş edebilmelerinde, Eskişehirliilere seçenekler sunan bir kent olacaktır. Kentteki dinlenme ve eğlence alanları, farklı sosyal kesimleri birbirinden ayıran değil; her yaştan, her cinsten ve her kültürden hemşehrimizin buluştuğu yerler olacaktır.

Sporu, az sayıda kişinin katıldığı ve çoğunluğun izlediği bir etkinlik olarak değil, bir yaşam biçimi olarak değerlendiriyoruz. Yaşı, cinsiyeti ve sosyoekonomik durumu ne olursa olsun, spor yapmak isteyen herkes için spor yapması için olanaklar sağlanacaktır.

Spor, dinlenme ve eğlence ile ilgili başlıca hedeflerimiz şunlardır:

- Var olan ve önerilmiş olan kentsel alanlarda spor, dinlenme, eğlence etkinliklerini geliştirmek ve bunlara herkesin katılımını sağlamak.
- Açık ve ağaçlı alanlar, gezinti ve oyun alanları oluşturmak.
- Modern ve geleneksel sporlara katılımı artırıcı etkinlikler düzenlemek.
- Spor, dinlenme ve eğlence alanlarında, engellileri de düşünerek, buralardan herkesin eşit olarak yararlanmasını sağlamaya yönelik uygun ortamlar hazırlamak.
- Dinlenme alanlarına ve spor etkinliklerine katılımın artması için ulaşım bağlantılarını göz önünde bulundurmak.
- Dinlenme ve spor alanlarında, düzenlenecek alanın ve kullanılan malzemenin sağlıklı, güvenli olmasını sağlamak.

II.A.8 STRATEJİ 8 SAĞLAM BİR EKONOMİ

Eskişehir dengeli, sürdürülebilir, hızlı büyüyen ekonomisi ile bölgesinde güçlü ve lider bir kent olacaktır. Günümüz koşullarında işsizlik oranları oldukça düşük olan Eskişehir’de yeni, kaliteli ve çeşitli iş olanaklarının yaratılması, geleceğimiz için son derece önemlidir.

Bununla birlikte kentimizde katma değeri yüksek, çevreye duyarlı ve nitelikli işgücü istihdamını artıracak yatırımların gerçekleşmesine destek ve öncü olacağız.

Eskişehir’in ekonomisi ile ilgili başlıca hedeflerimiz şunlardır:

- Eskişehir’in bir bilim, kültür ve sanayi kenti olduğu gerçeğine bağlı olarak, nitelikli istihdam sağlayan ve çevre dostu sektörlerin gelişimine destek olmak.
- Eskişehir’i Türkiye’deki en iyi eğitim kenti konumuna ulaştırmada Belediye olarak gerekenleri yapmak.
- Termal turizmini kongre ve kültür turizmi ile bütünleştirerek geliştirmek.
- Çekim merkezleri oluşturarak, ticari girişimleri desteklemek.
- Yeni yatırımları çekebilmek amacıyla altyapı yatırımlarına hız vermek.
- Yerel ekonomiyi etkileyen çevrelerle işbirliğini artırmak.

II.A.9 STRATEJİ 9 GÜÇLÜ FİNANSAL YAPI

Gerçekleştirilecek hizmetlerin belediyemizin finansal dengelerine zarar vermesine izin vermeyeceğiz. Stratejik Planlamayı bir yandan yerel yönetimlerin merkezden biraz daha bağımsızlaşması sürecinin bir adımı olarak görürken, bir yandan da finansal disiplin için bir araç olarak değerlendiriyoruz.

Finansal yapı ile ilgili hedeflerimiz:

- Belediyenin mali yapısının disiplinini koruyarak, bütçe denkliğinden taviz vermemek,
- Mevcut gelirlerimizi artırmanın yanı sıra yeni gelir kaynakları oluşturarak gelirlerimizi çeşitlendirmeye devam etmek,
- Belediyenin finansal disiplini konusundaki hassasiyetimizi koruyarak, kredibilitemizin zarar görmemesini sağlamak,



- Personel giderlerini kontrol altında tutmayı, tüketim mallarının kullanımında tasarruf kurallarına uymayı, demirbaş alımlarında tutumlu davranmayı sürdürerek giderlerimizi kontrol altında tutarak, gelişen bir Eskişehir için gerekli olan yatırım harcamaları için ayırabileceğimiz kaynak miktarını olabildiği ölçüde yükseltmeyi sağlamak.

II.A.10 STRATEJİ 10 NASIL BİR BELEDİYE

Belediyeler, doğumdan ölüme hemşehrilerinin yaşamında önemli bir payı olan kurumlardır. Esnek ve çevik bir örgütlenme ile, değişen koşullara en kısa sürede, en sağlıklı biçimde uyum sağlayacağız. Bu bilinçle hizmette devamlılığı, adaleti ve uyumu temel alan; bilgi ve teknolojiyi yakından izleyen; insan odaklı; dinamik, güvenilir, katılımcı, şeffaf, hesap verebilen ve verimliliğe dayanan yönetim anlayışımızı sürdüreceğiz.

Belediye ile ilgili başlıca hedeflerimiz şunlardır:

- İyi örgütlenmiş, küçük ama çevik, etkili bir belediye olmak.
- Hizmet alanlarımızı halkın gereksinimleri doğrultusunda genişletmek.
- Az sayıda ama işini iyi bilen ve iyi yapan personele sahip olmak. Personel kalitemizi gerekli eğitimlerle olabilecek en üst düzeye yükseltmek. Çalışan personel için kendilerini rahat hissedecekleri bir çalışma ortamı sağlamak.
- Her alanda teknolojik gelişmeyi yakından izleyen, hizmetlerini en iyi şekilde gerçekleştirebilmek için her türlü donanıma sahip bir belediye olmak.
- Bilgi işlem teknolojilerinden en yüksek verimle yararlanan bir e-Belediye olmak.
- Eskişehirlilerin istek ve beklentilerinden her an haberli olabilmek.
- Sosyal belediyecilik çerçevesinde eşitlikçi ve öncü bir belediye olmak.
- Hesap verebilen, verimli ve şeffaf bir belediye olmak. Tüm hizmetlerimizin sunumunda öncelikleri gözeterek yerindelik, etkinlik, verimlilik ve sürekliliği sağlamak.
- Eskişehirli ile buluştuğu her noktada onlara yeterli hizmeti veren bir örgüt olmak. Belediye hizmetlerinin sunumunda erişim ve işlem sürelerini olabilecek en aza indirmek.

II.B TEMEL POLİTİKALAR VE ÖNCELİKLER

01.07.2006 tarih ve 26215 sayılı Resmi Gazetede yayınlanan, Dokuzuncu Kalkınma Planının da yerel yönetimler için aşağıda yer alan hedefler öngörülmüştür. Bizim de temel politika ve önceliklerimiz bu hedefler doğrultusunda hareket etmek olacaktır. Ana başlıklar halinde temel politika ve önceliklerimize uyumlu hedefler şunlardır;

- Enerji ve ulaştırma altyapısının gerçekleştirilmesi (Kent içi ulaşım),
- Çevrenin korunması ve kentsel altyapının geliştirilmesi,
- Gelir dağılımının iyileştirilmesi, sosyal içerme ve yoksullukla mücadele,
- Kültürün korunması ve geliştirilmesi ve toplumsal diyalogun güçlendirilmesi,
- Bölgesel gelişmenin sağlanması,
- Yerel düzeyde kurumsal kapasitenin artırılması,
- Kamu hizmetlerinde kalite ve etkinliğin artırılması,
- Politika oluşturma ve uygulama kapasitesinin artırılması,
- Kamu kesimde insan kaynaklarının geliştirilmesi,
- e-Devlet uygulamalarının yaygınlaştırılması ve etkinleştirilmesi.



III.FAALİYETLERE İLİŞKİN BİLGİ VE DEĞERLENDİRMELER

III.A MALİ BİLGİLER

III.A.1 BÜTÇE UYGULAMA SONUÇLARI

Bütçe uygulama sonuçları tablosu (Ek 4)

III.A.2.TEMEL MALİ TABLOLARA İLİŞKİN AÇIKLAMALAR

Bütçe gelirlerinin ekonomik sınıflandırılması,bütçe gelirlerinin tahakkuk tahsilat cetveli, gelir türleri 2006 yılı bütçe gelirleri tahmini, tahsilat ve gerçekleşme oranları, bütçe giderlerinin ekonomik sınıflandırılması, ödenek ve harcamalar tabloları (Ek 5)

III.A.3. MALİ DENETİM SONUÇLARI

	Gerçekleşme (2006)
Gelir tahakkuk miktarı (Milyon YTL)	99.329.692,62
Gelir tahsilat miktarı (Milyon YTL)	99.129.566,58
Bütçe (Milyon YTL)	146.616.872,00
Muhasebe yevmiye sayısı	11925
Gelir tahakkuk tahsilat oranı	%99
Gelir Bütçe gerçekleşme oranı	% 68
Gider tahakkuk miktarı	99.053.141,48
Gider bütçesi miktarı	169.041.600,00
Gider Bütçe gerçekleşme oranı	%58

III.B PERFORMANS BİLGİLERİ

III.B.1 FAALİYET VE PROJELER

III.B.1.1 BASIN YAYIN HALKLA İLİŞKİLER ŞUBE MÜDÜRLÜĞÜ

22.04.2006 tarih 26147 sayılı resmi gazetede yayınlanan Norm Kadro İlke ve Standartlarına ilişkin Esaslarına dair Yönetmelik uyarınca ve 12.10.2006 tarih, 19/272 sayılı Büyükşehir Belediye Meclisinin kararı gereğince başkanlığa bağlı şube müdürlüğü olarak görev yapmaktadır.

Halkla İlişkiler Bölümü

Halkla İlişkiler Bölümünde; Bütçe kontrolü ve yazışmaları, gazetelerin Photoshop programı ile arşivlenmesi, şikayetlerin Bilgi İletişim Merkezinin internet bölümünden takibi ve birimlerle



koordinasyonun sağlanması, davetiye düzenlenmesi, tebrik ve taziyelerin yazılması, yabancı dil çevirisi, basında çıkan tüm haberlerin takip ve birimlere iletilmesi işleri yapılmaktadır.

Yıl içinde yapılan Belediyemizin destek verdiği tüm etkinliklerin davetiye dağıtımı, duyurumu ve protokol düzeni kurulmasında görev alınmıştır. Toplam 7 opera-bale ve planlanan programlara ilave olarak yapılan tüm özel gün ve haftalarla ilgili etkinliklerde protokol davetiyelerinin dağıtımı ile oturma planları yapılmıştır.

Basın Yayın ve Halkla İlişkiler Şube Müdürlüğü olarak yıl içinde iki adet kitap ile 2006 yılı takviminin basımı gerçekleştirilmiştir. 2006 yılı takvimini Atatürk'ün ve Yunusemre'nin sözlerinden oluşan Hat Sanatçısı Ethem Çalışkan'a ait Hat Sanatı levhalarından derlenen on iki aylık duvar takvimi 5000 adet bastırılmış ve dağıtılmıştır. Kentimizin doğal zenginliklerinden biri olan Eskişehir Mağaralarını tanıtıcı "Mağaralar" kitabı 1000 adet bastırılmıştır. Eskişehir Büyükşehir Belediyesine ait Stratejik Plan Kitabı 15000 adet bastırılmıştır. Yayınlanan eserler ilgili yerlere ve Eskişehir halkına dağıtımı yapılmıştır.

Halkla İlişkiler Şube Müdürlüğüne bağlı, Taşbaşı Kültür Merkezi Toplantı Salonunda yıl içinde 27 Kamu Kurum ve Kuruluşu, 37 Sivil Toplum Örgütü, 10 özel kişi ve kuruluş faaliyetlerine destek vermiştir.

2006 yılı içinde toplam 175 adet faaliyet (sergi, konferans, toplantı, panel) gerçekleştirilmiştir.

Medya Bölümü

TV Arşivi Bölümü

Yıl içinde gerçekleşen tüm etkinlik ve faaliyetlerin belediye arşivi için, çekimlerini kurgusunu yapan bu birim, belediyemizle ilgili ulusal ve yerel TV kanallarına görüntü, haber bülteni hazırlamıştır. Ayrıca şehrimizle ilgili kurumlar ve kuruluşlarca istenen tanıtım görüntüleri hazırlanmıştır.

Fotoğraf Bölümü

Yıl içinde gerçekleştirilen tüm faaliyetlerin ve etkinliklerin fotoğraflanması, arşivlenmesi gerçekleştirilmiştir.

Basın Bölümü

Belediyemiz tarafından gerçekleştirilen faaliyetlerin basın bültenlerinin yazılması, Bizim Şehir Duyuru Bülteni'nin hazırlanması, bu çalışmaların arşivlenmesini yapmaktadır. Ayrıca 2006 yılında 130.000 adet basılan, iki sayısı çıkan Bizim Şehir Duyuru Bülteni'nin tamamı bu bölümde hazırlanmıştır. Bu birimde diğer medya takipleri de online yapılmaktadır. Belediyemiz çalışmalarıyla ilgili 52 adet basın bülteni basına gönderilmiştir.

Grafik Tasarım Bölümü

Belediyemize ait tüm duyuru ve tanıtım işlerinin tasarımlarının yapılarak, bastırılması ve düzgün şekilde sunumunu sağlayan bölümümüzdür.

Rutin olarak Şehir Tiyatroları ve Senfoni Orkestrası etkinliklerinin görselleri ve broşürlerinin tasarımı, basımı yapılmıştır. Şehir Tiyatrosu'nun aylık program broşür tasarımı yapılmıştır. Ayrıca aylık olarak Belediyemiz Aşevine ayni ve nakdi bağışında bulunan vatandaşlara teşekkür amacıyla, Teşekkür Belgesi tasarımı ve basımı yapılmıştır.

Bu rutin işler harici, Belediyemizin diğer etkinliklerinin duyurulması görsellerin tasarımları yapılmıştır. 2006 yılı içinde Grafik Bölümü 700 tasarım (broşür, afiş, levha, dış kaplama yazısı, davetiye, kitap kapağı tasarımı, kitap tasarımı v.b.) yapmıştır.



Kütüphane Bölümü

Büyükşehir Belediyesi Kütüphanesinde 2484 kitap ve 895 dergi dokümantasyonun kaydı yapılarak, kütüphane birim arşivine yerleştirilmiştir. Ayrıca ulusal ve yerel gazeteler rutin olarak ciltlenerek, arşiv çalışmalarını yapmıştır.

Bilgi İletişim Merkezi

Bilgi İletişim Merkezinde; Eskart vizeleme işlemlerinin ve belediye ile ilgili her türlü başvuruların değerlendirilerek takibinin yapıldığı merkezimizdir. Bilgi İletişim Merkezi'ne 2006 yılı içinde 921 başvuru yapılmıştır.

III.B.1.2 ÇEVRE KORUMA VE KONTROL DAİRESİ BAŞKANLIĞI

Çevre Sağlık Koruma ve Kontrol Şube Müdürlüğü

- Gayri Sıhhi Müesseseler kapsamına giren tesislerin ruhsat alabilmeleri için, tesislerde gerekli denetlemeler ve incelemeler yapılmıştır. LPG dolum istasyonlarının ve GSM'lerin ruhsatlandırmaları için oluşturulan inceleme komisyonunda görev alınmıştır.
- Katı Atık Depolama Alanının ayrı bir bölümünde açılan çukurlarda, sağlık kuruluşlarından toplanan tıbbi atıklar kireçle dezenfekte edilerek, bertaraf edilmiştir.
- 2006 yılı içinde 66 adet sağlık kuruluşu, 20 adet Aile Sağlık Merkezinden toplam 533.195 kg. tıbbi atık toplanmış olup, Mahalli Çevre Kurulunun belirlemiş olduğu 75 ykr. fiyat üzerinden 400.000 TL. gelir sağlanmıştır. Tıbbi atık takip formları derlenerek İl Çevre ve Orman Müdürlüğüne gönderilmiştir.
- Haşerelerle mücadele için gerekli olan insektisit ilaçların seçimleri yapıp, alımları sağlanmıştır. Arazi çalışmaları ile haşere üreme alanları belirlenmiş, açık ve kapalı alanlarda bu ilaçlar vardiyalı ekiplerce kullanılarak, haşere mücadelesi yapılmıştır.
- 2006 ilaçlama sezonunda toplam 650 lt. uçkun (ULV) İlacı, 500 kg. Granül larvasit, 200 lt. sıvı larvasit ilacı kullanılmıştır.
- Her ay toplanan Mahalli Çevre Kurulu toplantılarına iştirak edilerek, kurul kararlarına görüş bildirilmiştir. Çevresel Etki Değerlendirme raporları, emisyon izinleri, deşarj izinleri, baz istasyonları, yakıt programları ile ilgili kararlar alınmıştır.
- Mahalli Çevre Kurulu kararı ile oluşturulan Kömür Denetim Ekibi ile birlikte bütün kömür ardiyeleri denetlenerek toplam 40 adet kömür numunesi alınmıştır. Bu numuneler akredite olmuş laboratuvarlarda analiz ettirilmiş, sonuçları uygun çıkmayan kömürler yasal işlem yapılması için, İl Çevre ve Orman Müdürlüğüne bildirilmiştir.
- Tıbbi Atıkların Kontrolü Yönetmeliğine göre sağlık kuruluşlarında oluşan tıbbi atıkların bertarafı konusunda sağlık kuruluşlarıyla protokol yapılmıştır.
- Gümrük Müdürlüğü tarafından imha edilecek kaçak, tarihi geçmiş, uygun üretilmemiş maddelerin imhası için oluşturulan komisyona katılım sağlanmıştır.
- Türkiye Şişe-Cam Fabrikası ile yapılan protokol gereği kentin muhtelif yerlerine konulan cam kumbaraları ile atık camlar toplanmış ve geri kazanımları sağlanmıştır.
- 2006 yılı çevre haftası etkinliklerine katılım sağlanmıştır.
- Katı Atık Düzenli Depolama Bertaraf Tesisi Uygulama Projelerinin ve ÇED Raporunun hazırlanması, zemin etütlerinin yaptırılması işleri için yapılacak olan ihalede kullanılacak teknik şartnameler hazırlanmıştır. Bertaraf tesisinin yer seçimi yapılmış, Mahalli Çevre Kurulunun uygun görüşü alınmıştır.



ESKİŞEHİR BÜYÜKŞEHİR BELEDİYESİ
2006 YILI FAALİYET RAPORU

- Atık Pillerin Kontrolü Yönetmeliğine göre toplanması gereken atık piller için Taşınabilir Pil Üreticileri ve İthalatçıları Derneğinden atık pil toplama kutuları ve bidonları talep edilmiştir.
- Zabıta Müdürlüğü ile çevre kirliliği hakkında gelen çeşitli şikayetler değerlendirilerek denetimler yapılmıştır.
- Hafriyat ve İnşaat Atıkları Yönetmeliği kapsamında Valilikten gerekli izinleri alınan depolama alanı işletilmesi ihalesi yapılarak yönetmeliğe uygun olarak işletilmesine başlanmıştır.
- Çevre ve Orman Bakanlığı tarafından Avrupa Birliği mevzuatına göre hazırlanan yönetmelik değişiklikleri derlenmiştir. Çeşitli kamu kurumları ve sivil toplum kuruluşları tarafından çevre ile ilgili olarak düzenlenen seminer, panel vb etkinliklere katılım sağlanmıştır.

Park ve Bahçeler Şube Müdürlüğü

2006 YILI OCAK AYI FAALİYET RAPORU:

- Fidanlığımızda yapraklı ağaç , süs bitkisi ve çam dikiminde kullanılmak üzere varil açım ve bağlama işlemlerine başlanmıştır.
- Tüm yeşil alanlarımızın temizlik işleri aralıksız olarak devam etmiştir.
- Marangoz atölyemizde şehir içinde dikilen ağaçlarda kullanılmak üzere tek ve üçgen kazık yapım işleri aralıksız olarak devam etmiştir.
- Atatürk Bulvarı orta refüjündeki orta direklerin etrafına 80 adet Amerikan Sarmaşığı, 100 adet Sarmaşık Gül dikilmiştir.
- Cotoneaster(yaprağını döken ve dökmeyen) ve ateş dikenini tohumu, toplanmıştır.
- Fidanlığımızda cam ve naylon seralarımızda yazlık çiçek üretimi yapılmaya başlanmıştır.
- Krizantemler poşete alınmaya başlanmıştır
- Fidanlığımızda kullanılmak üzere civar köylerden 20 kamyon gübre toplanmıştır.
- Bütün ekipler tarafından şehir merkezinde kar temizleme işi yapılmıştır.

2006 YILI ŞUBAT AYI FAALİYET RAPORU:

- Fidan dikiminde kullanılmak üzere varil, teneke açım ve bağlama işlemlerine devam etmiştir.
- Tüm yeşil alanlarımızda temizlik ve bakım işleri aralıksız devam etmiştir.
- Ana caddelerdeki ağaçların budaması yapılmıştır.
- Bütün ekipler tarafından şehir merkezinde kar temizleme işi yapılmıştır.
- 6 kamyon teneke toplanmıştır.
- Fidanlığımızda cam ve naylon seralarımızda yazlık çiçek ekimi yapılmıştır.
- Yazlık çiçekler tüplenmeye başlanmıştır.

2006 YILI MART AYI FAALİYET RAPORU:

- Mevsim itibari ile başlamış olan budama işlemleri devam etmiştir.
- Fidan dikiminde kullanılmak üzere varil teneke açım ve bağlama işlemleri devam etmiştir.
- Fidanlığımızda yapraklı ağaç, süs bitkisi ve çam dikiminde kullanılmak üzere varil teneke açım ve bağlama işlemlerine devam etmiştir.
- Marangoz atölyemizde şehir içinde dikilen ağaçlarda kullanılmak üzere tek ve üçgen kazık yapım işleri aralıksız olarak devam etmiştir.
- 3280 adet yapraklı 1450 adet ibreli fidan büyük saksıya alınmıştır.
- Parselden 410 adet Hünnap, 691 adet Dişbudak, 22 adet Meşe, 300 adet Pavlonya, 27 adet Süs Eriği sökülmü yapılmıştır.



- Karaçamların kök oynatması yapılmıştır.
- Yazlık çiçeklerin tüplenmesine devam edilmiştir.
- Muhtelif yerlerdeki çiçekliklere menekşe çiçeği dikilmiştir.
- Tüm çiçeklik alanlarımıza arazöz ile gübre uygulanmıştır.
- Şehir merkezindeki süs elması süs kirazı vb. yapraklı ağaçlarımız bordo bulamacı ile ilaçlanmıştır.

2006 YILI NİSAN AYI FAALİYET RAPORU:

- Şehir merkezindeki çiçekliklerde kullanılmak üzere (petunya dikimi) saksı hazırlıklarına başlanmıştır. (135 adet saksılığa 14850, 350 adet saksıya 3850 olmak üzere toplam 18700 adet çiçek)
- Yenikent Anadolu Lisesine 82 adet süs bitkisi dikilmiştir.
- Adalara 1 adet Kanzan dikilmiştir.
- Fidanlığımızda parselden 1520 adet Pavlonya sökülerek tenekeye alınmıştır.
- Tüm yeşil alanlarımızda çim biçme ve temizlik işlemleri yapılmıştır.
- Tüm yeşil alanlarımızdaki çiçekliklere, beton saksılara yazlık çiçek ekimi yapılmıştır.
- Sazova Bilim ve Kültür Parkına 400 adet polensiz kavak dikilmiştir.
- Şehrimizi ağaçlandırmak amacı ile dikilen tüm fidanların diplerinde bulunan otların temizliği ve sulama işlemleri yapılmıştır.
- Kaplı fidanlara 20-20-20 gübre atılmıştır.
- Serada fide dikimi yapılmıştır.
- Fidanlığımızda sulama ,ot alma ve çapalama işlemlerine başlanmıştır.
- Odunpazarı Evleri yeşil alanına 14 adet yapraklı, 17 adet ibreli, 547 adet çalı dikilmiştir.
- Palmiyeler köprü başındaki yerlerine konulmuştur.
- Marangoz atölyemizde şehir içersinde dikilen ağaçlarda kullanılmak üzere kazık yapım işleri yapılmıştır.
- Fidanlığımızda bütün parsellere 7 çuval DAP gübresi atılmıştır.
- Gençlik Caddesi orta refüjüne 2548 adet çalı 26 adet ağaç dikilmiştir.
- Şehir merkezinde bulunan çiçekliklere çiçek dikimi yapılmıştır.
- Yazlık çiçeklerin tüplenmesine devam edilmiştir.

2006 YILI MAYIS AYI FAALİYET RAPORU:

- Gençlik Caddesi orta refüjüne 10410 adet süs bitkisi, 34 adet yapraklı ağaç dikilmiştir.
- Karapazar'dan 30 kamyon gübre çekilmiştir.
- Fen işleri şantiyesi önünde bulunan refüje 42 adet yapraklı ağaç, 34 adet çalı dikilmiş ve 828 m2 lik alana çim ekimi yapılmıştır.
- 50 kamyon harç basamid ile ilaçlanmıştır
- Tüm yeşil alanlarımızda, sulama işlemleri; Terminal, Alpu kavşağı, Çifteler caddesi orta refüjü (Sanayiye kadar), Yenikent Parkı, Atatürk Bulvarı, Odunpazarı refüjü ve civarı, Aydın Arat Parkı, Kurtuluş parkı, Hicri Sezen refüjü, Okul sokak refüjü, köprü altı, Haller Gençlik Merkezi yeşil alanı, Bursa kavşağı, İki eylül Reşadiye kavşağı, Bağlar caddesi orta refüjü, Seylap caddesi Güneş Kiremit Kavşağı müteahhit firmalar tarafından ve diğer yeşil alanlarımızda Müdürlüğümüzce sulanması ve temizlik işlemleri yapılmıştır.
- Fidanlığımızda sulama, ot alma ve çapalama işlemleri devam etmiştir.
- Adalara 5 adet yapraklı, 62 adet çalı, Anıtparka 95 adet sarmaşık, Reşadiye Parkına kuruyanların yerine 2 adet mazı ve 53 adet süs bitkisi dikilmiştir.



- Marangoz atölyemizde fidan korkuluk yapım çalışmalarına devam edilmiştir.
- Petunyalar çarşıya konulmaya başlanmıştır.
- Şehrimizi ağaçlandırmak amacı ile dikilen tüm fidanların diplerinde bulunan otların temizliği ve sulama işlemleri devam etmiştir.
- Yeşil alanlarımızın sulama işlemleri 2 vardiya olarak aralıksız devam etmekte olup, çim biçme ve temizlik işleri devam etmiştir.
- Tüm yeşil alanlarımızdaki çiçekliklere, beton saksılara yazlık çiçek ekimi devam etmektedir.
- Süs bitkisi çelikleri poşete alınmaya başlanmıştır.
- Yunusemre Caddesi refüjünün peyzaj düzenlemesi yapılmıştır. 4 adet yapraklı, 8 adet ibreli, 77 adet süs bitkisi dikilerek 572 m2 lik alanın çim ekimi yapılmıştır
- Tülomsaş karşısı yeşil banta 16 adet Atkestanesi, Pirinç İşhanı Meydanına kuruyanların yerine 2 adet çınar, 7 mazi, Vişne Parkına 30 adet Aster, 10 adet Zambak, 10 adet Gül dikilmiştir. Seçkin restoran karşısındaki yeşil banta 9 adet yapraklı ağaç, 15 adet ibreli, 146 adet süs bitkisi dikilerek 200m2 lik bu alanın çim ekimi yapılmıştır.
- Şehir merkezindeki çiçekliklerde kullanılmak üzere (petunya dikimi) saksı hazırlıklarına devam edilmiştir.
- Odunpazarı evleri yeşil alanına 8 adet yapraklı ağaç, 15 adet ibreli, 146 adet süs bitkisi, 1295 adet yer örtücü dikilmiştir.1400 m2 lik yeşil alanın Hydroseeding yöntemiyle çim ekimi yapılmıştır.
- Yazlık çiçeklerin tüplenmesine devam edilmiştir.

2006 YILI HAZİRAN AYI FAALİYET RAPORU:

- Fen İşleri Şantiyesi önüne 50 adet Abelya , Arıtma ve Kalabak depolarına 56 adet yapraklı, 16 ibreli 88 süs bitkisi, 10 adet yer örtücü dikilmiştir
- Cumhuriyet bulvarına 131 adet yapraklı ağaç, 2 adet ibreli ağaç dikilmiştir
- Yeni yapılan Kütahya Köprüsü etrafı çevresine 235 adet Gül 6 adet Amerikan Sarmaşığı, Millet caddesi Tramvay Kavşağına 6 adet yapraklı, 8 adet Sabin Ardıcı, 3 adet Sedir, Adalara 2 adet Krimson King, 2 adet yapraklı, 1 adet sabin Ardıcı, Reşadiye parkına 1 adet Süs eriği, 1 adet Mazi, 1 adet Sabin Ardıcı, Başkanlık Köşküne 11 Gül, Taşbaşına 100 adet Meyland, Operaya 200 adet Gül, 1 adet yapraklı, 23 adet süs bitkisi, 5 adet ibreli, 15 adet Sarmaşık, Cumhuriyet Bulvarında tramvay kenarına 55 adet Top Akasya dikilmiştir.
- Bilim sanat ve kültür parkına 43 adet yapraklı ağaç, 3 adet ibreli ağaç dikilmiştir. Çim ekimine Hydroseeding yöntemiyle başlanmıştır.
- Yeşil alanlarımızın sulama işlemleri 2 vardiya olarak aralıksız devam etmekte olup çim biçme ve temizlik işleri devam etmiştir.
- Tüm yeşil alanlarımızdaki çiçekliklere , beton saksılara yazlık çiçek ekimi devam etmektedir.
- Fidanlığımızda sulama, ot alma ve çapalama işlemleri devam etmiştir.
- Tüm yeşil alanlarımızda, sulama işlemleri; Terminal, Alpu kavşağı, Çifteler caddesi orta refüjü (Sanayiye kadar), Yenikent Parkı Atatürk buları, Odunpazarı refüjü ve civarı, Aydın Arat Parkı, Kurtuluş parkı, Hicri Sezen refüjü, Okul sokak refüjü, köprü altı Haller Gençlik Merkezi yeşil alanı, Bursa kavşağı, İki eylül Reşadiye kavşağı, Bağlar caddesi orta refüjü, Seylap caddesi Güneş Kiremit Kavşağı müteahhitler tarafından ve diğer yeşil alanlarımızda Müdürlüğümüzce sulanması ve temizlik işlemleri yapılmıştır.
- Şehrimizi ağaçlandırmak amacı ile dikilen tüm fidanların diplerinde bulunan otların temizliği ve sulama işlemleri devam etmiştir.
- Marangoz atölyemizde fidan korkuluk ve yapım çalışmaları devam etmiştir.



ESKİŞEHİR BÜYÜKŞEHİR BELEDİYESİ
2006 YILI FAALİYET RAPORU

- Güneş Kiremit Kavşağına 72 adet yapraklı, 188 adet ibreli, 999 adet süs bitkisi 500 adet Meyland Gülü dikilmiş 4209 m2 lik alana hidroseedng yöntemiyle çim ekimi yapılmıştır.
- Fidanlığımızdaki sedirler, sedir yaprak bitine karşı ilaçlanmıştır.

2006 YILI TEMMUZ AYI FAALİYET RAPORU:

- Kütahya Köprüsü Köprüsü yanına 24 adet ağaç, 235 adet Gül, 14 adet ibreli, 1032 adet süs bitkisi dikilmiştir. 2100 m2 lik alanın çim ekimi yapılmıştır.
- Terminal girişindeki refüje 170 adet Gül dikilmiştir.
- Fidanlığımızda keçi söğütlerine ters aşı yapılmaya başlanmıştır.
- Fidanlıktaki yapraklı ağaçlarda tepe budaması yapılmıştır.
- Marangoz atölyemizde fidan korkuluk yapım çalışmaları aralıksız olarak devam etmiştir.
- Anıtparkta kuruyanların yerine 1380 adet Gül, 4 adet yapraklı ağaç, 1 adet ibreli 40 adet süs bitkisi, 250 adet Papatya, 370 adet Lavantin dikilmiştir
- Opera çevresine 41 adet süs bitkisi dikilmiştir.
- Fidanlığımızda sulama, ot alma ve çapalama işlemleri aralıksız olarak devam etmiştir.
- Reşadiye havuz çevresine 155 adet Meyland Gülü dikilmiştir.
- Bilim sanat ve Kültür parkına 250 adet yapraklı ağaç, 380 adet ibreli, 793 adet süs bitkisi ve 700 adet Lavantin dikilmiştir.
- Tüm yeşil alanlarımızda çim biçme ve ot alma işlemleri aralıksız devam etmiştir.
- Tüm yeşil alanlarımızda temizlik işlemleri aralıksız devam etmiştir.
- Zakkumların ve çınarların saksıları değiştirilmiştir.
- Repikajdaki bitkilere kükürt ve gübre atılmıştır.
- 30 kamyon harç basamidle ilaçlanmıştır.
- Fidanlığımıza harç çekilmeye devam edilmiştir.

2006 YILI AĞUSTOS AYI FAALİYET RAPORU:

- Yaz mevsimi itibari ile Asri Mezarlıkta bulunan ağaçların ,yeşil alanlarımızda refüjlerimizde ve şehrimizin caddelerinde bulunan ağaçların sulama işlemleri su arazörlerimizle 3 vardiye usulü olarak aralıksız devam etmiştir.
- Fidanlığımızda sulama, ot alma ve çapalama işlemleri aralıksız olarak devam etmiştir.
- Yapraklı ağaçların yeni sürgünleri temizlenmektedir. Mazı budaması yapılmıştır.
- Marangoz atölyemizde fidan korkuluk yapım çalışmaları aralıksız olarak devam etmiştir.
- Tüm yeşil alanlarımızda temizlik ,çim biçme ve ot alma işlemleri aralıksız devam etmiştir.
- Fidanlığa 100 kamyon gübre getirilmiştir.
- Fidanlıkta 30 kamyon harç bazamid ile ilaçlanmıştır.
- Yapraklı ağaçların budaması devam etmiştir.
- Şehir merkezindeki çiçekliklere lahana ekimi başlanmıştır..
- Porsukta temizlik yapılmıştır.
- Kültür parka 617 adet ibreli ağaç, 511 adet yapraklı ağaç, 1400 adet çalı, 800 adet gül dikilmiştir.
- Vişne parkına 5 adet yapraklı ağaç dikilmiştir.
- Adalara 2 yapraklı ağaç, 54 çalı dikilmiştir.
- Esnaf Sarayı önündeki saksılardaki kuruyan 5 adet mazı dikilmiştir.
- Bağlar Caddesi yan bantlarına 6 adet ibreli, 1 adet yapraklı ağaç, 68 adet süs bitkisi dikilmiştir.



2006 YILI EYLÜL AYI FAALİYET RAPORU:

- Fidanlığımızda kesme çim için ekilen alanın tesviyesi ve çim ekimi yapılmıştır.
- Tüm yeşil alanlarımızda, Asri Mezarlıkta bulunan ağaçların, refüjlerimizde ve şehrimizin caddelerinde bulunan ağaçların sulama işlemleri su arazözlerimizle 3 vardiya usulü olarak aralıksız devam etmiştir.
- Fidanlığımızda sulama ,ot alma ve çapalama işlemleri aralıksız olarak devam etmektedir.
- Marangoz atölyemizde fidan korkuluk yapım çalışmaları aralıksız olarak devam etmektedir.
- Basamidle toprak ilaçlaması devam etmiştir
- Marangozlar ağaçların kazıklarını değiştirmiştir.
- Tüm yeşil alanlarımızda temizlik ,çim biçme ve ot alma işlemleri aralıksız devam etmektedir.
- Teneke açımı devam etmiştir.
- Porsuk temizliğine devam edilmiştir.
- 250 kamyon gübre çekilmiştir.
- Fidanlığa toprak çekilmiştir.
- Seraların yeşil örtüleri toplanmıştır.
- Tüm yeşil alanlarımızdaki çiçekliklere lahana ekimi başlamıştır.
- Ihlamur tohumu toplanmıştır.
- Yapraklı ağaçlara kükürt atılmıştır.
- Bilim ve Kültür Parkına 292 adet yapraklı ağaç, 324 ibrelî, 2833 adet çalı dikilmiş ve çim ekimine devam edilmiştir.
- Çevre yolu orta refüje 2465 adet süs bitkisi dikilmiştir.
- Cumhuriyet Bulvarına 1630 adet süs bitkisi dikilmiştir.
- Anıtparka Türkiye haritası şeklinde çiçeklik düzenlenmiş ve etrafına 400 adet Biberiye dikilmiştir.
- Kent Parka 1500 adet süs bitkisi dikilmiştir.

2006 YILI EKİM AYI FAALİYET RAPORU:

- Mevcut çiçekliklere lahana dikimi devam etmiştir.
- Fidanlığımızda temizlik, sulama, ot alma ve çapalama ve çim biçme işlemleri aralıksız olarak devam etmiştir.
- Marangoz atölyemizde fidan korkuluk yapım çalışmaları aralıksız olarak devam etmiştir.
- Krizantemler şehir merkezindeki mevcut çiçekliklere yerleştirilmiştir.
- Şehrin muhtelif yerlerinden kızılıklık ve ateş dikenî çeliği alınmaya başlanmıştır.
- Fidanlıkta seraların örtülmesi işine başlanılmıştır.
- Çarşı içindeki zakkumlar toplanmıştır.
- Saksılı fidanlar tenekeye alınmıştır.
- Kentpark'a 199 adet yapraklı ağaç 339 adet ibrelî ağaç, 1456 adet çalı dikilmiştir.
- Anıtpark' taki çiçekliğe 400 adet Biberiye dikilmiştir.
- Çevreyolu orta refüje (Anemon Otel Karşısı) 1060 adet süs bitkisi dikilmiştir.
- Sazova Bilim ve Kültür Parkınının 135.000 m2 çim alanının Haziran ayında başlayan çim ekimi 35 gün de tamamlanmıştır.
- Basın Şehitleri Caddesi orta refüjü yeşil alan çalışmalarına başlanılmış olup,4510 adet süs bitkisi dikilmiştir.
- Fidanlığımızda 290 adet Negundo Akçaağaç sökümü yapılmıştır.



2006 YILI KASIM AYI FAALİYET RAPORU:

- Marangoz atölyemizde fidan korkuluk yapım çalışmaları aralıksız olarak devam etmektedir.
- Naylon seralarımızda teneke, varil açma ve bağlama işlemlerine başlanmıştır.
- Yeni Bakım Onarım Binasının girişinin çevre düzenlenmesi yapılmış olup, 360 adet mazı 9 adet yapraklı ağaç, 10 adet ibrelili dikilmiştir.
- Kentparka 627 adet yapraklı ağaç 576 adet ibrelili ağaç, 1170 adet çalı dikilmiştir.
- Şehrin muhtelif yeşil alanlarındaki kuruyan bitkilerin yerine yenileri dikilmiştir.
Anıtpark'a 6 adet ibrelili, 9 adet yapraklı ağaç,
Terminale 19 adet ibrelili, 25 adet yapraklı ağaç, 145 adet süs bitkisi,
Yenikent Şantiyesi önündeki refüje 8 adet Top Akasya,
Opera binasının bahçesine 1 adet yapraklı ağaç, 1 adet ibrelili
Adalara 240 adet süs bitkisi
- Fidanlığımızda 2203 adet Dişbudak, 20 adet Salkım Söğüt, 300 adet mazı, 700 adet sedir sökümü yapılmıştır.
- Tramvay hattı süpürülmüştür.
- 680 m2 lik alana sahip İsuзу önü refüjünün çevre düzenlenmesi yapılmış olup 28 adet Top Akasya, 13 adet Doğu Ladini, 2 adet Ters Söğüt, 6 adet Sabin Ardıcı dikilmiştir.
- Belediye çevresinin yeşil alan düzenlenmesi yapılmış olup, 1 adet Süs Elması, 247 adet süs bitkisi dikilerek 150 m2 lik alanın çim ekme işi yapılmıştır.
- Fidanlığımızda süs bitkilerinden çelik yapılmıştır.
- Çiçeklerin tüplenmesine devam edilmiştir.

2006 YILI ARALIK AYI FAALİYET RAPORU:

- Tüm yeşil alanlarımızda ve Estram güzergahında temizlik ve bakım işleri devam etmiştir.
- Naylon seralarımızdaki teneke, varil açma ve bağlama işlemleri devam etmiştir.
- Fidanlığımızda fidan dikim işlerinde kullanılmak amacıyla şehrimizin muhtelif yerlerinden teneke toplama işleri devam etmiştir.
- Fidanlığımızda makina ile 457 adet çınar yapraklı 540 adet Süs Eriği, 370 adet Sarı Salkım, 515 adet Meşe, 2150 adet Sedir, Çıplak köklü olarak, 315 adet Dişbudak, 85 adet Çınar Yap. Akçağaç, 210 adet Negundo Yap. Akçağaç, topraklı olarak, 180 adet Çınar Yap. Akçağaç (saksıya), 40 adet Çınar Yap. Akçağaç (tenekeye), 10 adet Dişbudak (tenekeye), 20 adet Atkestanesi (tenekeye), 103 adet Negundo Akçağaç (saksıya) söküm yapılmıştır.
- Marangoz atölyemizde fidan korkuluğu ve saksı yapımı devam etmiştir.
- Fidanlığımızda süs bitkilerinden çelik yapılmıştır.
- Çiçeklerin tüplenmesine devam edilmiştir.
- Adalara kuruyan ağaçların yerine 6 adet yapraklı ağaç dikilmiştir.
- Sultandere de yeni yapılan tretuvarlarına 325 adet Dişbudak 40 adet Atkestanesi, 80 adet Çınar yapraklı Akçağaç dikilmiştir.
- Kent Parka 55 adet yapraklı ağaç, 89 adet ibrelili ağaç 1219 adet süs bitkisi dikilmiştir.
- Kültür Parka 28 adet çınar, 13 adet salkım söğüt dikilmiştir.

Park ve Bahçeler Şube Müdürlüğünce 2006 yılı aylık faaliyet tablo ve grafikleri (Ek 6)



YEŞİL ALANLARIMIZDA ve FİDANLIĞIMIZDA 2006 YILI GENEL FAALİYET TOPLAMI

AYLAR	DİKİLEN BİTKİ TÜRLERİ					SÖKÜM	
	İBRELİ AĞAÇ ADET	YAPRAKLI AĞAÇ ADET	SÜS BİTKİSİ ADET	YER ÖRTÜCÜ ADET	GÜL ADET	YAPRAKLI AĞAÇ ADET	İBRELİ AĞAÇ ADET
OCAK			180				
ŞUBAT							
MART	3	6				1450	
NİSAN	17	441	3200			1520	
MAYIS	43	120	10977	1295			
HAZİRAN	212	140	1192	10	1046		
TEMMUZ	395	278	3396		1535		
AĞUSTOS	628	519	1522		800		
EYLÜL	324	292	8528				
EKİM	339	199	6366			290	
KASIM	625	710	2168			2223	1000
ARALIK	89	547	1219			2845	2150
	2675	3252	38748	1305	3381	8328	3150

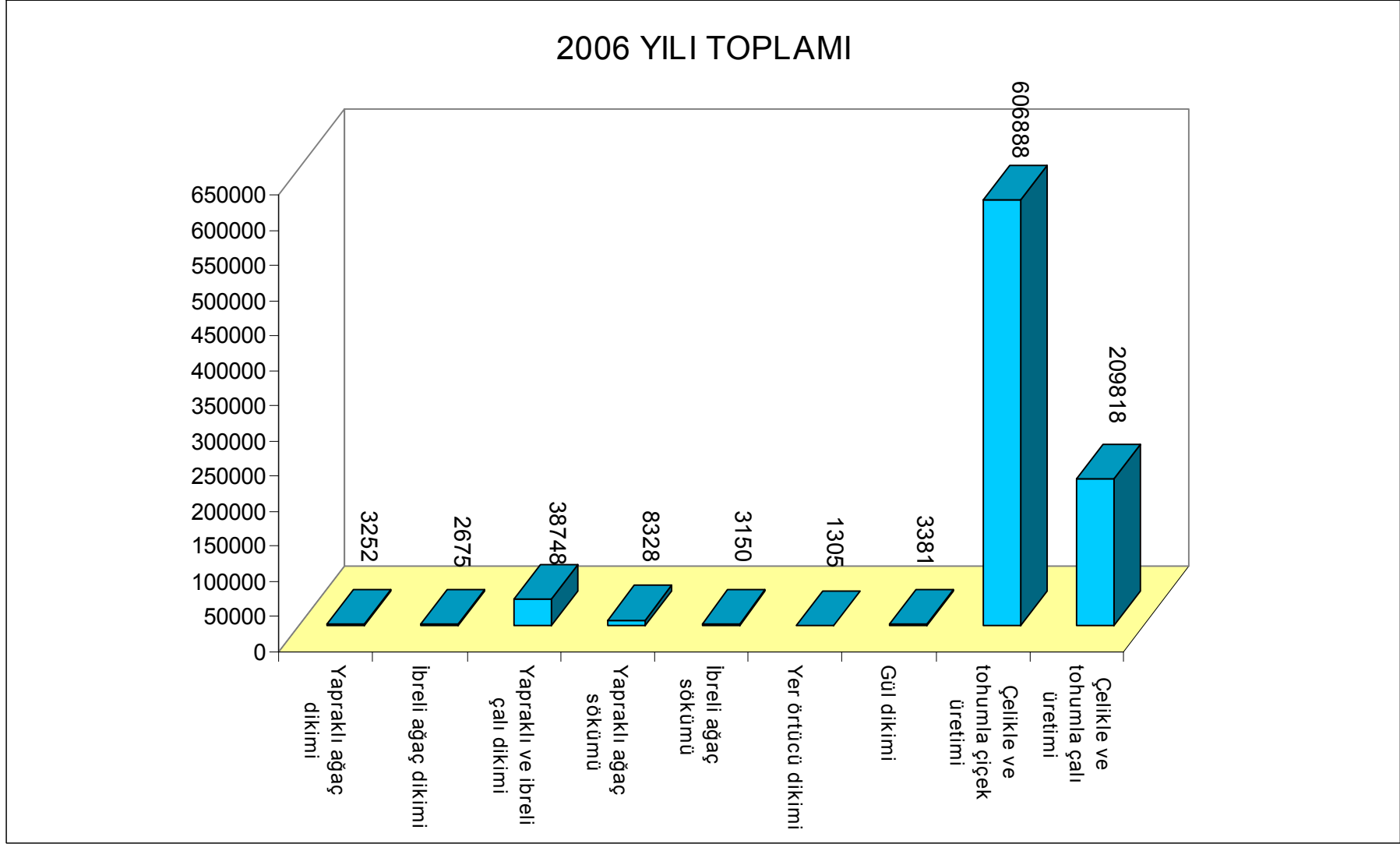

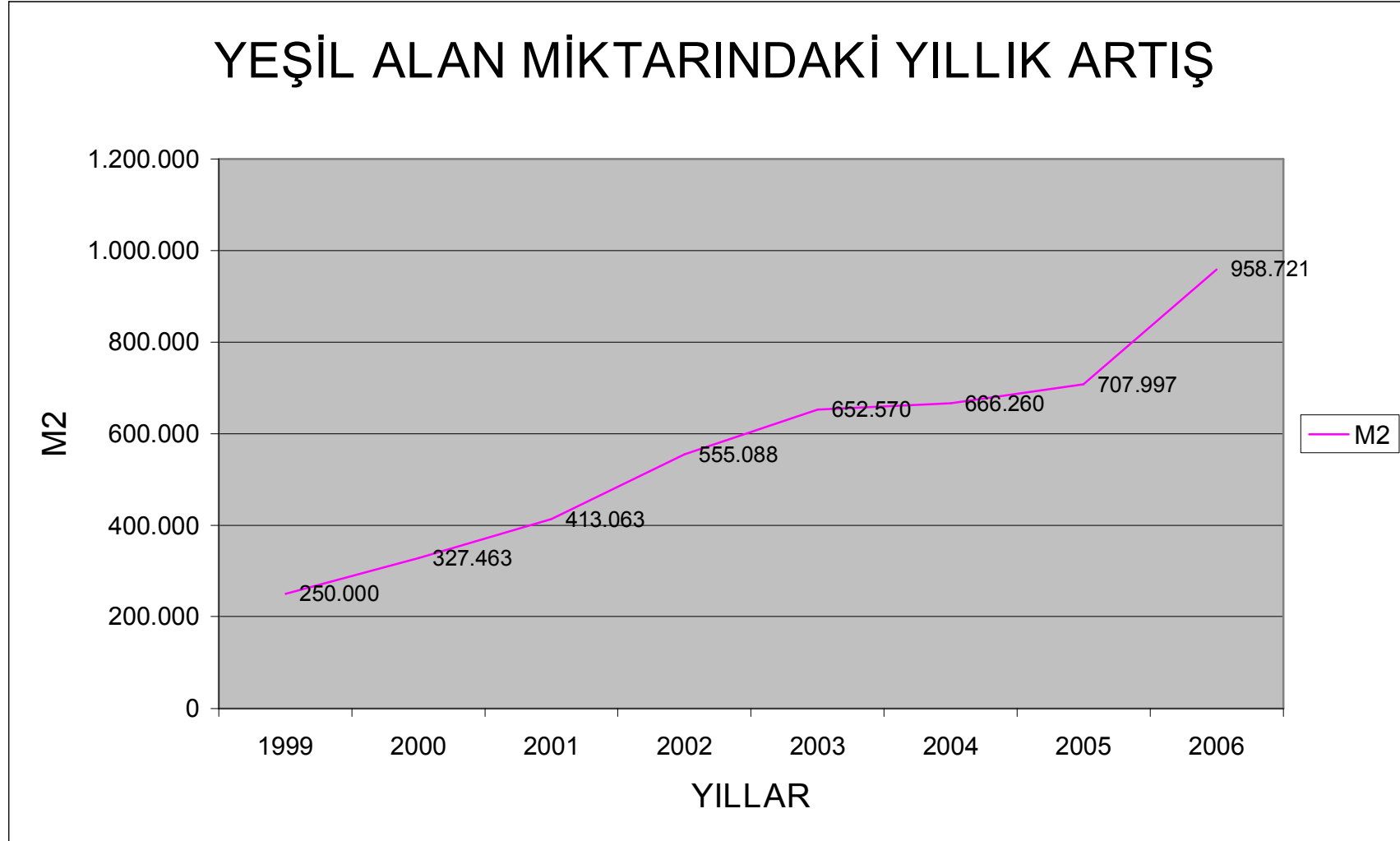



III.B.1.3 FEN İŞLERİ DAİRESİ BAŞKANLIĞI

1-Eskişehir Kentsel Gelişim Projesi Bileşen 2 Doğal Afet Zararlarını Azaltma Projesi Sözleşme Paketi No:2

Yüklenici:	Hasan KURT Kurtoğlu İnşaat Müteahhitliği
İhale Tarihi:	13.03.2006
Sözleşme Bedeli:	7.823.137,56.-€
İşe Başlama Tarihi:	01.06.2006
İş Bitim Tarihi:	21.01.2008

İşin Kapsamı: Eskişehir Büyükşehir Belediyesi (EBB), “Eskişehir Kentsel Gelişim Projesi” olarak bilinen önemli bir ulaşım ve su sektörü yatırım programının hazırlanması ve uygulanması için, Avrupa Yatırım Bankası (EIB), Nordic Yatırım Bankası ve ABN Amro Uluslararası Finans Kuruluşlarından oluşan bir konsorsiyumdan kredi almıştır.

Proje aşağıdaki bileşenlerden oluşmaktadır.

- Hafif Raylı Sistem
- Nehir ve Kanal Islahı
- Su Hizmetleri

Porsuk Nehri, kentin içinde yaklaşık 15 km akmaktadır. Nehir akımları, su temin, hidroelektrik üretimi, taşkın koruma ve tarımsal sulama amaçlarına yönelik Porsuk Barajı (akış yukarı 40 km’de) tarafından kontrol edilmektedir.

Sarısu Çayının kontrolsüz akımlarının yanı sıra Porsuk Nehri ve Sarısu Çayının hidrograflarının aynı konsantrasyon sürelerine sahip olması, kent merkezinde taşkın riskinin başlıca nedenleridir. Söz konusu riskin yanı sıra, kent içinde nehir debisinin düşük olması koku sorununa, nehir yatağında atık birikmesine neden olmakta, ayrıca sıvılaşma riski nedeniyle nehir kıyısında yer alan kamu ve özel binalarda olumsuz etkiler yaratmaktadır.

Eskişehir Kentsel Gelişim Projesinin bileşenlerinden Bileşen 2: Doğal Afet Zararlarının Azaltılması Projesi kapsamında, EBB, belediye sınırları dahilindeki Porsuk Nehrinin ve ilgili iki sulama kanalının ıslah edilmesi ve dere güzergahı üzerindeki bazı yapıların inşaatının yapılması kararını vermiştir.

Sözleşme kapsamında aşağıda belirtilen işler yer almaktadır:

a) Sarısu çayı üzerinde yapılacak olan Sümer-I köprüsü ile Porsuk Çayı üzerinde Sümer II, Ali Fuat Güven ve Tabakhane köprüleri ile Yeşiltepe Sol Sahil Ana Sulama Kanalı üzerinde bulunan araç köprüleri inşaatı ve köprüler ile ilgili tüm işlerin yapılması,

b) Porsuk Çayı üzerinde Osmangazi-Vişneevleri, Kanlıkavak, Tülomsaş, Adalar 1, Adalar 2, Adalar 3, Adalar 4, Kurtuluş, Gökmeydan, Kentpark Yaya köprüleri ile Yeşiltepe Sol Sahil Ana Sulama Kanalı Üzerinde 1 adet yaya köprüsü(km 0+935,9 de bulunan) inşaatı ve ilgili tüm işlerin yapılması,



c) Porsuk Çayı üzerinde 1 adet su seviye kontrol yapısı inşaatının yapılması.

İşlerin Durumu:

Su Seviye Kontrol Yapısı 1(1+225,00 km.) : Betonarme ve mekanik imalatlar tamamlanmıştır. Hidrolik ve elektro mekanik imalatlar devam etmektedir.

Sümer 1 Araç Köprüsü : Betonarme imalatlar tamamlanarak geçici korkuluklar takılıp araç ve yaya trafiğine açılmış, dekoratif imalatların yapımı devam etmektedir.

Sümer 2 Araç Köprüsü : Betonarme imalatlar tamamlanarak geçici korkuluklar takılıp araç ve yaya trafiğine açılmış, dekoratif imalatların yapımı devam etmektedir.

Osmangazi Yaya Köprüsü : Sağ ve sol sahil mesnet çalışmaları tamamlanmış, çelik imalatların çalışmaları devam etmektedir.

Ali Fuat Güven Caddesi Araç Köprüsü : Köprü ayakları tamamlandı,sağ sahil kemer tabliyesi döküldü, sol sahil kemer kalıp iskele çalışmaları devam ediyor.

Tülomsaş Yaya Köprüsü : Sağ ve sol sahil mesnet temel kazıları yapılarak grobeton döküldü ,mesnet temel donatı hazırlıkları devam ediyor.

Adalar 1 Yaya Köprüsü : Köprü taşıyıcı sistemi tamamlanarak geçici korkuluk takılarak yaya trafiğine açıldı. Korkuluk, merdiven ve özürlü rampa çalışmaları devam ediyor.

Adalar 2 Yaya Köprüsü : Taşıyıcı çelik sistem ve dekoratif imalatların yapımı devam ediyor.

Adalar 3 Yaya Köprüsü : Köprü taşıyıcı sistemi tamamlanarak geçici korkuluk takılarak yaya trafiğine açıldı. Korkuluk, merdiven ve özürlü rampa çalışmaları devam ediyor.

Adalar 4 Yaya Köprüsü : Köprü taşıyıcı sistemi tamamlanarak geçici korkuluk takılarak yaya trafiğine açıldı. Korkuluk, merdiven ve özürlü rampa çalışmaları devam ediyor.

Kurtuluş Yaya Köprüsü : Sağ ve sol sahil mesnet betonları döküldü, köprü ayak montajlarına başlanıldı.

Gökmeydan Yaya Köprüsü : Köprü taşıyıcı sistemi ve kirişlerin montajı yapıldı, tabliye çalışmaları devam ediyor.

Yeşiltepe 1 Araç Köprüsü : Sol sahil yaklaşım plağı betonu döküldü, tabliye betonu kalıp ve donatı hazırlıkları devam ediyor.

Yeşiltepe 2 Araç Köprüsü : Betonarme imalatlar tamamlandı, dekoratif imalatların yapımı devam ediyor.

2-Eskişehir Kentsel Gelişim Projesi Bileşen 2 Doğal Afet Zararlarını Azaltma Projesi Sözleşme Paketi No:3

Yüklenici: Eskişehir İmar İnş. A.Ş.-Hasan KURT Kurtoğlu İnşaat Müteahhitliği
Ortak Girişimi

İhale Tarihi: 13.03.2006

Sözleşme Bedeli: 17.601.608,81.-€

İşe Başlama Tarihi: 07.07.2006

İş Bitim Tarihi: 27.02.2008

İşin Kapsamı:

a) Porsuk Çayı yatak ıslahı, 3 (üç) adet su seviye kontrol yapısı.

b) Sağ ve Sol Sahil Ana Sulama Kanalları ıslahı, kaplama yapılması ve kaplama tamiratları.

c) Yukarıdaki işlerle ilgili peyzaj çalışmalarının yapılması.



İşlerin Durumu: SULAMA KANALLARI REHABİLİTASYONU :

SSK Altı Sulama Kanalı Yenilenmesi ve Onarımı : Kaplama betonu sökülerek, 0+000-1+200 km arasında hafriyat ve dolgu işlemleri tamamlandı. Sol sahil 0+060-0+492 km arası derz dolgusu tamamlandı.

Akarbaşı Sulama Kanalı Yenilenmesi ve Onarımı : 0+000-1+330 km arasında balçık zemin kaldırılarak dolgu işlemi tamamlanmıştır. Sol sahil 0+050-0+622 km. arası, sağ sahil 0+050-0+647 km. arası taban kaplama betonu tamamlanmış, 0+050-0+250 km. arası derz dolgusu yapılmıştır.

Yeşiltepe Sulama Kanalı Yenilenmesi ve Onarımı : Bu kesimlerde kanal temizlik işlemlerine başlanması için kanaldaki suyun tahliye edilmesi çalışmalarına başlanmıştır. Yeşiltepe 1 ve Yeşiltepe 2 araç köprüleri altında kanal hafriyatı ve kaplama betonları tamamlandı.

71 Evler Sulama Kanalı Yenilenmesi ve Onarımı :

a- 71 Evler 1 : 0+012-1+300 km. arası hafriyat ve dolgu işlemleri, 0+012-0+732 km.lerde kaplama betonu sökülmesi işlemleri tamamlanmıştır. Sol sahil 0+012-1+152 km., sağ sahil 0+012-1+176 km., tabanda 0+012-1+224 km. arası beton kaplama ile 0+012-1+094 km. arasında derz dolgu işlemleri tamamlanmıştır.

b- 71 Evler 2 : 1+700-2+414 km. arası tüm kanal imalatları tamamlanmıştır.

PORSUK KANALI REHABİLİTASYONU :

0+524,46-1+295 km. Arası : Kanal aplikasyon çalışmalarına başlandı. 0+000-0+524,46 km. arasında birinci kademe hafriyatlar devam ediyor.

1+295-2+375 km. Arası : Aplikasyon çalışmaları devam ediyor.

2+375 km. – Kütahya Köprüsü Arası : Araç rampası kazıkları tamamlandı. Ali Fuat Güven Caddesi Köprüsü ile Kütahya Caddesi Köprüsü arası kanal ve duvar imalatları tamamlandı.

Salhane Köprüsü – 5+915 km. Arası : Birinci kademe hafriyatlar tamamlandı. Tabakhane Köprüsünden Salhane Köprüsüne kadar dolgu işlemleri tamamlanmış, sağ sahilde 425 mt., sol sahilde 390 mt. fore kazık imalatları bitmiş olup başlık kirişi çalışmaları devam etmektedir.

5+915-7+046 km. Arası : Birinci kademe kanal hafriyat çalışmaları tamamlanmış olup, Aydın Arat Parkı içerisinden geçen kanal çalışmaları proje kotuna getirilmiştir.

7+046-8+170 km. Arası : Birinci kademe hafriyat çalışmaları büyük oranda tamamlanmış olup, sol sahilde bot iskelesi hafriyatı tamamlanmış ve sağ sahilde şev hafriyatları devam etmektedir.

SU SEVİYE KONTROL YAPILARI :

Su Seviye Kontrol Yapısı 1 : Sağ ve sol sahil hafriyatları tamamlanmıştır.

Su Seviye Kontrol Yapısı 6 : Tüm beton imalatlar ve su tutma kapakları montaj dahil tamamlanmıştır.

Su Seviye Kontrol Yapısı 7 : Tüm beton imalatlar tamamlanmış olup su tutma kapaklarının montajı devam etmektedir.

3- Kent Gelişim Projesi Islah ve Düzenleme İşi

Yüklenici: Eskişehir İmar İnş. A.Ş.

İhale Tarihi: 29.09.2004

Sözleşme Bedeli: 10.712.686,03.-YTL

İşe Başlama Tarihi: 08.10.2004

İş Bitim Tarihi: 16.07.2006



İşin Kapsamı ve Durumu : Alt yapı tesis ve üniteleri, yaya ve taşıt trafiğinin yoğun olduğu yerlerde yayaların güvenliğini sağlamak üzere korkuluklar, menholler, ızgaralar, kauçuk kalıplı prefabrik istinat duvarları, meydanlar, refüjler ile kente estetik görüntü verecek olan havuzlar, fiskiyeler, kent mobilyaları, rölyefler, sit alanındaki tarihi mekanlarda planlanan çalışmalar, renkli baskılı asfalt kaplamaların yapılması olup, bu iş kapsamında İbrahim Karaoğlanoğlu Caddesi, M.K.Atatürk Caddesi, Basın Şehitleri Caddesi, Yunusemre Caddesi, Şehirlerarası terminalde çevre düzenlemesi işleri, Odunpazarı kentsel sit alanı içerisinde yapılan konuk evleri çevre düzenlemesi vb. işler tamamlanmıştır. İş süresinde bitirilerek kesin hesabı yapılmıştır.

İleride oluşacak ihtiyaçları karşılamak üzere tüm tretuvar imalatlarında PVC geçiş boruları kullanılmış ve yine tüm tretuvarlarda standart özürlü inişleri düzenlenmiştir. Ayrıca eski kanalizasyon kapakları yenilenerek, bina çatılarından inen yağmur suları, buzlanmayı engellemek için tretuvar altına drene edilmiştir.

İş bünyesinde yapılan imalatların özet listesi aşağıda sunulmuştur.

	İbrahim Karaoğlanoğlu Cad.	M.Kemal Atatürk Cad.	Basın Şehitleri Cad.	Yunusemre Cad.	Yeni Terminal	Porsuk Bulvarı
h=6 cm. parke taşı (m ²)	457	339	3278	26	3963	423
h=8 cm. parke taşı (m ²)		7712		3307		792
17/40/50 cm. bordür (mt)	897	2881	7085	1459		1264
h=22 cm. bordür (mt)	212	72	1998	12	5880	1800
Baskılı Asfalt (m ²)	1713	2504	11159	115		1271

4- 2. Etap Kent Gelişim Projesi Islah ve Düzenleme İş

Yüklenici: Eskişehir İmar İnş. A.Ş.

İhale Tarihi: 14.07.2006

Sözleşme Bedeli: 19.755.754,73.-YTL

İşe Başlama Tarihi: 11.08.2006

İş Bitim Tarihi: 10.11.2008

İşin Kapsamı ve Durumu : Şehrimizin muhtelif semtlerindeki meydan, bulvar, yaya yolları, tretuvar yapımları ile bulvar, cadde, taşıt yolları, aydınlatma elemanları ile parklar içindeki çeşitli düzenlemeler, parke taş, doğal taş kaplamalar, asfalt ve renkli asfalt baskı işleri ile çocuklarımızın hayal dünyasını canlandırarak masal dünyası özel yapı elemanları, evleri, oyun alanları, su oyunları, mizahi insan ve hayvan figürleri ile giysileri, heykeller ve kaideleri, havuz ve görsel efekt sistemleri, kioks büfeler gibi kent mobilyaları ve ürünlerinin temini ile park, bahçe, meydan, bulvar gibi alanlara yerleştirilmesi, düzenlenmesi işleridir.

Söz konusu iş kapsamında Ziya Paşa Caddesi, Civanmert Caddesi, 75. Yıl Mahallesi, Şair Fuzuli Caddesi, Sarper Caddesi'nde tretuvar ve çevre düzenleme işleri tamamlanmış olup, Sazova Kültür Park, Kentpark ve Porsuk Bulvarında çevre düzenleme çalışmaları devam etmektedir.

İleride oluşacak ihtiyaçları karşılamak üzere tüm tretuvar imalatlarında PVC geçiş boruları kullanılmış ve yine tüm tretuvarlarda standart özürlü inişleri düzenlenmiştir. Ayrıca eski kanalizasyon kapakları yenilenerek, bina çatılarından inen yağmur suları, buzlanmayı engellemek için tretuvar altına drene edilmiştir.



İş bünyesinde yapılan imalatların özet listesi aşağıda sunulmuştur.

	75.Yıl Mah.	Şair Fuzuli Cad.	Ziya Paşa Cad.	Sarper Cad.	Nikah Salonu Önü	Kentpark
h=6 cm. parke taşı (m ²)	2344	559		141		
h=8 cm. parke taşı (m ²)		44	4657	28	1553	4537
17/40/50 cm. bordür (mt)	5238	1221	3308	951		881
h=22 cm. bordür (mt)				162		110
h=30 cm. bordür (mt)	4425					
Baskılı Asfalt (m ²)	13095	2393		1976		

5- Kütahya Caddesi ve Salhane Köprüleri ile 2+346,89 km. deki Su Seviye Kontrol Yapısının Yapılması İşi

Yüklenici: Hasan KURT Kurtoğlu İnşaat Müteahhitliği

İhale Tarihi: 08.08.2005

Sözleşme Bedeli: 5.000.000.-YTL

İşe Başlama Tarihi: 17.08.2005

İş Bitim Tarihi: 13.04.2006

İşin Kapsamı ve Durumu : Doğal Afet Zararlarını Azaltma Projesi kapsamında yoğun trafik altında yapısal özelliklerini kaybetmiş bulunan Kütahya Caddesi ve Salhane Köprüleri ile 2+346,89 km. deki (Kanlıkavak mevki) Su Seviye Kontrol Yapısı Büyükşehir Belediyemiz öz kaynakları ile tamamlanmıştır.

6- Odunpazarı Tarihi Sıra Evler Rekonstrüksiyon Yapım İşi

Yüklenici: Dor Yapı –Cem Bilginperk

İhale Tarihi: 27.06.2005

Sözleşme Bedeli: 679.917,38.-YTL

İşe Başlama Tarihi: 02.08.2005

İş Bitim Tarihi: 27.06.2006

İşin Kapsamı ve Durumu : Odunpazarı Kentsel Sitindeki Eskişehir Kültür ve Tabiat Varlıklarını Koruma Kurulu onaylı Rekonstrüksiyon projeleri esas alınarak yapılan Sıra Evler inşaat uygulamaları olup 2006 yılı içinde tamamlanmıştır.

7- İki Adet Açık Otobüs Garajı Yapım İşi

Yüklenici: Ahmet Burhan Gerçek İnşaat Taahhüt

İhale Tarihi: 07.07.2006

Sözleşme Bedeli: 268.000,00.-YTL

İşe Başlama Tarihi: 11.09.2006

İş Bitim Tarihi: 09.12.2006

İşin Kapsamı ve Durumu : Alpu Yolu 3. km. deki yeni Makine İkmal Bakım ve Onarım Dairesi Başkanlığı idari binası yanında 2 adet betonarme temelli, çelik karkaslı açık otobüs garajı yapılması işi olup 2006 yılı içinde tamamlanmıştır.



8- Belediye Binası Asansörlerinin Yenilenmesi İşi

Yüklenici: Altay Asansör Mak.İnş. ve Malz. San. veTic.Ltd.Şti.

İhale Tarihi: 15.08.2006

Sözleşme Bedeli: 96.744,00.-YTL

İşe Başlama Tarihi: 19.09.2006

İş Bitim Tarihi: 02.12.2006

İşin Kapsamı ve Durumu : Büyükşehir Belediye binasında bulunan 2 adet asansörün demontajı yapılarak 5 ve 6 kişilik asansörlerle yenilenmesi işi olup 2006 yılı içinde tamamlanmıştır.

9- Başkanlık Giriş Kapsamının Yenilenmesi İşi

Yüklenici: Çakan İnş. İnş.Malz. San. ve Tic. Ltd.Şti.

İhale Tarihi: 30.05.2006

Sözleşme Bedeli: 99.000,00.-YTL

İşe Başlama Tarihi: 21.06.2006

İş Bitim Tarihi: 04.08.2006

İşin Kapsamı ve Durumu : Büyükşehir Belediye binasının Başkanlık Girişinin düzenlenmesi, Başkanlık binasının çatısının yenilenmesi ve Başkanlık girişine çelik takviyeli alüminyum cephe yapılması, alüminyum cephenin temperli cam ile kaplanması ve radyüslü çift açılır alüminyum kapı yapılması işi olup 2006 yılı içinde tamamlanmıştır.

10- Odunpazarı İsmet İnönü Karargah Binası Restorasyon İşi

Yüklenici: Ekol Tur. İnş. Müh. Hizm. Tic. Ve San. Ltd.Şti.

İhale Tarihi: 21.04.2006

Sözleşme Bedeli: 465.828,23.-YTL

İşe Başlama Tarihi: 15.05.2006

İş Bitim Tarihi: 15.11.2006

İşin Kapsamı ve Durumu : Odunpazarı Kentsel Sitindeki Eskişehir Kültür ve Tabiat Varlıklarını Koruma onaylı restorasyon projeleri esas alınarak İsmet İnönü Karargah Binasının Restorasyonun yapılması olup, çalışmalar devam etmektedir.

11- Kent Park Enerji Temini İşi

Yüklenici: Global İnş. Enerji Taah. Tur. Ltd.Şti.

İhale Tarihi: 28.04.2006

Sözleşme Bedeli: 386.487,00.-YTL

İşe Başlama Tarihi: 30.05.2006

İş Bitim Tarihi: 30.06.2006

İşin Kapsamı ve Durumu : Kent Park Projesi kapsamında, kent park içerisinde kullanılacak enerjinin saha içerisine getirilmesi ve dağıtılması işi olup 2006 yılı içinde tamamlanmıştır.



12- Arazi Tespiti Numarataj Uygulama ve Levha Montajı İşi

Yüklenici: Tarhan Coşkun İnşaat

İhale Tarihi: 24.11.2006

Sözleşme Bedeli: 189.000,00.-YTL

İşe Başlama Tarihi: 07.12.2006

İş Bitim Tarihi: 31.12.2006

İşin Kapsamı ve Durumu : 25.04.2006 tarih ve 5490 sayılı Nüfus Hizmetleri Yasası, 8. Kısım Adres Kayıt Sistemi uyarınca 31.07.2006 tarih ve 26245 sayılı Resmi Gazetede yayımlanan adres ve numaralamaya ilişkin yönetmeliği 4/h maddesi uyarınca, 5216 sayılı Büyükşehir Belediye Yasasına göre Eskişehir Büyükşehir Belediyesi mücavir alan sınırları içerisine katılan yerleşim yerlerinde bulvar, cadde, sokak, bina, bağımsız bölüm, kapı girişi ve numara tespit edilerek yönetmeliğe uygun bulvar, cadde, sokak levhaları ve kapı numara levhalarının üretilerek arazide montajlarının yapılması işi olup çalışmalar devam etmektedir.

13- Toprağa Gömülü Beton Trafo Köşkü Yapılması İşi

Yüklenici: Enerji Müh. İnş. Yapı Malz. Mak. San. ve Tic. Ltd.Şti.

İhale Tarihi: 22.05.2006

Sözleşme Bedeli: 165.000,00.-YTL

İşe Başlama Tarihi: 21.06.2006

İş Bitim Tarihi: 18.09.2006

İşin Kapsamı ve Durumu : 8 adet AG çıkışlı 6.3/04 kV 1000 k VA lık yer altı trafosunun yapılması işi olup 2006 yılında tamamlanmıştır.

14- Kat Karşılığı İnşaat Yapım İşi

Yüklenici: Gündoğanlar İnş.Taah.Tur.Tic. ve San.Ltd.Şti.

İhale Tarihi: 26.04.2006

Sözleşme Bedeli: Kat karşılığı

İşe Başlama Tarihi: 15.05.2006

İş Bitim Tarihi: 15.05.2007

İşin Kapsamı ve Durumu : Merkez Eski Bağlar Mahallesi Üniversite Caddesi üzerinde tapunun 20M2B pafta,479 ada, 33 parselinde kayıtlı 355 m²lik parselin 201 m²'sinin Büyükşehir Belediyesine ait olması nedeni ile kat karşılığı ihaleye verilmiştir.

15- Kar Mücadele Ekipmanı Alımı İşi

Yüklenici: Mai Otomotiv ve Ekipmanları San. ve Tic. A.Ş.

İhale Tarihi: 27.09.2006

Sözleşme Bedeli: 206.200,00.-YTL

İşe Başlama Tarihi: 30.10.2006

İş Bitim Tarihi: 28.12.2006

İşin Kapsamı ve Durumu : İş kapsamında karla mücadele için 3 adet sıvı serpme ekipmanı, 2 adet kar küreme bıçağı, 1 adet karıştırma ünitesi temin edilmiştir.



16- Kar ve Buz Mücadelesinde Kullanılmak Üzere 2 kalem Tuz Alımı İşi

Yüklenici:	Estuz Eskişehir Tuz Gıda San ve Tic. A.Ş.(Ham Tuz Ambalajsız Magnezyum katkılı) Cihanbeyli Mad.Tuz.Nak.Kim. San. ve Tic.A.Ş.(Fırınlanmış elenmiş Alüminyum silikat karıştırılmış torbalı tuz)
İhale Tarihi:	29.11.2006
Sözleşme Bedeli:	29.500,00.-YTL (Ham Tuz) 32.000,00.-YTL (Katkılı)
İşe Başlama Tarihi:	13.12.2006
İş Bitim Tarihi:	23.12.2006

İşin Kapsamı ve Durumu : İş kapsamında kar ve buzla mücadele için 500 ton magnezyum katkılı ambalajsız ham tuz, 250 ton fırınlanmış elenmiş alüminyum silikat karıştırılmış torbalı tuz temin edilmiştir.

17- Karla ve Buzla Mücadele Sıvısı Alımı İşi

Yüklenici:	Belkent Belde Kent Hizmetleri İnş. Tur.Taş.Tic.İşl.İletişim San. ve Tic.A.Ş.
İhale Tarihi:	14.11.2006
Sözleşme Bedeli:	50.150,00.-YTL
İşe Başlama Tarihi:	07.12.2006
İş Bitim Tarihi:	22.12.2006

İşin Kapsamı ve Durumu : İş kapsamında kar ve buzla mücadele için –45 derece sıcaklığa kadar donmama özelliğine sahip, çevre (insan, hayvan, bitki) sağlığına karşı tamamen zararsız, asfalt ve bitüme zarar vermeyen, metallere karşı az korozyif, uygulandıktan sonra asfalt yüzeyinde kuru veya ıslak ortam fark etmeksizin yapışma özelliğine sahip 17 ton MgCl₂ kimyasal içerikli karla ve buzla Mücadele Sıvısı temin edilmiştir.

18- Eskişehir Belediye Kentsel Gelişim Projesi İçin Müşavirlik Hizmetleri Proje Yönetim Biriminin Kuruluş Ve Çalışması İdari Ve Teknik Yardım

Yüklenici:	Temel Su-Prota Mühendislik-Mott MacDonald Konsorsiyumu
İhale Tarihi:	03.12.2002
Sözleşme Bedeli:	959.405,00.-€
İşe Başlama Tarihi:	24.03.2003
İş Bitim Tarihi:	31.12.2009

İşin Kapsamı: Proje Yönetim Biriminin (PYB) Kuruluş ve Çalışması İçin İdari ve Teknik Yardım”

Amaçlar : İdarenin Proje menfaatlerini etkin ve yeterli bir biçimde temsil edebilecek bir PYB kurmak; Proje iş ve hizmet sözleşmelerinin zamanında ve bütçe dahilinde tamamlanmasını sağlamak; Projenin tüm amaçlarının tam olarak anlaşılmasını garanti etmek; sözleşmenin imzalanması ve yürürlüğe girmesinin şeffaf, Türk, AB ve AYB(Avrupa Yatırım Bankası) yönetmelikleriyle uyumlu olduğunu ve İdarenin Kredi Anlaşmasının tüm özel şartlarına uymasını garanti etmektir.

Müşavir, gerekli tüm iş ve hizmet sözleşmelerinin günü gününe idare ve yönetiminde İdarenin PYB sine yardımcı olmaktadır. Teknik destek, bilgi teknolojisi (BT) gibi alanlar da Müşavir tarafından sağlanmaktadır.



19- Bileşen 2 Doğal Afet Zararlarını Azaltma Projesi Tasarım İncelemesi ve İnşaat Kontrollüğü İçin Müşavirlik Hizmetleri

Yüklenici:	Scott Wilson Ltd & Su-Yapı Mühendislik ve Müşavirlik A.Ş. Ortak Girişimi
İhale Tarihi:	08.11.2004
Sözleşme Bedeli:	1.583.738,00.-€
İşe Başlama Tarihi:	24.02.2005
İş Bitim Tarihi:	09.04.2008

Eskişehir Kentsel Gelişim Projesinin bileşenlerinden biri olan Bileşen 2 Doğal Afet Zararlarını Azaltma Projesiyle, EBB (Eskişehir Büyükşehir Belediyesi), şehir merkezi boyunca geçen Porsuk Nehir yatağını ıslah etmeye, yeni köprüler yapmaya, nehir boyunca yer alan mevcut köprüleri güçlendirmeye ve şehir içi sulama kanallarının rehabilite etmeye karar vermiştir. Müşavirlik Hizmetleri, tasarım incelemesi ve ihale dokümanlarının hazırlanmasını, ihale süreci boyunca teknik desteği ve ihale sonrasında işlerin denetimini kapsamaktadır.

Müşavirlik hizmetleri aşağıdaki aşamalardan oluşmaktadır.

Aşama A : Tasarım incelemesi ve inşaat işleri ihale dökümanlarının hazırlanması

Aşama B : İhale ve sözleşme süreci için teknik destek

Aşama C : İnşaat işleri kontrollüğü

İşlerin Durumu: Aşama A kapsamı içinde müşavir, mevcut tasarımları ve mevcut durumu inceleyerek, nihai tasarımları ve işlerin ihalesi için gerekli olan ihale dökümanlarını, detaylı tasarım raporlarını hazırlamıştır.

Aşama B kapsamı içinde müşavir; Eskişehir Kentsel Gelişim Projesi Bileşen 2 Doğal Afet Zararlarını Azaltma Projesi Sözleşme Paketi No:2 ve Eskişehir Kentsel Gelişim Projesi Bileşen 2 Doğal Afet Zararlarını Azaltma Projesi Sözleşme Paketi No:3 işlerinin ihalesinde ön yeterlilik, ihale, sözleşme müzakerelerinde teknik destek sağlamıştır.

Aşama C kapsamı içinde müşavir ihalesi ve sözleşmesi yapılan Eskişehir Kentsel Gelişim Projesi Bileşen 2 Doğal Afet Zararlarını Azaltma Projesi Sözleşme Paketi No:2 ve Eskişehir Kentsel Gelişim Projesi Bileşen 2 Doğal Afet Zararlarını Azaltma Projesi Sözleşme Paketi No:3 işlerinin yapım çalışmalarının kontrollük hizmetlerini sürdürmektedir.

20-Numarataj Bürosunca Yapılan İşler

2006 yılında adres tespiti için 1754 adet dilekçeye cevap verilmiş ve 678 adet binaya kapı numara levhası çakılmıştır.

21-Asfalt Tahakkuk Bürosunca Yapılan İşler

İlk kademe belediyelerinden beyan değerleri, tapu dairelerinden de mülkiyet durumları öğrenilemediğinden tahakkuk işleri yapılamamıştır. Ancak tahakkuka esas olacak keşifler gerçekleştirilmiştir.

22-Tespit ve Ölçüm Bürosunca Yapılan İşler

Daire Başkanlığımızca yapımı tamamlanan tretuvar çalışmalarının kontrolleri yapılmış ve Büyükşehir Belediyemize ait yollara cepheli inşaatların işgaliyeleri denetlenerek, gerekli işlemler gerçekleştirilmiştir.



ESKİŞEHİR BÜYÜKŞEHİR BELEDİYESİ
2006 YILI FAALİYET RAPORU

23-Evrak Kayıt Bürosunca Yapılan İşler

2006 yılı içerisinde 5.618 evrak kaydedilerek işleme konulmak üzere ilgili bürolara havale edilmiştir.

24-Asfalt Şantiyesince Yapılan İşler

Büyükşehir Belediyemiz sorumluluğunda bulunan cadde, sokak, bulvar, meydan ve parklarda asfalt kaplama, yama, tretuvar tamiri ve yeni yol yapımı işleri yapılmıştır.

2006 YILI	ŞANTIYE TARAFINDAN DÖKÜLEN ASFALT YAMA MİKTARI (TON)	ŞİRKETLERE ASFALT KAPLAMA İÇİN VERİLEN ASFALT MİKTARI (TON)	ÜCRETİ MUKABİLİ ASFALT KAPLAMA İÇİN VERİLEN ASFALT MİKTARI (TON)	TEPEBAŞI BELEDİYESİNE ASFALT KAPLAMA VE ASFALT YAMA İÇİN VERİLEN ASFALT MİKTARI (TON)	ODUNPAZARI BELEDİYESİNE ASFALT YAMA İÇİN VERİLEN ASFALT MİKTARI (TON)	ÜRETİLEN ASFALT MİKTARI (TON)
OCAK	92	0	0	0	0	92
ŞUBAT	0	0	0	0	0	0
MART	521	258	0	0	0	779
NİSAN	5.320	129	0	415	0	5.864
MAYIS	5.475	334	0	850	215	6.874
HAZİRAN	9.624	676	475	1.853	889	13.517
TEMMUZ	6.303	735	1.110	1.110	814	10.072
AĞUSTOS	8.728	559	1.678	2.816	713	14.494
EYLÜL	7.532	60	1.443	789	270	10.094
EKİM	9.238	445	861	1.648	233	12.425
KASIM	4.221	1.094	477	1.980	1.337	9.109
ARALIK	3.259	1.415	0	0	1.059	6.514
TOPLAM	60.313	5.705	6.044	12.242	5.530	89.834

	HAFRİYAT (TON)	MEKANİK (TON)	DOLGU (TON)
OCAK	20.986	2.980	1.989
ŞUBAT	21.625	1.178	1.275
MART	9.673	5.108	2.703
NİSAN	23.902	9.898	3.077
MAYIS	7.565	9.676	13.379
HAZİRAN	24.174	16.754	48.161
TEMMUZ	25.534	15.483	39.780
AĞUSTOS	61.268	17.614	47.107
EYLÜL	4.318	32.797	7.650
EKİM	4.097	22.140	7.973
KASIM	2.788	3.834	34.187
ARALIK	15.997	5.066	32.215
TOPLAM	221.927	142.528	239.496

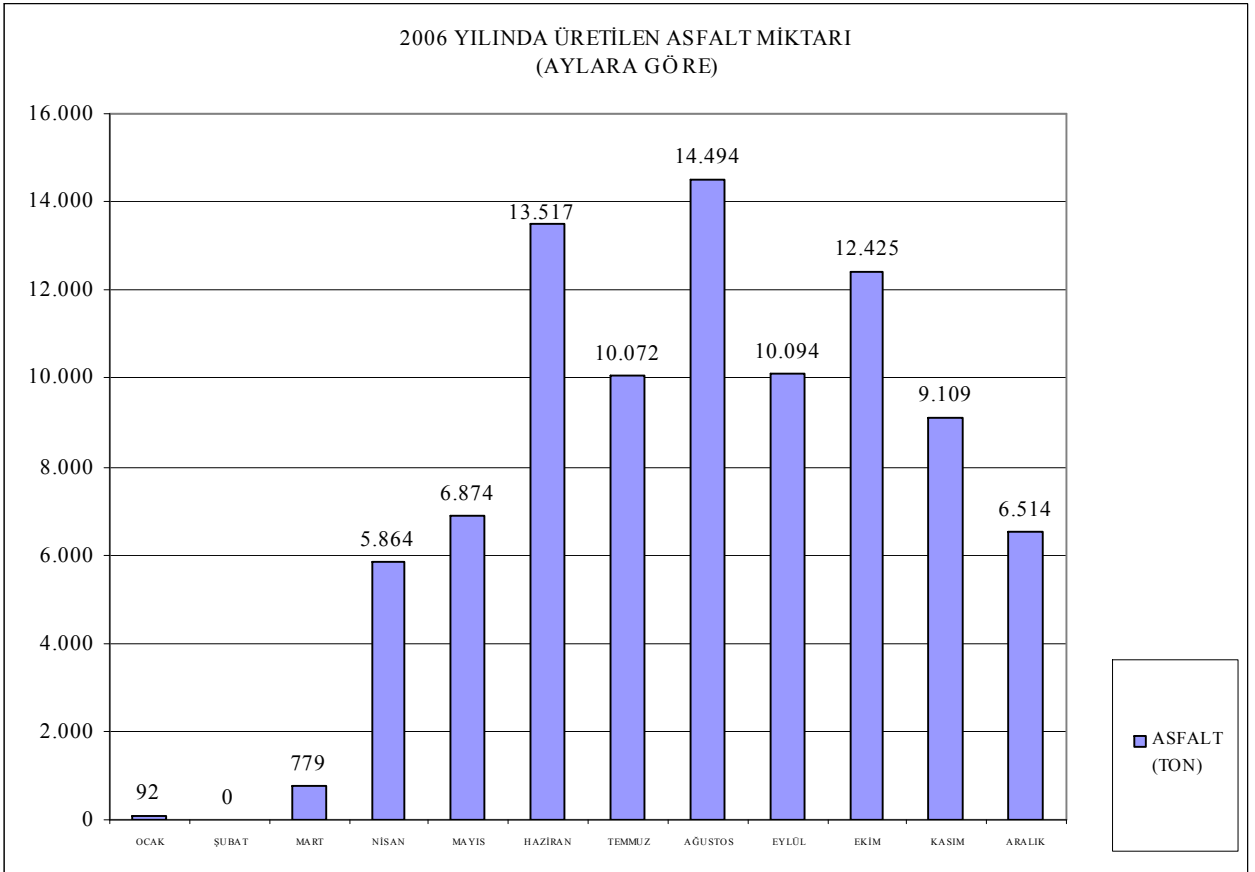
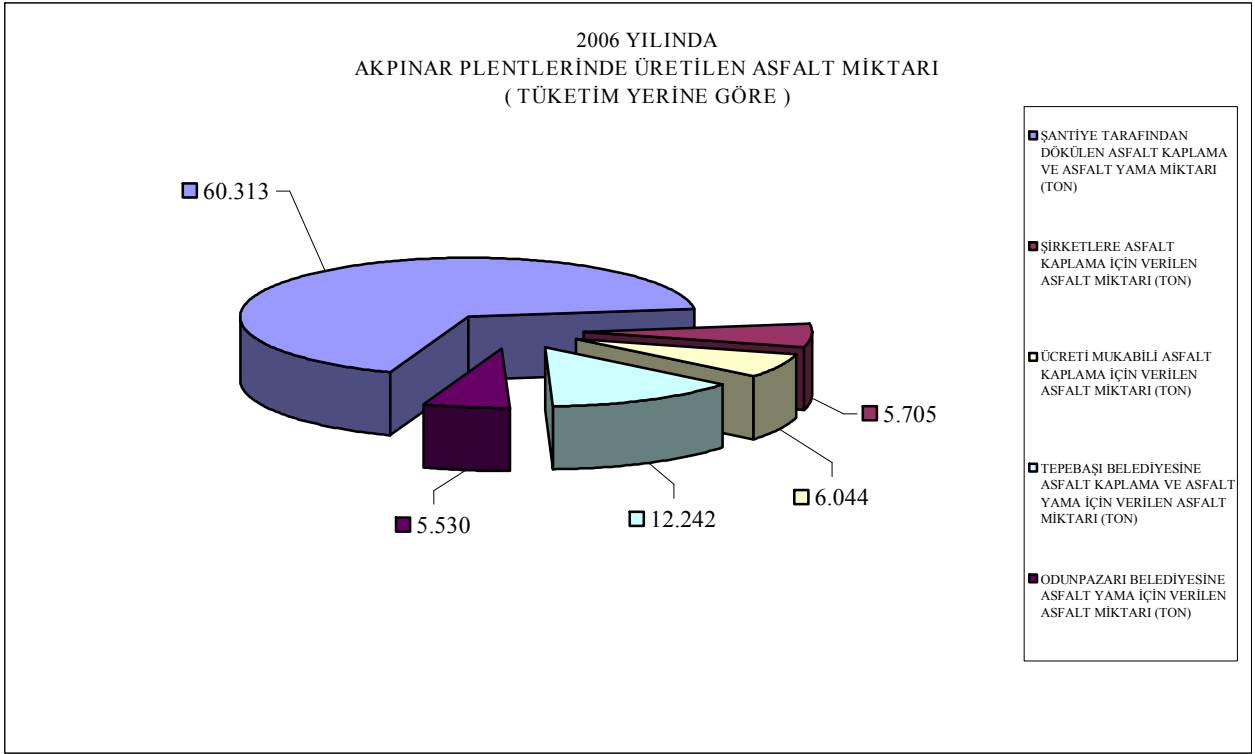

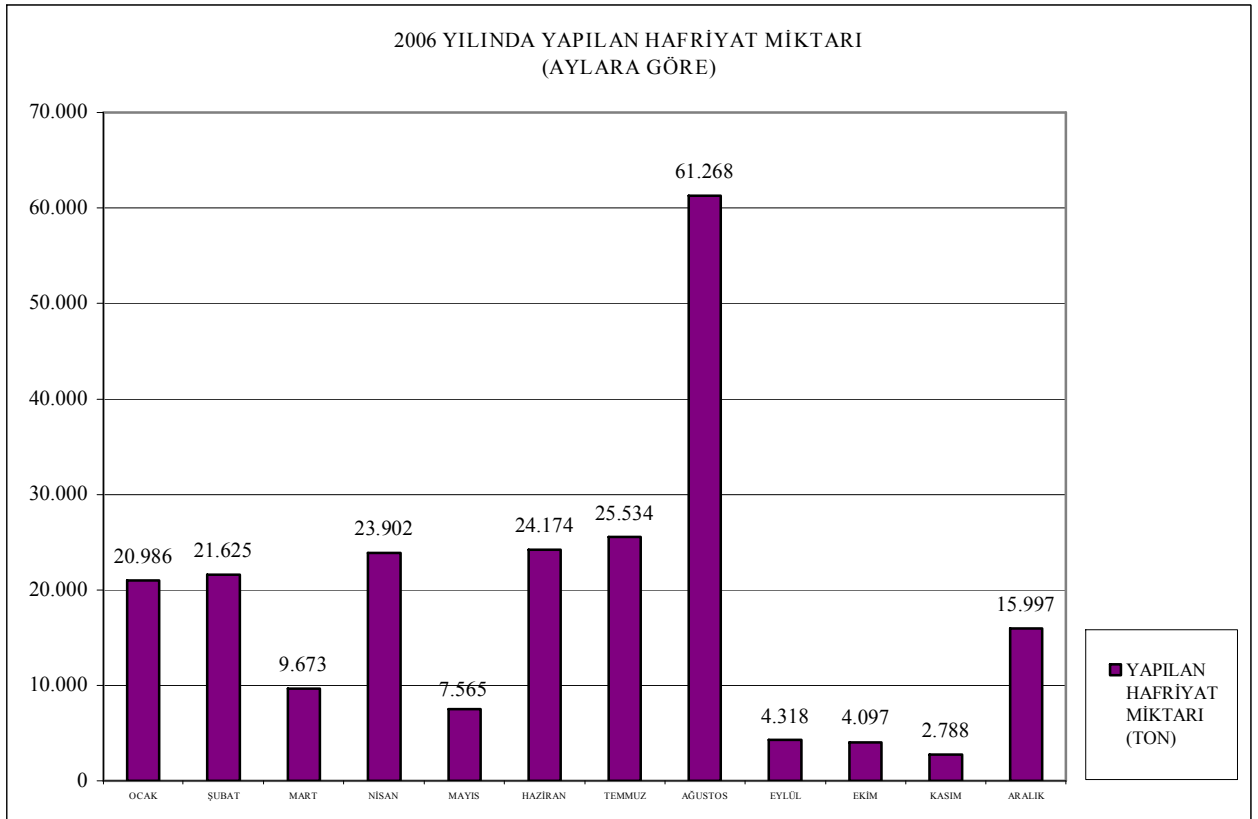
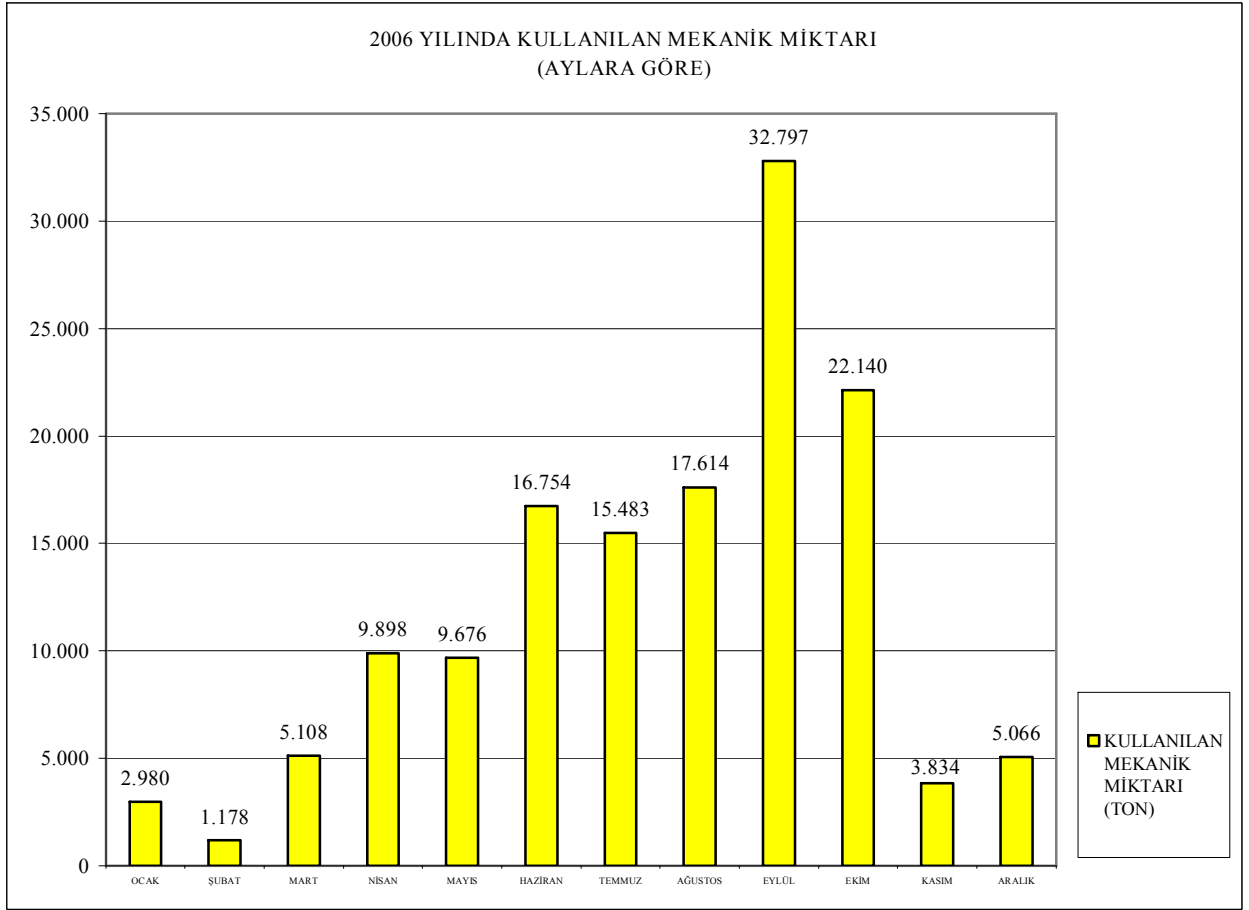

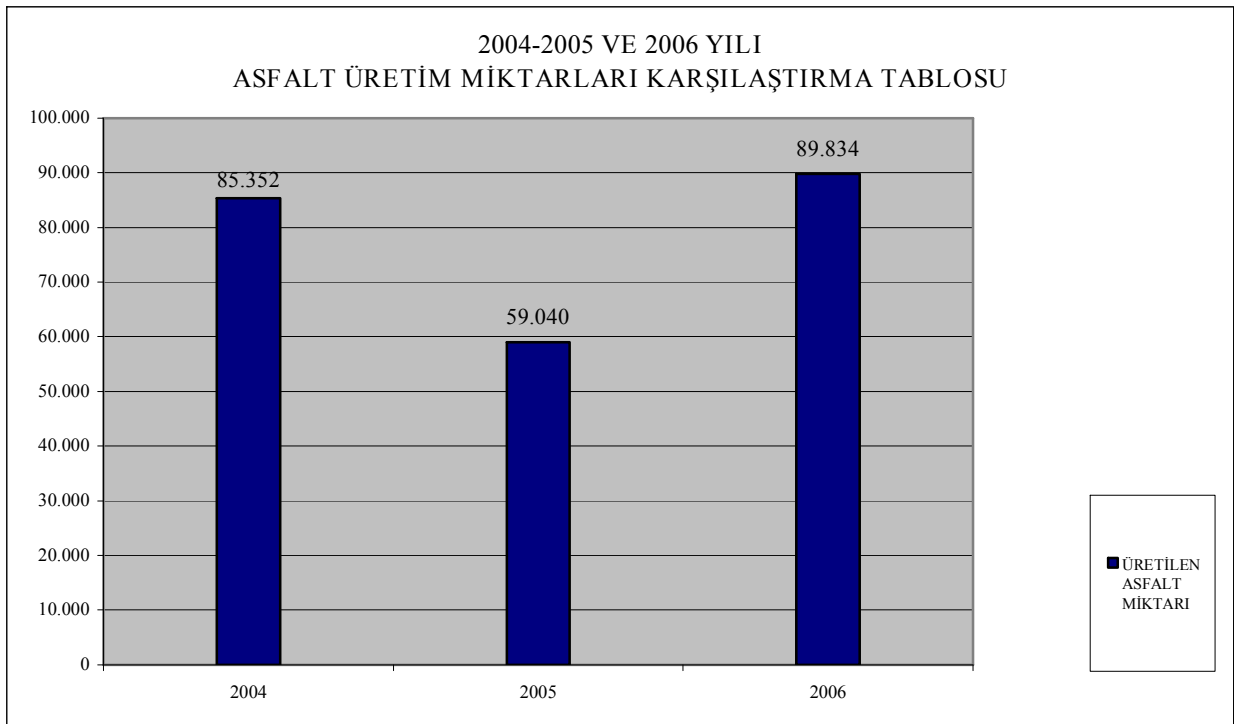
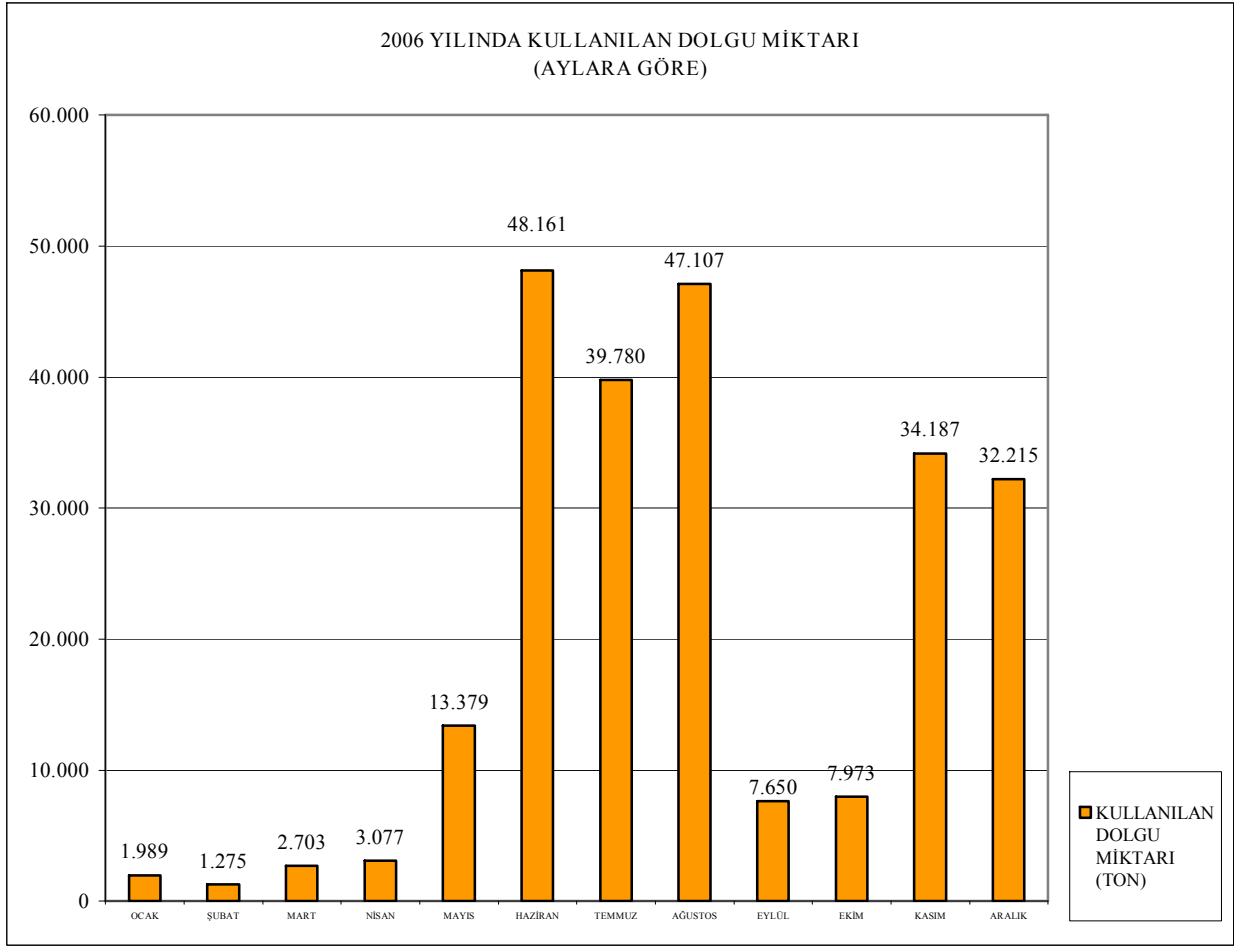



25-Aykome Şube Müdürlüğüne Yapılan İşler

Aykome Şube müdürlüğü Büyükşehir Belediyeleri koordinasyon merkezleri yönetmeliği gereği Aykome'nin sekreteryaya hizmetlerini yürüten birimdir.

OSMANGAZİ ELEKTRİK DAĞITIM A.Ş. :

1. Sanayi İ.M. ve ESTON İ.M. arası Enerji nakil hatlarının yeraltına alınması çalışmaları ile ilgili kırım tamirat bedelinin Büyükşehir Belediyemiz veznesine yatırılması sağlandı. (2.555,84-YTL.)

2. Sazova Mahallesi Ayçiçek Caddesinde Enerji nakil hatlarının yeraltına alınması çalışmaları ile ilgili alt yapı ruhsatı verilmiştir.

3. İstiklal Mahallesi Şair Fuzuli Caddesinde Enerji nakil hatlarının yeraltına alınması çalışmaları ile ilgili alt yapı ruhsatı verilmiştir.

4. Batıkent Mahallesi Kıvrıkoğlu Caddesinde Enerji nakil hatlarının yeraltına alınması çalışmaları ile ilgili alt yapı ruhsatı verilmiş ve kırım tamirat bedelinin Büyükşehir Belediyemiz veznesine yatırılması sağlandı. (199,71-YTL.)

5. Yenibağlar Mahallesi İsmet İNÖNÜ-1 Caddesinde Enerji nakil hatlarının yeraltına alınması çalışmaları ile ilgili alt yapı ruhsatı verilmiş ve kırım tamirat bedelinin Büyükşehir Belediyemiz veznesine yatırılması sağlandı. (4.204,20-YTL.)

Osmangazi Elektrik Dağıtım A.Ş.'den Toplam: 6.959,75-YTL. tahsil edilmiştir.

ESGAZ ESKİŞEHİR ŞEHİR İÇİ DOĞALGAZ DAĞITIM A.Ş.

1. Şarkıye Mahallesi Ortaç Sokak No: 8-10 no'lu binalara servis hattı yapım işi ile ilgili 13.04.2006 tarihli alt yapı ruhsatı verildi.

2. Emek ve Şirintepe Mahallesinde dağıtım ve servis hattı yapım işi ile ilgili 30.08.2005 tarihli protokole istinaden tamirat bedelinin Büyükşehir Belediyemiz veznesine yatırılması sağlandı. (40.496,73-YTL.)

3. Emek, Erenköy, Huzur, Alanönü, Yenidoğan, Gültepe, Yıldıztepe, Büyükdere, Esentepe, Sütlüce, Sazova, Çankaya, Çamlıca, Şarhöyük ve Yeşiltepe Mahallesinde dağıtım ve servis hattı yapım işi ile ilgili 08.06.2006 tarihli protokole istinaden alt yapı ruhsatı avans miktarının Büyükşehir Belediyemiz veznesine yatırılması sağlandı.Emek ve Şirintepe Mahallesinde dağıtım ve servis hattı yapım işi ile ilgili protokol 30.08.2005 tarihinde imzalanmış ve tamirat avans miktarının Büyükşehir Belediyemiz veznesine yatırılması sağlandı. (20.472,28-YTL.)

ESGAZ Eskişehir Şehir İçi Doğalgaz Dağıtım A.Ş.'den Toplam: 60.969,01-YTL. tahsil edilmiştir.

ESKİ GENEL MÜDÜRLÜĞÜ :

1. Akarbaşı Mahallesi Şehit Yzb.Tuncer Güngör Caddesinde Şebeke suyu inşaatı için 07.08.2006 tarihinde altyapı ruhsatı verilmiştir.

2. Kırmızıtoprak Mahallesi Mustafa Kemal ATATÜRK Caddesinde yağmursuyu inşaatı için 18.08.2006 tarihinde altyapı ruhsatı verilmiştir.

3. Osmangazi Mahallesi Basın Şehitleri Caddesinde yağmursuyu inşaatı için 25.08.2006 tarihinde altyapı ruhsatı verilmiştir.

4. Vişnelik, Göztepe, Hayriye, Kurtuluş, Sümer Mahallelerinde Kanalizasyon inşaatı için 03.10.2006 tarihinde altyapı ruhsatı verilmiştir.

5. Vişnelik ve Gökmeydan Mahallelerinde Kanalizasyon inşaatı için 03.10.2006 tarihinde altyapı ruhsatı verilmiştir.

6. Batıkent Mahallesi Keresteciler Sitesinde Kanalizasyon inşaatı için 10.11.2006 tarihinde altyapı ruhsatı verilmiştir.



TELEKOM İL MÜDÜRLÜĞÜ :

1. Sazova Mahallesi, Ayçiçek Caddesinde yer altı kablo çalışması için 05.09.2006 tarihinde alt yapı ruhsatı verilmiştir.
 2. Çamlıca Mahallesi, Birlik Caddesinde yer altı kablo çalışması için 28.09.2006 tarihinde alt yapı ruhsatı verilmiştir.
 3. Deliklitaş Mahallesi, Kartopu ve Özlem Caddesinde yer altı kablo çalışması için 15.10.2006 tarihinde alt yapı ruhsatı verilmiş ve kırım tamirat bedelinin Büyükşehir Belediyemiz veznesine yatırılması sağlandı.(3.464,60-YTL)
 4. Deliklitaş Mahallesi, Atatürk Bulvarında Menhol göçüğünün tamiri için 08.12.2006 tarihinde alt yapı ruhsatı verilmiş ve kırım tamirat bedelinin Büyükşehir Belediyemiz veznesine yatırılması sağlandı.(106,00-YTL)
- Eskişehir İl Telekom Müdürlüğünden Toplam: 3.465,66-YTL. tahsil edilmiştir.

DİĞER KAMU KURUMLARI

1. Arifiye Mahallesi Reşadiye Caddesinde bulunan Reşadiye Camisine Doğalgaz Regülatörünün yerinin değiştirilmesi için 10.08.2006 ve 18.10.2006 tarihinde alt yapı ruhsatı verilmiştir.
- 2.Şeker Mahallesi Sivrihisar-2 Caddesinde Eskişehir Makine Fabrikasına kanalizasyon bağlantısı için 08.09.2006 tarihli alt yapı ruhsatı verilmiş ve kırım tamirat bedelinin Büyükşehir Belediyemiz veznesine yatırılması sağlandı.(1.045,00-YTL)
3. Osmangazi Mahallesi Basın Şehitleri Caddesinde Karayolları Genel Müdürlüğü'ne kanalizasyon hattının deplasmanı için 10.10.2006 tarihli alt yapı ruhsatı verildi.

Diğer Kamu Kurumlarından Toplam: 1.045,00-YTL. tahsil edilmiştir.

1. Vatandaşa vermiş olduğumuz Şebeke su bağlantısı ile arızalarının giderilmesi ile ilgili 55 adet alt yapı ruhsatı verilmiş ve kırım tamirat bedeli Toplam : 5.739,57-YTL.nin Büyükşehir Belediyemiz veznesine yatırılması sağlanmıştır.
2. Vatandaşa vermiş olduğumuz Kanalizasyon bağlantısı ile arızalarının giderilmesi ile ilgili 18 adet alt yapı ruhsatı verilmiş ve kırım tamirat bedeli Toplam : 5.068,23-YTL.nin Büyükşehir Belediyemiz veznesine yatırılması sağlanmıştır.
3. Vatandaşa vermiş olduğumuz Elektrik bağlantısı ile arızalarının giderilmesi ile ilgili 27 adet alt yapı ruhsatı verilmiş ve kırım tamirat bedeli Toplam : 19.815,31-YTL.nin Büyükşehir Belediyemiz veznesine yatırılması sağlanmıştır.
4. Vatandaşa vermiş olduğumuz doğalgaz servis hattı bağlantısı ile ilgili 15 adet alt yapı ruhsatı verilmiş ve kırım tamirat bedeli Toplam : 5.023,98-YTL.nin Büyükşehir Belediyemiz veznesine yatırılması sağlanmıştır.
5. Vatandaşa vermiş olduğumuz Telefon bağlantısı ile ilgili 3 adet alt yapı ruhsatı verilmiş ve kırım tamirat bedeli Toplam : 888,15-YTL.nin Büyükşehir Belediyemiz veznesine yatırılması sağlanmıştır.
6. Vatandaşa vermiş olduğumuz sondaj ile ilgili 1 adet alt yapı ruhsatı verilmiştir.
7. Alt yapı ruhsatı alınarak yapılan Asfalt ve tretuvar kırımalarının iş bitim tarihinden sonra yapılan ölçümlerinde fazladan kazılan alanların kırım tamirat bedeli Toplamı: 734,85-YTL.nin Büyükşehir Belediyemiz veznesine yatırılması sağlanmıştır.
8. Alt yapı ruhsatı alınarak yapılan Asfalt ve tretuvar kırımalarının iş bitim tarihinden sonra yapılan ölçümlerinde ve kontrollerinde tretuvar kırım alanlarını tamir eden Alt yapı ruhsat sahiplerine iade edilen kırım bedeli Toplamı: 1.556,16-YTL.'dir.



Vatandaşa toplam 119 adet Alt yapı ruhsatı verilmiş olup, Toplam: 36.532,24-YTL. gelir elde edilmiştir.

III.B.1.4 HESAP İŞLERİ DAİRE BAŞKANLIĞI

Gelir Şube Müdürlüğü

İLAN VE REKLAM VERGİSİ

2006 Yılı İlan Reklam Vergisi olarak 840.490,61.-YTL tahsil edilmiştir.

EĞLENCE VERGİSİ

2006 Yılı Eğlence Vergisi olarak 14.259,81.-YTL tahsil edilmiştir.

ELEKTRİK VE HAVA GAZI TÜKETİM VERGİSİ

2006 Yılı Elektrik Tüketim Vergisi olarak 24.879,04.-YTL tahsil edilmiştir.

YANGIN SİGORTA VERGİSİ

2006 Yılı Yangın Sigortası Vergisi olarak 197.932,24.-YTL tahsil edilmiştir.

İŞGAL HARCİ

2006 Yılı Pazar Yeri ve çeşitli işgaliyelerden toplam olarak 201.291,70.-YTL tahsil edilmiştir.

TELLALLIK HARCİ

2006 Yılı Tellallık Harcı olarak 171.989,98.-YTL tahsil edilmiştir.

ÖLÇÜ TARTI ALETLERİ MUAYENE HARCİ

2006 Yılı Muayenesi yapılan Ölçü ve Tartı aletlerinden 25.711,50.-YTL tahsil edilmiştir.

YANGIN TEÇHİZATLANDIRMA FONU

2006 yılı satışı yapılan yangın kart bedeli olarak 92.352,24.-YTL tahsil edilmiştir.

İŞYERİ AÇMA VE TATİL GÜNLERİ ÇALIŞMA RUHSAT HARCİ

Sağlık Dairesi Başkanlığı tarafından müracaatları değerlendirilen iş yerleri için toplam 43.462,40.-YTL tahsil edilmiştir.



ESKİŞEHİR BÜYÜKŞEHİR BELEDİYESİ
2006 YILI FAALİYET RAPORU

TATİL GÜNLERİ ÇALIŞMA RUHSAT HARCİ

2006 Yılında Tatil günleri çalışma ruhsat harcı olarak 80.270,00.-YTL tahsil edilmiştir.

MUAYENE RUHSAT RAPOR HARCİ

2006 Yılı Muayene Ruhsat ve Rapor Harcı ve Yangın rapor ücreti 664.560,80.-YTL tahsil edilmiştir.

YOL HARCAMALARINA KATILIM PAYI

2006 Yılında Asfalt Katılım ve Tretuvar Payı olarak çeşitli cadde ve sokaklara yapılan hizmet karşılığı olarak 124.543,46.-YTL tahsil edilmiştir.

İMAR İLE İLGİLİ HARÇLAR

2006 Yılında çeşitli İmar Harçlarından toplam 6.134,44.-YTL tahsil edilmiştir.

ECRİMİSİL GELİRİ

2006 Yılı Ecrimisil Geliri olarak 120,00.-YTL tahsil edilmiştir.

MEZARLIK HASILATI

2006 Yılı özel mezar yeri satışı ve mezar yapım ücreti olarak 268.610,00.-YTL tahsil edilmiştir.

KİRA GELİRİ

Mülkiyeti Belediyemize ait muhtelif yerlerde bulunan gayrimenkullerden 2006 yılı toplam olarak 2.570.839,89.-YTL tahsil edilmiştir.

HASAR KARŞILIKLARI

Fen İşleri Daire Başkanlığı, Park Bahçeler Müdürlüğü ve APK Daire Başkanlığından bildirilen hasarlardan toplam 13.965,52.-YTL tahsil edilmiştir.

BASILI EVRAK SATIŞ GELİRİ

Açma ruhsatlarından ve ruhsat yenilemelerinden ihale şartnamelerinden ve basılı bilet bedellerinden toplam olarak 61.385,00.-YTL tahsil edilmiştir.



ÜCRETLER

TOPTANCI HAL RESMİ % 2

Belediye payı olarak 387.067,13.-YTL tahsil edilmiştir.

TOPTANCI HAL RESMİ % 25

Belediye payı olarak 197.534,25.-YTL tahsil edilmiştir.

TOPTANCI HAL RESMİ % 15

Belediye payı olarak 275,33.-YTL tahsil edilmiştir.

TOPTANCI HALİ İŞGAL ÜCRETİ

Toptancı hal işgaliye senedi olarak 2006 yılında 138.125,19.-YTL tahsil edilmiştir.

OTOGAR ÇIKIŞ ÜCRETLERİ

Mülkiyeti Belediyemize ait Yeni Terminalden çıkış yapan araçlardan 2006 yılı toplam olarak 2.060.203,50.-YTL tahsil edilmiştir.

CEZALAR

Zabıta Cezaları, Usulsüzlük Cezaları, Halk Otobüsü Cezaları, Vergi Cezaları ve Gecikme zammından 2006 yılı toplam olarak 360.272,94.-YTL tahsil edilmiştir.

REKLAM ÜCRETLERİ

İlan ve reklam ücreti, reklam panoları ve yer tahsis ücreti, ilan reklam elektrik tesisat kontrol ücreti, ilan reklam konstrüksiyon yapısı inceleme ücreti, ilan ve reklam yerinde muayene ve kontrol ücreti olarak 2006 yılında toplam 220.778,82.-YTL tahsil edilmiştir.

MÜTEFERRİK GELİRLER

Baca temizleme, iş göremezlik, ısıtma geliri, aydınlatma geliri, yangın eğitimi kurs ücreti, fotoğraf video çekimi, tarife tasdik, tarife çoğaltma, ticari sicil tasdiknamesi mülkiyeti Büyükşehir Belediyemize ait olan işyerleri devri, dükkan değiştirme ve özel halk otobüsü devir gelirleri ve otobüslerin imtiyaz hakkı bedeli gibi gelirlere 2006 yılı olarak 1.917.824,93.-YTL tahsil edilmiştir.

NUMARALAMA GELİRLERİ

Fen İşleri numarataj bürosundan gelen müracaatlardan numaralama geliri olarak 24.432,00.-YTL tahsil edilmiştir.



KDV'SİNDEN MAHSUBEN GELİR

2006 Yılı K.D.V.'sinden mahsuben 390.324,38.-YTL tahsil edilmiştir.

2006 Yılı toplam olarak 11.099.637,10.-YTL tahsilat yapılmıştır.

III.B.1.5 I.HUKUK MÜŞAVİRLİĞİ

Belediyemizin taraf olduğu davalarda belediyemiz hak ve menfaatlerini korumak, Belediyemiz alacaklarının icra yolu ile tahsilini sağlamak, Belediyemiz birimlerine hukuki danışmanlık hizmeti vermek olan I.Hukuk Müşavirliğinin 2006 yılı faaliyetleri aşağıdaki tabloda gösterilmiştir.

	2006 YILI
DAVA SAYISI	1053
İCRA DOSYA SAYISI	107
MAHKEMELERCE VERİLEN TOPLAM KARAR SAYISI	483

III.B.1.6 İDARİ VE MALİ İŞLER DAİRESİ BAŞKANLIĞI

İdari İşler Şube Müdürlüğü

Büyükşehir Belediyemize başvuran yardıma muhtaç vatandaşlarımıza, Belediyemiz tarafından hazırlanmış olan başvuru formu verilir. Bu formda; başvuruda bulunanın özlük bilgilerinin yanında, mahalle muhtarından ikamet bilgileri onayı, Nüfus Müdürlüğü'nden şahsa ve ailesine ait nüfus kayıt bilgileri, Defterdarlıktan motorlu taşıt onayı, Tapu Sicil Müdürlüğü'nden üzerine ait olan varsa tapu kayıtları, bağlı bulunduğu karakoldan sicil kaydı, SSK, Emekli Sandığı ve Bağ-Kur'dan gelir kaydının olup olmadığı bilgileri istenir. Gelen bilgiler dahilinde Aşevi Sorumlusu tarafından ortalama 3 gün içerisinde durumları araştırılıp, şartları uygun görülen vatandaşların kaydı yapılarak kartları verilir. Kartını alan vatandaşlar aşevine gelerek, her gün yemeklerini alırlar. Sağlık yönünden bir problemi olup, aşevine gelemeyecek olan vatandaşların yemekleri, aşevi aracı ile evlerine gönderilir.

Aşevine yapılan kurban bağışları, diğer ayni ve nakdi bağışlar, bizzat getirenlerden ya da talebe göre adreslerinden makbuz karşılığı alınarak, nakdi yardımlar banka hesapların yatırılıp, ayni yardımlar da türüne göre depolarda muhafaza altına alınmaktadır. Bu tür bağışta bulunmak için müracaat eden vatandaşların, müracaatları aynı gün içerisinde değerlendirilmektedir.

Aşevi bünyesinde; 2006 yılı içerisinde günlük ortalama 700 aileye (2.500 kişi) sıcak yemek hizmeti verilmiştir.

Büyükşehir Belediyesi nikah memurluğu olarak, Eskişehir'deki tüm mahallelerden nikah başvurusu kabul edilmektedir. Öncelikle; evlenmek isteyen çiftlere ikamet adresleri sorulur; çiftler, bağlı oldukları belediyenin nikah dairelerine yönlendirilir. Evlenecek çiftlerden birisinin, bağlı olduğu belediye sınırlarında ikamet etmesi gerekmektedir. Eğer çiftler, özellikle Büyükşehir Belediyesi nikah dairesinde evlenmek istiyorsa, müracaatlarını buraya yapmaları gerekir.



Evlenecek çiftlerden, evlenme dosyasını hazırlamaları istenmektedir. Evlenme dosyasında bulunan evlenme beyannameleri, fotoğraflı 2 nüsha olarak çiftler tarafından doldurulur. Nüfus Müdürlüğünden nüfus kayıt örneklerini, oturdukları mahalle muhtarlıklarından fotoğraflı nüfus cüzdan sureti ile ikametgah il mühaberlerini, sağlık ocağından da evlenme zarfının içinde bulunan sağlık raporlarını onaylatarak getirmeleri istenir. Evlenecek çiftler, evraklarını teslim ettikten sonra kayda alınır, kendilerine nikah günü ve saati bildirilir. Kanuni, olarak evrakların alınmasından en erken 1 gün geçtikten sonra evlenme akdi yapılabilir.

Evlenecek çiftler yabancı uyrukluysa, Konsolosluklarından veya yetkili makamlardan alınan evlenme ehliyet belgesini, şehir dışında ikamet edenlerden ise buldukları belediyenin nikah dairesinden alınan izin belgesini getirmeleri istenir.

Nikah günü evlenme cüzdanı hazırlanır. Cüzdan teslim defteri damat tarafından imzalanır. Nikah akdi sırasında; evlenme kütüğü gelin, damat, şahitler ve nikah memuru tarafından, evlenme cüzdanı ise, nikah memuru tarafından imzalanır.

Evlenen çiftlerin evlilik bildirimleri, 3 nüsha olarak düzenlenir. 1 nüshası memurlukta bırakılır, diğer 2 nüshası ise, 10 gün içerisinde, nüfus aile kütüklerine tescil ettirilmek üzere Nüfus Müdürlüğüne bildirilir.

Evlenme memurluğunca 2006 yılında 774 çiftin müracaatlarına ilişkin kayıt işlemi yapılmıştır, 759 adet çiftin evlenme akitleri gerçekleştirilmiştir.

Grup Ölçü Ayar Memurluğu, Aralık ayının ilk haftasında yeni girecek yıla ait olarak mükellefin ölçü ve tartı aletlerinin muayene ve damga işlemleri için ilan metni hazırlayarak, çeşitli yollarla mükelleflere duyurur. İlçe Belediyelerde de aynı işlemlerin tekrarlanması için ilgili Belediyelere yazı yazıp gönderir. Ocak - Şubat aylarında, mükelleflerin beyan vermeleri sağlanır. Alınan beyanlar deftere kaydedilerek, mükelleflere kontrol günleri bildirilir.

Şubat ayının sonunda muayene ve kayıt defteri son beyandan sonra mühürlenip kapatılır. Bundan sonra verilen beyannamelerle ilgili olarak, 3516 sayılı kanun gereği işlem yapılır. Mart ayında; beyanda bulunan mükelleflerin ölçü aletlerine, periyodik muayene ve damga işlemi yapılmaya başlanır. Ölçü ve tartı aletleri; muayene ve kontrol için Ölçü Ayar Memurluğuna getirildiği gibi, memur da taşınamayacak durumdaki aletler için, mükellef tarafından, yerinde muayeneye götürülebilir. Hatalı ve eksik tartı yapan ölçü aleti müsadere edilerek, cezai işlem yapılır. Ayrıca yetkili tamircilere bir tutanakla sevk edilir. Mükellef, kanunun belirttiği harcı Belediye Gelir Müdürlüğüne yatırır, alınan makbuz memurlukça kayıt defterine işlenir. Bu işlemlere Mayıs ayı sonuna kadar devam edilir.

Mayıs ayı içinde, alt belediye sınırları içinde bulunan mükelleflerin ölçü ve tartı aletlerinin periyodik muayene ve damga işlemleri için, Haziran ayında başlanacak şekilde gezi programı yapılır. Yapılan program bağlı bulunduğu Belediye Başkanlığına ve Sanayi Ticaret İl Müdürlüğüne tasdik ettirilir. Sonra; ilgili alt Belediyelere, gönderdikleri ölçü aletleri Muayene İcmal Çizelgesinde belirtilen, ölçü aletleri sayısına ve bağlı oldukları köylerin uzaklıklarına göre tarih belirtilerek, üst yazı ile gezi programının bir sureti gönderilir. Bu program dahilinde Eylül Aynaya kadar muayene ve kontrol işlemleri devam eder.

Eylül ayında merkez belediyeye dönüldüğünde, ilçelerden ve merkez belediye sınırları içindeki gelmeyen mükelleflere muayene ve kontrol için, telefon veya üst yazı ile ikinci bir defa daha çağrıda bulunulur. Gelen mükelleflerin muayene ve damga işlemleri yapılır. Gelmeyen mükellefler için cezai işlem uygulanır.

Tüm esnafa, Aralık ayına kadar bağlı oldukları belediyenin zabıta memurları ve merkezde Sanayii ve Ticaret İl Müdürlüğü elemanları ile birlikte denetleme ve kontrol yapılır. Varsa,



ESKİŞEHİR BÜYÜKŞEHİR BELEDİYESİ
2006 YILI FAALİYET RAPORU

vatandaşlardan gelen şikayetlere gidilir. Arızalı ve eksik ölçüm yapan aletlere gerekli tutanak tutularak, yetkili tamir servislerine gönderilir. Her Aralık ayı itibariyle aynı işlemler tekrarlanır.

Ölçü ayar memurluğu; Büyükşehir ve İlk Kademe Belediyeleri sınırları dahilinde 2006 yılında 1543 adet beyanname almış, 5738 adet damga işlemi yapmış olup toplam 28.964,50 YTL gelir elde etmiştir. 428 adet belgeyi ilgili yasa gereğince red etmiştir.

Danışmada görevli personelce, Belediyeye gelen ziyaretçilerin kimlik kartları alınarak, kimlik bilgileri bilgisayara kaydedilir, ziyaretçi kimlik kartı verilir ve gideceği birime yönlendirilir. Ziyaret dönüşü kimlik kartı iade edilerek, ziyaretçi kartı geri alınır.

Belediyedeki tüm işler için kullanılan vatandaşlara ait Kentli Numarası, tarafımızdan verilir. Personel, Zabıta, Gelir Müdürlüğü, Nikah Memurluğu, Ölçü Ayar Memurluğu, Müzayede Memurluğu tarafından telefonla sorulan Kentli Numaraları bildirilir.

Tüm resmi kurumlardan vatandaşlara ait talep edilen adresler Kent Özlük Sisteminden bulunarak, ilgili resmi kurumlara bildirilmesi sağlanır.

Meclis toplantısı olduğu günler gelen ziyaretçiler bilgisayara kaydedilir, meclis toplantısı bittiğinde rapor alınarak ilgili birime verilir.

Tabldot servisinde yürütülen 2006 yılı faaliyeti aşağıdaki tabloda düzenlenmiştir.

Ay	Aylık Toplam Maliyet	Peşin Satış	Kişi Sayısı	Kişi Başı Maliyet
Ocak	36.554,06	888,00	13.764	2,60
Şubat	34973,66	876,00	15.021	2,27
Mart	41528,41	1.161,00	17.783	2,27
Nisan	35033,25	805,00	16.299	2,10
Mayıs	33900,55	1.014,00	16.865	1,95
Haziran	35554,43	1.161,00	15.286	2,25
Temmuz	29615,71	964,00	15.487	1,85
Ağustos	32928,39	930,00	15.609	2,05
Eylül	24016,76	999,00	11.804	1,95
Ekim	15821,75	198,00	7.200	2,17
Kasım	47509,20	1.704,00	22.344	2,05
Aralık	43329,20	1.752,00	18.898	2,20
	410.765,70	12.452,00	186.360	2,14

Bütçe Finans Denetim Şube Müdürlüğü

Büyükşehir Belediyemizin 2007 Mali Yılı Bütçesi ile Belediyemize bağlı Şehir Tiyatroları Müdürlüğü ve Senfoni Orkestrası Müdürlüğü 2007 Mali Yılı Katma Bütçelerinin hazırlanması için; Mahalli İdareler Bütçe ve Muhasebe Yönetmeliği hükümleri çerçevesinde, Başkanlık Makamınca Haziran ayı sonuna kadar Bütçe Çağrısı yapılarak, birimlerden Gider Bütçe Teklifleri istenilmiştir.



Birimler Bütçe Fişini kullanarak gerekçeli bütçe yılı Gider Teklifleri ve İzleyen İki Yılın Gider Tahminleri ile Ödenek Cetveli ve Ayrıntılı Harcama Programını, hizmet gerekçesi ile birlikte hazırlayarak Temmuz ayı sonuna kadar Birimimize göndermişlerdir.

Birimlerce hazırlanarak gönderilen Gider Bütçe Teklifleri; Mahalli İdareler Bütçe ve Muhasebe Yönetmeliği ile 5018 Sayılı Kamu Mali Yönetimi ve Kontrol Kanunu'nda yer alan Bütçe İlkeleri doğrultusunda Analitik Bütçe Sınıflandırmasına göre formüle edilerek değerlendirilmiş, birimimize ait Gider Bütçe Teklifi ile birleştirilmiş ve tek bir Gider Bütçe Taslağı haline getirilmiştir.

Ayrıca, Gelir Bütçesi ve İzleyen iki Yılın Gelir Tahminleri de Analitik Bütçe Sınıflandırmasına göre düzenlenmiştir. Birimlerden gelen Ayrıntılı Harcama Programları da dikkate alınmak suretiyle kurumun Ayrıntılı Harcama Programı ve Finansman Programı hazırlanarak bütçe taslağına eklenmiştir.

Üst Yönetici tarafından gerekli inceleme ve düzeltme yapıldıktan sonra hazırlanmış olan Bütçe Tasarısı Ağustos ayı sonuna kadar Encümen' e sunulmuştur.

Şehir Tiyatroları Müdürlüğü ve Senfoni Orkestrası Müdürlüğü Katma Bütçeleri de aynı şekilde Analitik Bütçe Sınıflandırmasına göre formüle edilerek aynı tarihte Encümen' e sunulmuştur.

Büyükşehir Belediye Bütçe Tasarısından Encümen' e sunulan şekliyle bir suret de 5018 Sayılı Kamu Mali Yönetimi ve Kontrol Kanunu uyarınca Merkezi Yönetim Bütçe Tasarısına eklenmek üzere İçişleri Bakanlığı' na gönderilmiştir.

Hazırlanan Bütçe Tasarılarına 2008 ve 2009 yıllarını kapsayan, İzleyen İki Yıl Gelir ve Gider Tahminlerine ait Cetveller ile Açık / Fazlanın Ekonomik Sınıflandırması Cetvelleri de eklenmiştir.

Gelir Şablonunun değişmesi nedeniyle Gelir Bütçesi, norm kadro sebebiyle gider bütçesi değiştiği için gelir ve gider bütçe dönüşümleri yapılmıştır.

Başkanlık Makamı, Encümen ve Meclis' ce yapılan inceleme ve değerlendirmeler neticesinde Analitik Bütçe Sınıflandırmasına göre hazırlanan 2007 Mali Yılı Bütçelerine son şekilleri verilerek kesinleşmiş ve yürürlüğe girmiştir. Bütçeyle ödenek verilen tüm harcama birimlerine, 2007 Yılı Bütçe Ödenek Tutarları yazı ile ayrıntılı olarak bildirilmiştir. 2007 Yılı bütçesi (EK 7)

Ayrıca; Büyükşehir Belediyemiz' in yapmayı planladığı ve yapmakta olduğu yatırımlarla ilgili olarak Devlet Planlama Teşkilatı Müsteşarlığı' na 2007-2008-2009 yıllarını kapsayan Yatırım Projelerine ait Cetveller ve Yatırım Projelerinin 2006 yılı Gerçekleşme Tabloları dönemler halinde düzenlenerek gönderilmiştir.

Söz konusu yatırımlarla ilgili olarak; Valilik Makamı' na da Yıllık Çalışma Programına ait Cetveller ve 2006 yılı Gerçekleşme Tabloları dönemler halinde düzenlenerek gönderilmiştir.

Büyükşehir Belediyemize ait Brifing Dosyası da, ilgili birimlerden gelen bilgiler doğrultusunda Birimimize düzenlenerek, İl Planlama ve Koordinasyon Müdürlüğü' ne gönderilmiştir.

III.B.1.7 İMAR VE ŞEHİRCİLİK DAİRESİ BAŞKANLIĞI

1) Nazım İmar Planlarının Hazırlanması

1/100 000 Eskişehir Çevre Düzeni Planına uygun olmak kaydıyla, büyükşehir belediye ve mücavir alan sınırları içinde 1/5.000 ile 1/25.000 arasındaki her ölçekte nazım imar planını yapmak, yaptırmak ve onaylayarak uygulamak, ve ilgili kurum ve kuruluşlara bilgi amaçlı göndermek ve kesinleşen planları askıya çıkarmak,



1/100 000 ölçekli Eskişehir İli Çevre Düzeni Planı'nın onay aşaması (plan paftalarının çoğaltılması, araştırma ve açıklama raporu ile plan hükümlerinin basımı ve çoğaltılması, işin takibi) ve ilgili prosedürler tamamlanmış, Mayıs 2006'da söz konusu plan onaylanmıştır.

1/25 000 ölçekli Eskişehir Nazım İmar Planı çalışmalarına başlanmış, plana altlık oluşturacak verilerin ilgili kurum ve kuruluşlardan temini büyük ölçüde tamamlanmış, tamamlanamayanlar konusunda ise 1/100 000 Çevre Düzeni Planı verileri ve Coğrafi Bilgi Sistemi, uydu görüntüleri kullanılmıştır. Bu aşamadan sonra plan çalışmalarına başlanmış, planla birlikte plan araştırma raporu, açıklama raporu ve plan hükümleri de hazırlanarak, yasal süre gereği Temmuz 2006 tarihinde Eskişehir Büyükşehir Belediye Meclisine sevk edilmiştir. Plan, halen İmar ve Bayındırlık Komisyonunda, inceleme safhasındadır.

Kızılınlar Turizm Tesis Alanı ile ilgili olarak; Valiliğin ve ilgili Bakanlığın talebi üzerine yaklaşık 13.070 hektarlık alanda; Kadastro İl Müdürlüğü ile birlikte mülkiyet araştırmaları yapılmış (hazine, şahıs,orman,mera alanı), varılan sonuçlar sayısallaştırılarak, Valiliğe, Bakanlığa ve Kadastro İl Müdürlüğü'ne ulaştırılmıştır.

5403 sayılı Toprak Koruma ve Arazi Kullanımı Kanunu uyarınca Toprak Koruma Kurulu'nun uygun görüş vermesi gereken konular takip edilmiş, yazışmalar ve eklerin hazırlanması gibi rutin işler devam etmiştir.

Eskişehir Kültür ve Tabiat Varlıklarını Koruma Bölge Kurulu tarafından alınan kararlar takip edilmiş ve plan paftalarına işlenmesi gereken kararlar için gereği yerine getirilmiştir.

2)1/5000 mevzi imar planı ve plan tadilatlarının onay için meclise sunulması ve uygulama İmar Planlarının meclise sunulması

İlk Kademe belediyelerince (Tepebaşı, Odunpazarı, Muttalıp, Çukurhisar, Sakarılıca) gönderilen veya kişi veya kuruluşlarca sunulan; daire başkanlığınca sevk edilmiş,ada/parsel bazında olanlar dahil her türlü 1/5000 ölçekli imar planlarını veya plan tadilatlarını hazırlayıp/hazırlatarak meclise sunmak. İlk Kademe belediye meclisinde onaylanıp gelen Uygulama imar planlarını Büyükşehir Belediye Meclisine sunmak.

60 adet 1/5000 ölçekli plan değişikliği dosyası Büyükşehir Belediye Meclisince görüşülmek üzere hazırlanmış, 2006 yılı içerisinde Meclisce görüşülerek karara bağlanan 58 adet dosyanın ilgili kurumlara (Bayındırlık ve İskan Bakanlığı, Teknik Araştırma ve Uygulama Genel Müdürlüğü, İller Bankası vb.), ilgili ilk kademe Belediyelerine, gerekli hallerde Eskişehir Kültür ve Tabiat Varlıklarını Koruma Bölge Kuruluna ve 1 ay süre ile askıya çıkarılması için Zabıta Dairesi Başkanlığına gönderilmesi işlemleri tamamlanmış olup, kesinleşen 1/5000 ölçekli plan değişiklikleri plan paftalarına işlenerek, planlar güncelleştirilmiştir.

Odunpazarı Belediyesinden gelen 54 adet imara ilişkin karar, Tepebaşı Belediyesinden gelen 27 adet imara ilişkin karar, Muttalıp Belediyesinden gelen 7 adet imara ilişkin karar, Sakarılıca Belediyesinden gelen 1 adet imara ilişkin karar (1/1000 ölçekli plan değişikliği dosyası ve plan değişikliği talebinin reddi), 1/5000 ölçekli Nazım İmar Planına uygunluğu, kadastral durumları, mülkiyetleri, ilgili kurum görüşlerinin yazışmaları, mevcut durumu, plan müellifinin yeterlilik durumu vb. konular incelenmiş olup, Büyükşehir Belediye Meclisince görüşülmek üzere hazırlanmış, 2006 yılı içerisinde karara bağlanan Odunpazarı bölgesine ait 63 adet 1/1000 ölçekli plan değişikliği dosyası ve 5 adet imar dışı konu, Tepebaşı bölgesine ait 29 adet 1/1000 ölçekli plan değişikliği dosyası ve 1 adet imar dışı konu, Muttalıp bölgesine ait 6 adet 1/1000 ölçekli plan değişikliği dosyası, Sakarılıca bölgesine ait 1 adet imar dışı konu ile ilgili olur alındıktan sonra, gerekli işlemlerin yapılması amacıyla ilgili ilk kademe Belediyelerine gönderilmiştir.



1/5000 ölçekli nazım imar planı değişiklikleri ile 5216 sayılı Kanun sonrasında Büyükşehir Belediye Meclisinden de geçen 1/1000 ölçekli plan değişikliklerine Eskişehir idare mahkemesine açılan davalarla ilgili olarak, cevaplı ve Müşavirlikten sadece bilgi için gönderilen olmak üzere toplamda 180 adet yazışma yapılmıştır. Yapılan bu yazışmalar hukuk evrak arşivine kaydedilmiştir. Yazışmalarda 1. Hukuk Müşavirliğine dava konusu parsellerin planlarına ilişkin veriler (pafta, rapor, lejand vb.) ile planlama esasları şehircilik ilkeleri konusunda değerlendirmeler olmak üzere savunma yazıları ve ekleri hazırlanmıştır.

3) CBS'ne ve İmar Planlama çalışmalarına altlık veri güncellemesi yapılması ve Halihazır Haritaların Yapılması

Halihazır Harita, İmar Planları ve kadastral pafta ve dökümanların CBS ve imar planlama çalışmalarına teknik destek vermek amacıyla sayısallaştırılması, bilgisayar ortamına aktarılması ve ilgili kamu kurum ve kuruluşları ile iletişim ve koordinasyonun sağlanması. Ayrıca yapılacak veya yaptırılacak imar planlarına ve uygulama projelerine altlık olarak halihazır haritaların yapılması, yaptırılması, onaya sunulması.

Tepebaşı Bölgesi 1/1000 ölçekli uygulama imar planlarında yer alamayan sokak isimleri ve numaraları paftalarla birleştirilmiş; düzenlenmiş olan data İnteraktif Image Driver ile rastera dönüştürülmüş, koordinatlandırılmış ve servera aktarılmıştır. (154 adet)

Tepebaşı Bölgesine ilişkin, 2006 senesi içerisinde “Olur” almış olan plan değişikliği dosyaları sayısal paftalara aktarılmıştır. (27 adet plan değişikliği; toplamda plan paftalarında 47 adet değişikliği kapsamakta olup, plan değişiklikleri sayısal ortama aktarıldıktan sonra, İnteraktif Image Driver ile rastera dönüştürülmüş, koordinatlandırılmış ve servera aktarılmıştır. (27 adet plan değişikliği dosyalarından birisi de 24 adet 1/1000 ölçekli uygulama imar planı pafta sınırları içerisine isabet eden, AşağıSöğütönü-Zincirlikuyu 1/1000 ölçekli revizyon ve ilave uygulama imar planlarıdır.)

1- Eskişehir Büyükşehir Belediyesi'nin yeniden düzenleme getirmek istediği alanlar ve yapılacak sosyal tesislerin altlığını oluşturmak amacıyla halihazır harita ölçümleri yapıldı.

- Kentpark projesi için halihazır yapıldı,
- Cumhuriyet Bulvarı-Borsa cadde kavşağının detay okumaları yapıldı,
- Eski sanayii kavşağının detay okumaları yapıldı,
- A.Hamit Dedelek Bulvarı-Sivrihisar 2 cadde kavşağının detay alımları yapıldı,
- Eski itfaiye alanında halihazır okuma yapıldı,
- Çukur çarşı son durumunun detay okumaları yapıldı,
- Zincirlikuyu mezarlığının duvar okumaları yapıldı,
- Orhangazi mezarlık duvarları ölçüldü,
- Sazova kültürparkta yapılan sondaj yerlerinin okunması yapıldı.

2- Eskişehir Büyükşehir Belediyesi'nin yapmış olduğu arazi projelerinin ve yol genişlemesi çalışmalarının imar planına uygun olarak aplikasyonları yapıldı.

- Kentpark projelerinin araziye aplikasyonu yapıldı,
- Asri mezarlıkta mezar gömü yerlerinin aplikasyonları aralıklı olarak devam etmektedir,
- Albayrak caddesi yol kazıklarının aplikasyonu yapıldı,
- Tarih caddesi yol kazıklarının aplikasyonu yapıldı,
- Sazova ikinci etap kültürpark sınırlarının araziye aplikasyonu yapıldı,
- Ulusal Egemenlik Bulvarını Ziraat caddesine bağlayan yolun aplikasyonu yapıldı,
- Sümer mahallesi Maral sokak üzerindeki köprünün ve yolun aplikasyonu yapıldı,
- Kıbrıs caddesi-Mustafa Özel cadde kavşağının aplikasyonu yapıldı,
- Civanmert sokağın aplikasyonu yapıldı.



3- Elimizde mevcut bulunan, mücavir alan içinde kalan kadastro paftalarının gerekli koordinat dönüşümleri ve sayısallaştırma işlemleri yapılmaktadır. Dönüşümü yapılmış kadastro paftalarının bilgisayar ortamında işlenmesi halen devam etmektedir.

4- Kurum içi çalışmalarda kullanılmak üzere istenilen uydu fotoğrafları halihazır haritalar ve imar planları uygun ölçek ve formatta hazırlanarak çıktıları ve ozalit çekimleri yapılmaktadır.

5- Emlak İstimlak Daire Başkanlığı'nca yapılan kamulaştırmalarda büro ve arazi çalışmalarının yürütülmesi.

- Mustafa Özel cadde üzerinde bulunan bina enkazların tespit edilmesi amacıyla detay alımı yapıldı,
- İmar planında katlı otopark olan İstiklal mahallesi 333 ada da bulunan 1, 2, 32, 34, 35, 43, 48, 25, 24, 23, 42, 41, 29, 9, 10 sayılı parseller ve parsellerde bulunan bina enkazlarının tespiti için arazide detay okumaları yapıldı buna bağlı olarak kamulaştırma dosyaları hazırlanarak kadastro kontrolleri için arazi aplikasyonu ve kontrol ölçümleri yapıldı,
- Kırmızıtoprak mahallesi 1643 ada 51,52,37,54,323,56,46,47,48,41,53,43,44 ve 1105 ada 88, 89, 90, 211 sayılı parseller ve parsellerde bulunan bina enkazlarının imar planında yol ve yeşil alana isabet eden kısımların tespiti için arazide detay okumaları yapıldı buna bağlı olarak kamulaştırma dosyaları hazırlanarak kadastro kontrolleri için arazi aplikasyonu ve kontrol ölçümleri yapıldı,
- 71 evler mahallesi Karanfıldağı sokak, Tarih sokak ve Candanel sokakta bulunan, imar planında 25 m.lik yola isabet eden.9882 ada 17,18 sayılı parseller, Mamuca 3356, 2108, 2107, 2113, 2114, 2918, 2920, 2100, 2101, 2102, 3359, 3358, 3357, 2103, 2745, 2170, 3980, 2099, 2789, 2790, 2791, 3360, 2744, 2766, 2767, 2768, 3353, 2906, 2721, 2722, 2919, 2712, 2712, 2713, 2679, 2680, 2104, 2102, 3352, 2711, 2743, 3354, 3355, 2105, 2106, 2720 sayılı parsellerin ve bina enkazlarının tespiti için detay okumaları yapıldı,
- İmar planında katlı otopark olarak belirtilen Hacıali bey mahallesi 670 ada 3, 4, 5, 6, 35, 37, 39, 40, 43, 44, 45, 46, 57, 60, 61, 70 sayılı parseller ve parseller üzerindeki bina enkazlarının arazi ölçümleri yapıldı,
- İmar planında katlı otopark olarak belirtilen 716 ada 15,16,17,18,19,20,21 sayılı parseller ve parseller üzerindeki bina enkazlarının arazi ölçümleri yapıldı.
- İmar planında yeşil alan olarak belirtilen Yeşiltepe mahallesi 1716 ada 172, 173, 174, 175, 178, 179, 248, 250 sayılı parseller ve parseller üzerindeki bina enkazlarının arazi ölçümleri yapıldı,
- Ertuğrulgazi mahallesi Sümer kavşak çalışmaları için 1726 ada 1,2,3,4,5,6,7 sayılı parseller 1727 ada 15,16 sayılı parseller 2164 ada 17,18,43,44,45,46 sayılı parseller 2165 ada 1, 2, 3, 4, 5, 6, 7, 8, 9, 10-11, 12, 21, 22, 23, 24, 25, 26, 27, 28, 29 sayılı parsellerin ve parsellerde bulunan bina enkazlarının tespiti için arazide detay okumaları yapıldı buna bağlı olarak kamulaştırma dosyaları hazırlanarak kadastro kontrolleri için arazi aplikasyonu ve kontrol ölçümleri yapıldı,
- İmar planında 30 m.lik yol olarak belirtilen Ulusal Egemenlik bulvarı üzerinde bulunan 2035 ada 26 sayılı parselin kamulaştırma dosyaları hazırlanarak kadastro kontrolleri için arazi aplikasyonu ve kontrol ölçümleri yapıldı,
- İmar planında 25 m.lik yol olarak belirtilen Civanmert sokak üzerinde bulunan Aşağısöğütünü köyü 2414 sayılı parselin kamulaştırma dosyaları hazırlanarak kadastro kontrolleri için arazi aplikasyonu ve kontrol ölçümleri yapıldı.

6- Gelir müdürlüğünün talepleri doğrultusunda çeşitli iş yerlerine ait reklam tabelalarının yerleri ölçülerek söz konusu işyerinin arazisi içinde olup olmadığının tespiti yapıldı.



4) İmar Uygulamalarının Yapılması ve Kamulaştırma

İfraz, Tevhid, 18. Madde uygulaması vb. uygulamaları yapmak,yaptırmak,kontrol etmek ile Kamulaştırma Faaliyetlerinin yapılması.Kamulaştırma; idarenin kamu yararını hedef tutan kamu hizmetini gerçekleştirmek için, bedelini ödemek suretiyle gerçek ve özel hukuk tüzel kişilerine ait taşınmaz mallara ilgili mevzuatın öngördüğü usuller ile sahip olmasıdır.

- Kırmızıtoprak Mah.1643 ada ve 1105 adanın yeşil alan olarak 392.106,07-YTL bedelle 3.808,98m² lik kısmının kamulaştırma işlemleri tamamlanmıştır.
- Erenköy Mah.Mustafa Özel Caddesi ve Mamuca-71 Evler Mah.Karanfildağı, Tarih Sokaklardaki bina enkazlarının 615.340,00-YTL bedelle yola olarak kamulaştırıldı.
- İstiklal Mah.333 adanın Katlı Otopark Alanı olarak 480.704,95-YTL bedelle 1423,5m² lik kısmının kamulaştırma işlemleri tamamlandı.
- Yeni Mah.800 adanın 561,44m² lik kısmının Yeşil Alan olarak 272.116,40-YTL bedelle kamulaştırma işlemleri tamamlanmıştır.
- Şarkıye Mah.148 ada ve 147 adanın 766,5m² lik kısmının 424.726,09-YTL bedelle Belediye Hizmet Alanı olarak kamulaştırıldı.
- Akçağlan Mah.868 ada 57 sayılı 161m² lik parselin 125.632,30-YTL bedelle yol ve yeşil alan olarak kamulaştırıldı.
- Sultandere 2572 parsel 2900m² lik yol ve yeşil alan, Eskibağlar 639 ada 15 parselin 514m² lik kısmı, 3809, 76m² lik bina enkazları yol olarak, Tepebaşı 1793 ada 1 parsel 603,32m² lik kısmı ve 2035 ada, 26 parsel 436,00m² si yol olarak, Orta Mah.958 ada 10 parselin 155m² sinin tamamı Sosyal Kültürel Alan, Tunalı Mah.1437 ada 1170 parsel 9,10m² si yol olarak, Aşağısöğütünü 2414 parsel 3.545,11m² si yol olarak toplam 905.202,08-YTL bedelle kamulaştırma işlemleri tamamlanmıştır.
- Muttalıp 21 N1D ada, 16285 parsel 13660,75m² si Belediye Hizmet Alanı olarak İl Özel İdaresinden takas yolu ile Belediyemiz adına tescili yapıldı, M.Kemal Paşa Mahallesi Porsuk Bulvarı ve yaya yoluna isabet eden bina enkazı 75.311,96-YTL.bedelle kamulaştırıldı.

Kamulaştırma cinsi	Kamulaştırma (m ²)	Ödenen Kamulaştırma Bedeli
Yol ve Yeşil Alan	16.348,11	2.297.946,7 YTL.
Otopark	1.423,5	480.704,95 YTL.
B.H.A.	14.427,25	424.726,09 YTL.
Sosyal Kültürel Alan	155	12.450,00 YTL.
Porsuk Bulvarı Yaya Yolu	Bina Enkaz	75.311,96 YTL.
Toplam	32.353,86	3.291.139,7 YTL.

5)İmar mevzuatına ve Büyükşehir Belediyesi İmar Yönetmeliği'ne göre imar denetimi yapılması

5216 sayılı Yasa ile Büyükşehir Belediye Başkanına verilen imarla ilgili denetim yetkilerini kullanmak, imar mevzuatına ve Büyükşehir Belediyesi İmar Yönetmeliği'ne aykırı olanlara yasal



gereğinin yapılmasını sağlamak, vatandaşların imar uygulamaları ile ilgili ihbar ve şikayetlerini, inceleme yaparak değerlendirmek, gerektiğinde ilgililer hakkında kanuni işlem yapılmasını yetkili mercilerden istemek, işlemlerin takibini yapmak, tespit edilen aykırılıkları ilk kademe belediyelere intikal ettirmek, ilk kademe belediyeleri arasında hizmetlerin yürütülmesinde birlik ve beraberlik ve koordinasyonu sağlamak, ilk kademe belediyelerince yapılan hizmetlerin etkinliğini sağlayıcı tedbir ve ilke kararları almak Büyükşehir Belediyesinin görevleri arasındadır.

3 adet yapı ruhsatı ve 2 adet yapı kullanma izin belgesi verildi.15 Aralık 2004 tarih, 20/170 sayılı Meclis Kararına istinaden 31 aralık 2004 tarihinde Sultandere Toplu Konut Alanı feshedilmiş olup, tüm evraklar Odunpazarı Belediyesine devredilmiştir. Sultandere Toplu Konut Bölgesinde Belediyemizden ihale yolu ile arsa alan şahıs ve kooperatiflere 2006 yılı içinde 8 adet tek katlı konuta, 5 adet kooperatife, 3 adet işyerine, 6 adet dubleks konuta tapu verilmesi için Tapu Müdürlüğü'ne yazı yazılmıştır. 2006 yılı içinde 28 adet daire içi, 36 adet daire dışı yazışma yapılmış olup, toplam 64 adet yazışma yapılmıştır. 2006 yılında toplam gelen ve giden evrak 111 adettir.

6) Binaların Cephe Etüdünün yapılması

Vatandaş tarafından getirilen cephe etüdlerinin incelenmesi ve onaylanmasıdır. 2006 yılında 1572 adet cephe etüdü yapılmıştır.

7) Belediye tarafından yapılacak binaların tasarım ve projelendirilmesi işi

Belediye tarafından yapılan kültür binaları,sosyal tesisler,otopark gibi yapıların projelerinin yapılması,yaptırılması işidir. Bu konuda Büyükşehir Belediyesinin yapmış olduğu Projeler şunlardır;

Kültür Merkezi (Alanönü-Eski İtfaiye Binası:)

Kültür merkezi proje alanı, Alanönü Mahallesi Cumhuriyet Bulvarı üzerinde bulunmaktadır. İnşaat alanı yaklaşık 2010m²'dir. Kültür merkezi binası içinde, konferans salonu, çarşı, geçici stand alanları (sergi vs..) ve onlara ait mekanlar tasarlanmıştır. Bodrum katta 2 katlı otopark bulunmaktadır. Projenin statik projelerine başlanmıştır.

Yapılacak bu merkez bölgeye hareket ve prestij kazandıracaktır.

Kültürpark (Sazova) Cafe:

Sazova mevkiinde bulunan Kültürpark içinde, 1.etapta yapılan cafe alanı 192m²'dir. Üç tarafında açık terası bulunan cafe inşaatına başlanmıştır. Yapay bir tepe üzerinde inşa edilen bu cafeye, alan içinde ulaşım, yapılan dekovil hattı ile sağlanacaktır.

Kentpark Proje Revizyonu:

2005 yılında hazırlanan Kentpark Projesi 2006 yılında uygulanmaya başladıktan sonra projedeki giriş binası, wc'ler ve çeşitli satış büfeleri cafe projeleri yeniden hazırlandı.

Koşu Pisti ve At Bakım Projesi:

Mevcut at bakım birimleri yenilenerek, bu birimlere ek olarak yeni birimler oluşturacak şekilde proje hazırlandı. Bu proje kapsamında zihinsel engelli çocukların rehabilitasyonunu sağlamak için 500-1000-1500m²'lik üç ayrı koşu pisti tasarlandı. Proje, bunlara ek olarak bekleme odası, soyunma kabinleri, wc kapsamaktadır.



Karapınar Parkı:

Karapınar Parkı projesi 2002 yılında, mevcutta bulunan parkın yeniden düzenlenmesi amacıyla tekrar tasarlanmıştır. Park kapsamında piknik alanı, çay bahçesi, basketbol sahası, çocuk parkı bulunmaktadır. Proje tamamlanmıştır.

8) Tarihi Odunpazarı Evleri Koruma Ve Geliştirme Projesi

1. etap altyapı ve aplikasyon; Tamamlanmıştır.

2. etap inşaat; Kaba inşaat bitirilmiş, ince işçiliğine başlanmıştır.

3. etap; Projeler hazırlanmış ve kuruldan onay alınmıştır. Tarihi Odunpazarı Evleri Koruma Ve Geliştirme Projesi kapsamında yeralan 3. etap Odunpazarı semti için de bir örnek niteliğindedir. Projenin kapsamı aşağıdaki gibidir.

148 ADA

A blok-	Resim evi
B blok-	Kadın Danışma Merkezi – Tescilli bina
C blok-	Halı Kilim ve Bez Dokuma Atölyesi
D blok-	Avluya Geçiş
E blok-	Çay kahve evi
F blok-	Atölye Derslik
H blok-	Satranç
K blok-	Hobi evi – Korunacak bina

9) Çukurçarşı Projesi

20N 1d pafta, 2987 ada, 4 parselde Mustafa Kemal Paşa Mah., Köprübaşı Caddesi Rölöve projesi hazırlanmıştır.

Daha önceleri çukur çarşı, zemin katı balıkçı dükkanları, üst kat ise balık lokantaları olarak hizmet vermekteydi.

Yapılan revize projede zemin kat, 6 adet küçük dükkan ve 1 pastane olarak tasarlanmıştır. Üst katta yine 1 pastane düşünülmüştür. Su oyunlarının olduğu iki havuz, seyir terası ve oturma bankları bulunmaktadır.

Adanın yapı yerine seyir ve dinlenme amaçlı olmasının sağlanması için mevcut binalar yıkılmış, yerine yapı önerilmemiştir.

10) Mezbaha Projesi

Mezbaha binası yeniden planlanarak lokanta olarak kullanıma dönüştürülmüştür. Çevresinde yeralan yapılardan ayıklanan ana bina mutfak, tuvaletler, teknik servis ve açık mekan ile tamamlanmıştır. Porsuk kenarında kent parkıyla bütünleşen bu mekana ulaşım tramvay, otobüs, Porsuk nehri ve özel araçlarla sağlanabilecektir.

Şu anda inşaat devam etmektedir. Temeller, kolonlar ve kirişler çelik ile sağlamlaştırılmış, çatının eskiyen ahşap kısımları yenisi ile değiştirilmektedir.

11) Sarıev Rölöve Projesi

Tapuda 20N-4d İmar paftası, 67 Kadastral pafta, Tescil no; 98(58), 958 ada, 9 parselde yeralan, Orta Mahallesi, Tiryaki Hasan Paşa Sokak, no:3 - Mecellet sokak, no:1 adresindeki arsa üzerinde



bulunan yapının rölöve çalışmaları tamamlanmıştır. Kent müzesi amacıyla yenilenecek olan bina Eskişehir'in bir eksiğini daha tamamlayacak ve bölgeye uygun bir dönüşüm sağlayacaktır.

12)Şeyh Edebalı Makamı Rölöve Projesi

Odunpazarı mezarlığı içinde bulunan Şeyh Edebalı Makamı'na ait yapının rölöve projeleri çizilmiş, fotoğrafları çekilmiştir.

13)İnönü Evi Proje Kontrolü

Odunpazarı'nda Şeyh Şahabettin Caddesi Arif Bey Sokakta yer alan Mestanoğlu Halil evi olarak bilinen yapı İsmet İnönü'nün Karargah binası olarak da kullanılmıştır. Ahşap ve iki katlıdır. Geçirdiği yangın nedeniyle tahribata uğrayan yapıda, kültürümüzü geleceğe taşıma amacıyla, restorasyon çalışması tamamlanmak üzeredir. Kültür evi olarak yaşatılacaktır. Kültürel tarihimizin mimari alanda da günümüzde yaşatılması açısından Odunpazarı' na katkısı olacaktır.

Restorasyon çalışmaları bütün hızıyla devam etmektedir.

III.B.1.8 İNSAN KAYNAKLARI VE EĞİTİM DAİRESİ BAŞKANLIĞI

Diğer Kurumlarda 657 Sayılı Devlet Memurları Kanununa tabi olarak görev yapmakta iken, Büyükşehir Belediyemize naklen tayin talebinde bulunan (4) personelin naklen tayinleri yapılmıştır.

Büyükşehir Belediyemizde 657 Sayılı Devlet Memurları Kanununa tabi olarak görev yapmakta iken diğer Kurumlara naklen tayin talebinde bulunan (9) personelin nakil işlemleri yapılmıştır.

Bu süre zarfında emekliliğini talep eden (12) memur personelin emeklilik işlemleri yapılmıştır.

Büyükşehir Belediyemizde 657 Sayılı Devlet Memurları Kanununa tabi olarak görev yapmakta iken istifaen görevinden ayrılan (1) personelin gerekli işlemleri yapılmıştır.

Maliye Bakanlığı Bütçe ve Mali Kontrol Genel Müdürlüğünce (44) adet kent Orkestrası Şube Müdürlüğü ve (47) adet Şehir Tiyatroları Şube Müdürlüğünün Sözleşmeli Sanatçı ve Stajyer Sanatçı kadroları vize edilmiştir.

Kent Orkestrası Şube Müdürlüğünde, (5) adet sözleşmeli sanatçı olarak görev yapmakta iken, askerlik nedeniyle istifaen görevinden ayrılan personelin, gerekli işlemleri yapılmıştır.

Kent Orkestrası Şube Müdürlüğünde, (4) adet ve Şehir Tiyatroları Şube Müdürlüğünde (1) adet sözleşmeli sanatçı olarak görev yapmakta iken, askerlik nedeniyle istifaen görevinden ayrılan toplam (5) adet personelin, askerlik dönüşü tekrar tayinleri yapılmıştır.

Şehir Tiyatroları Şube Müdürlüğü'nde sözleşmeli sanatçı olarak çalışmakta iken istifa eden (1) personelin gerekli işlemleri yapılmıştır.

Emeklilik talebinde bulunan (21) daimi işçi, (2) daimi özürlü işçi, ve (2) geçici işçi, olmak üzere Toplam: 25 personelin, emeklilik işlemleri yapılmıştır.

Büyükşehir Belediyemizde 4857 Sayılı İş Kanununa tabi görev yapmakta iken istifaen görevinden ayrılan (2) adet daimi işçi ve (12) adet geçici işçi personelin gerekli işlemleri yapılmıştır.



4857 Sayılı İş Kanununa tabi olarak çalışmakta iken, vefat eden (1) geçici işçi (şoför) personelin gerekli işlemleri yapılmıştır.

4857 Sayılı İş Kanununa tabi olarak çalıştırılmak üzere (2) adet özürlü geçici işçi ve (1) adet eski hükümlü geçici işçi ihtiyacımız için Türkiye İş Kurumu İl Müdürlüğüne talepte bulunulmuş ve gönderilen (4) adet özürlü geçici işçi ile (2) adet eski hükümlü geçici işçi adaylarının yapılan mülakat sonucu başarılı olanlardan (2) adet özürlü ve (1) adet eski hükümlü işçilerin gerekli işlemleri yapılarak göreve başlatılmıştır.

İş Kanununa tabi olarak çalışmakta iken istifaen görevinden ayrılan (1) eski hükümlü ve (1) özürlü geçici işçinin gerekli işlemleri yapılmıştır.

Birimlerin ihtiyacı nedeniyle;4857 Sayılı İş Kanununa tabi olarak çalıştırılmak üzere (4) geçici işçinin işlemleri yapılarak göreve başlatılmıştır.

Valilik Makamından alınan vize süresi içerisinde (379) geçici işçi göreve başlatılmış olup, vize sürelerinin sona ermesi nedeniyle (364) geçici işçinin iş akitleri askıya alınmıştır.

İş akti askıya alınan ve hizmetine ihtiyaç bulunmaması nedeniyle (1) geçici işçinin ihbar ve kıdem tazminatı ödenerek iş akti fesh edilmiştir.

İş Kanununa tabi olarak çalışmakta iken askerlik nedeniyle istifaen görevinden ayrılan (4) geçici işçi personelin gerekli işlemleri yapılmıştır

4857 Sayılı İş Kanununa tabi geçici işçi olarak çalışmakta olan (2) geçici işçinin askerlik nedeniyle kıdem tazminatı ödenerek iş akti fesh edilmiştir

İş Kanununa tabi geçici işçi olarak görev yapmakta iken askerlik nedeniyle görevinden ayrılan (4) personelin askerlik dönüşü gerekli işlemleri yapılarak tekrar göreve başlatılmıştır.

5216 Sayılı Büyükşehir Belediye Kanununun 21.maddesi gereğince, Büyükşehir Belediyemiz Memur ve Sürekli İşçi Kadroları,Norm Kadro İlke ve Standartlarına İlişkin Esaslara uygun olarak hazırlanmış olup, Büyükşehir Belediye Meclisinin 12.10.2006 tarih ve 19/272 sayılı kararı ile kabul edilerek gerekli işlemler yapılmıştır.

İş Kanununa tabi Şoför olarak görev yapmakta olan (1) personel 4857 Sayılı İş Kanununun 25/2-d maddesi ve Toplu-İş Sözleşmesi Disiplin Ceza Cetvelinin 20. ve 31. maddeleri gereğince Disiplin Kurulunun 13.06.2006 tarih ve 2006/6 sayılı kararıyla iş akti fesh edilmiştir.

İş Kanununa tabi geçici işçi olarak çalışmakta iken (1) personelin, 4857 Sayılı Kanunun 25/2-g maddesi ve Toplu-İş Sözleşmesinin Disiplin Ceza Cetvelinin 6.maddesi uyarınca Disiplin Kurulunun 31.05.2006 tarih ve 2006/5 sayılı kararıyla devamsızlık nedeniyle iş akti fesh edilmiştir

4857 Sayılı İş Kanununa tabi şoför olarak görev yapmakta olan (1) personelin isteği üzerine, yaş dışında 25 hizmet yılını ve prim ödeme gün sayısını doldurması nedeniyle, 4857 Sayılı İş Kanununun geçici 6.maddesi (1475/14-5) gereği kıdem tazminatı ödenerek iş akti fesh edilmiştir.



ESKİŞEHİR BÜYÜKŞEHİR BELEDİYESİ
2006 YILI FAALİYET RAPORU

İş Kanununa tabi olarak çalışmakta iken (1) daimi işçi ve (2) geçici işçi personelin, 4857 Sayılı Kanunun geçici 6.maddesi (1475 S.K/14-5 ikinci paragrafı) gereği evlilik nedeniyle kıdem tazminatları ödenerek iş akitleri fesh edilmiştir.

İş Kanununa tabi görev yapmakta iken (1) geçici işçi personelin, 4857 Sayılı Kanunun 25/II-e maddesi ile Toplu İş Sözleşmesinin Disiplin Ceza Cetvelinin 34-50-51 maddeleri gereğince; Disiplin Kurulunun 27.08.2006 tarih ve 2006/9 sayılı kararı ile iş akti fesh edilmiştir.

Büyükşehir Belediyemiz Koordinatörlüğünde ESKİ Genel Müdürlüğü, Odunpazarı, Tepebaşı, Muttalıp, Çukurhisar ve Sakarılıca Belediyelerinden katılan (49) personele 12.06.2006-23.06.2006 tarihleri arasında 2006 Yılı I. 6 Aylık Hizmet-İçi Eğitimi düzenlenmiştir.

Büyükşehir Belediyemiz Koordinatörlüğünde ESKİ Genel Müdürlüğü, Odunpazarı, Tepebaşı, Muttalıp ve Çukurhisar Belediyelerinden katılan (54) personele 25.12.2006-29.12.2006 tarihleri arasında 2006 Yılı II. 6 Aylık Hizmet-İçi Eğitimi düzenlenmiştir.

2547 Sayılı Kanunun 38.maddesi uyarınca Anadolu Üniversitesinden (4) adet personel Büyükşehir Belediyemizde 1 yıl süre ile görevlendirilmiştir.

(34) adet Meslek Lisesi Öğrencisine 3308 Sayılı Kanuna tabi beceri eğitimi yaptırılmıştır.

Bu süre içinde terfi eden personelin terfiileri yapılarak ilgili birimlere gönderilmiştir

Emekli Sandığı Genel Müdürlüğü ile gerekli yazışmalar yapılmıştır.

Belediyemiz personelinin maaş, ikramiye vb. ödemelerine ilişkin bordroları her ay düzenli olarak yapılarak ilgili daire başkanlıklarına gönderilmiştir.

III.B.1.9 İTFAİYE DAİRESİ BAŞKANLIĞI

1-Araç ve teçhizat durumu

İtfaiye Dairesi Başkanlığımızın araç ve teçhizat durumunu gösterir tablo aşağıdadır.

ARAÇ DURUMU

Arazöz	12
Merdivenli araç (20 m.)	1
Merdivenli araç (32 m.)	1
Merdivenli araç (54 m.)	1
Kurtarma aracı (Tam donanımlı)	1
Pikap	2
Ambulans	1
Kılavuz aracı	1
Hizmet otosu	1
Kaldır götür çekici	1
TOPLAM	22



TEÇHİZAT DURUMU

Motopomp	16
Pissu dalgıç pompa	13
Jeneratör	4
Atlama Çadırı	1
Temiz Hava dolum cihazı	1
Temiz hava tüpü	16
Manika	1
Köpük Jeneratörü	1
Köpük Melanjörü	3
Tünel	2
Atlama Yatağı	1
Kurtarma seti (Lukas)	2
Hidrant	30

2-Yangın Güvenlik Önlemlerinin Aldırılması

a-Başta, 2002/4390 sayılı Binaların Yangından Korunması Hakkında Yönetmelik olmak üzere diğer Kanun, Tüzük, Yönetmelik, Genelge, Yönerge ve Türk Standartlarında belirtilen hükümler çerçevesinde; kamu ve özel kurum ve kuruluşlar ile gerçek kişilerce kullanılan her türlü yapı, bina, tesis ve işletmelerin, tasarımı, yapımı, işletimi, bakımı ve kullanımı aşamalarında, herhangi bir şekilde çıkan yangının, can ve mal kaybını en aza indirerek söndürülmesini sağlayacak yangın öncesinde ve sırasında alınacak tedbirler ile organizasyon, eğitim ve denetimini sağlamaktır.

Bu nedenle yeni yapılacak yapıların, mevcut yapıların esaslı onarım veya kullanım amacı değiştirilen yapıların her türlü bina projesi hazırlanırken, Mimari, Tesisat ve Elektrik projelerinden ayrı olarak “Binaların Yangın Söndürme, Algılama ve Tahliye Projesi” yapılır. İtfaiye Dairesi Başkanlığınca bu proje yangın güvenliği açısından bu yönetmelikte öngörülen şartlara uygunluğu incelenir, uygun bulunursa Yapı Ruhsatı vermeye yetkili Belediyece diğer işlemlerde yerine getirilmesi halinde Yapı Ruhsatı verilir. Yangın Projesine İtfaiye Dairesi Başkanlığınca onay verilmedikçe Yapı Ruhsatı (İnşaat Ruhsatı) verilmez.

b- Yeni yapılan proje tadilatıyla kullanım amacı değiştirilen yapılarda bu yönetmelikte öngörülen esaslara göre imalat yapılmadığının tespiti halinde bu eksiklikler giderilinceye kadar binaya Yapı Kullanma İzin Belgesi (İskan Raporu) ile İşyeri Açma ve Çalışma Ruhsatı verilmez.

c-Başta, 2005/9207 sayılı İşyeri Açma ve Çalışma Ruhsatlarına İlişkin Yönetmelik olmak üzere diğer Kanun, Tüzük, Yönetmelik, Genelge, Yönerge ve Türk Standartlarında belirtilen hükümler çerçevesinde; Sıhhi işyerleri, Gayrisıhhi Müesseseler, Umuma Açık İstirahat ve Eğlence Yerlerinin, İş yeri açma ruhsat belgesi alması esnasında Yangın önlemleri yönünden incelenerek yangın önlemleri uygun görülmesi halinde İş yerini açıp çalıştırılmasında yangın önlemleri yönünden sakıncasının bulunmadığı hakkında rapor verilir.

TEKNİK BÜRO HİZMETLERİ

	2004 Yılı	2005 Yılı	2006 Yılı
Proje Kontrolü	222	1321	1588
İskan Kontrolü	674	751	842
İş Yeri Ruhsat Kontrolü	3328	3486	3959



3-Yangın Söndürme ve Kurtarma Faaliyeti

İtfaiye Dairesi Başkanlığımız Büyükşehir Belediyesi mücavir alan sınırları dahilinde her türlü Afetlerde arama kurtarma, yangın söndürme faaliyetlerini 24 saat kesintisiz olarak sürdürmektedir. Yangın ihbarını alan ekibimiz 40 saniyede itfaiye binasından yangın yerine hareket eder ve yangın yerine en kısa yerden ve en kısa zamanda ulaşılması için çaba sarf eder. Olayın boyutuna göre ilgili kurum ve kuruluşlardan (Tedaş, Polis, 112, Esgaz gibi) görevlerine uygun ekip talep edilir.

Yangın söndürüldükten sonra yangın yeri incelemesi yapılarak yangın çıkış sebebi hakkında rapor tutulur.

Yangınlar; İhmal ve Dikkatsizlik, Bilgisizlik, Kazalar, Korunma önlemlerinin alınmaması, Sıçrama, Sabotaj ve Tabiat olayları sebebiyle meydana gelmektedir. 2006 yılında meydana gelen yangınların türleri, etkenleri ve çıkış sebepleri aşağıdaki tabloda gösterilmiştir.

2006 yılında meydana gelen yangınlarda 2 insan yanarak hayatını kaybetmiştir. Yine 1 at ve 1 buzağı yangınlarda telef olmuştur.

2006 YANGIN ÇIKIŞ SEBEPLERİ

YANGIN TÜRLERİ		YANGIN ETKENLERİ		YANGIN ÇIKIŞ SEBEBİ	
LPG Yangınları	23	Bacalar	59	İhmal ve Dikkatsizlik	718
Doğalgaz Yangınları	8	Sigara-Kibrit	461	Bilgisizlik	
Akaryakıt Yangınları	0	Kıvılcım	0	Kazalar	
Baca Yangınları	59	Elektrik	162	Korunma Önlemlerinin alınmaması	
Elektrik Yangınları	12	Benzin	7	Sıçrama	
Orman Yangınları	3	LPG-Doğalgaz	36	Sabotaj	7
Araç Yangınları	77	Hayvanlar	0	Tabiat Olayları	
Bina Yangınları	237	Yıldırım Düşmesi	0		
Ekili alan Yangınları	3	Güneş Işığı	0		
Anız-Ot Yangınları	303				
TOPLAM	725	TOPLAM	725	TOPLAM	725

Eskişehir ilinde 2004-2005 ve 2006 yıllarına ait mahallelerde ve köylerde meydana gelen yangın istatistiklerini gösterir cetveller (Ek-8)



4-Eğitim faaliyeti

Belediye İtfaiye Yönetmeliğinin 31. maddesine göre; İtfaiye personeline, yangın önleyici tedbirler, itfaiye teşkilatının araç gereç ve malzemeleri, söndürücü cihazlar, söndürme ve kurtarma usulleri, ilk yardım, yangın yerinde araştırma ve inceleme, yangının keşfi, sabotaj ve kundakçılık ile sevk ve idare hususlarında eğitim almalarını sağlar.

PERSONEL EĞİTİMİ

Yılı	2006
Eğitimci Sayısı	3
Hizmet içi eğitim gören personel sayısı	40
Hizmet içi eğitim süresi (saat)	284
Kurumların eğitim gören personel sayısı	218
Kurumların eğitim süresi (saat)	80
Okullarda eğitim gören öğrenci sayısı	2500

5-Kurtarma Faaliyetleri

2006 yılı içerisinde sıkışmalı Trafik kazalarında, Asansörde mahsur kalmalarda toplam 60 adet kurtarma işlemi yapılmıştır.

KURTARMA FAALİYETLERİ

Trafik kazalarında kurtarma	47
Asansörde mahsur kalmada kurtarma	13

6-Diğer Faaliyetler

İtfaiye Dairesi Başkanlığımızın diğer faaliyetlerini gösterir tablo aşağıdadır.

DİĞER FAALİYETLER

Baca temizliği	23 adet
Su çekimi	90 saat 40 dk.
Su verme (Fen İşleri Dairesi Başkanlığına)	108 arazöz
Cadde Yıkama	88 arazöz
Tatbikat (Ceza evleri)	3 adet
Genel Tatbikat (25.09.2006)	1 adet
Emniyet için İtfaiye Aracı Görevlendirilmesi	85 adet

7-Faaliyet Sonuçları

İtfaiye Dairesi Başkanlığı aşağıdaki tabloda belirtilen hizmetler karşılığı aldığı ücret tabloda gösterilmiştir.

FAALİYET SONUÇLARI

İskan Raporu için yangın rapor ücreti	375.470.- YTL
İşyeri Açma Ruhsatı için yangın rapor ücreti (1.sınıf)	11.652.- YTL
İşyeri Açma Ruhsatı için yangın rapor ücreti (2.sınıf)	5.560.- YTL
İşyeri Açma Ruhsatı için yangın rapor ücreti (3.sınıf)	198.637.- YTL
Yangın Teçhizatlandırma Fonu (YSC Kartı)	92.352.- YTL
Baca temizleme ücreti	1.230.- YTL
Yangın Eğitim Kursu ücreti	1.205.- YTL
Arazözle su taşıma ve kiralama ücreti	3.480.- YTL
Motopompla su çekim ücreti	633.- YTL
TOPLAM	690.219.- YTL

Yangın istatistikleri (EK 8)



III.B.1.10 KÜLTÜR VE SOSYAL İŞLER DAİRESİ BAŞKANLIĞI

Kültür Sosyal İşler Dairesi Başkanlığı 2006 yılı son aylarında Norm Kadro çalışmaları sebebiyle Basın Yayın ve Halkla İlişkiler Daire Başkanlığı iken, Kültür Sosyal İşler Dairesi başkanlığı olarak ad değiştirmiştir. Daire Başkanlığımız altında Kültür, Spor, Turizm, Senfoni, Tiyatro, Belediye Konservatuarı Şube Müdürlükleri vardır.

Daire Başkanlığı altında bulunan Şube Müdürlüğümüz, Kültürel etkinliklerin yapılmasında her türlü mali ve lojistik desteği vermekte yükümlüdür.

Sosyal Projeler Birimi

Aşağıda yapılan organizasyon ve etkinliklerin gerçekleştirilmesinde görev alan, bu etkinliklerin yapılmasında koordinasyonu sağlayan birimdir.

DIYALİZ HASTALARINA SERVİS

2003 yılından beri faaliyet gösteren; yardıma muhtaç gelir seviyesi düşük, diyaliz hastalarını devlet hastanesi diyaliz makinelerine girmesi amacıyla kurulan, Diyaliz Hastaları Servis aracı, günde 3 sefer halinde hastaları hastaneye götürmektedir. Her seans için 15 hasta hizmet almaktadır. Sabah 05:15 de başlayıp akşam 23:30 da servis bitmektedir. Günlük hizmet alan hasta sayısı 45-47 arasındadır.

ENGELLİLER SERVİSİ

2004 yılında faaliyete geçen engelli vatandaşlarımızın ulaşım sorunlarını gidermek kentteki yaşamlarını kolaylaştırmak, sabah işlerine ve okullarına uygun hazırlanan güzergah içinde ring seferleri yapılmaktadır. Sabah 06:00 da başlayan akşam 23:00 e kadar hizmet veren servisimiz en uzaktaki engelli vatandaşlarımızın kent merkezine ulaşarak banka, sağlık, alışveriş vb. ihtiyaçlarını karşılamasını sağlamıştır.

ALZHEİMER HASTALARI SERVİSİ

Alzheimer Derneği ile ortaklaşa 2005 yılında başlayan servisten şuanda 17 hasta istifade etmekte olup, derneğin çalışmaları sonucu servis hizmeti alan hasta sayısı artacağı beklenmektedir. Servisimiz sabah 07:00 de başlayıp akşam 18:30 da bitmektedir.

İŞİTME ENGELLİLER SERVİSİ (İÇEM)

Anadolu Üniversitesi İşitme Engelli Çocukların Eğitim Merkezi'nden (İÇEM) işitme engelli çocukların ulaşımını ücretsiz olarak 2 otobüsle karşılamaktayız. Bu servisimizden 100 çocuğumuz yararlanmaktadır.

GIYSİ DESTEK MAĞAZASI

2002 yılında hizmete girmiş olan Giysi Destek Mağazası, 2006 yılında da kullanılmış ikinci el giysilerin temizliği ve bakımı yapılarak toplam 9530 ihtiyaç sahibi vatandaşımıza hizmet verilmiştir.

KIRTASIYE YARDIMI

2006 yılında yapılan atık kağıt kampanyalarında toplamış olduğumuz kağıtların geri dönüşümü sağlanarak ilk ve orta öğretimde okuyan 1000 öğrenciye kirtasiye desteği sağlanmıştır.

KÖMÜR YARDIMI

2006 yılında gelir düzeyi düşük hiçbir sosyal güvencesi olmayan fakirlik belgesi ibraz eden ve araştırması yapılan 825 aileye yakacak yardımında bulunulmuştur.



HER EV BİR ATÖLYE KADIN EĞİTİM MERKEZİ

Ev hanımları ve genç kızların el sanatlarında beceri kazanmaları ve meslek edinmelerini hedeflemiş olan Büyükşehir Belediyemiz, makine nakış, el nakış, ebru sanatı, ev süslemeleri, ev mefruşatı dikimi, iğne oyası, yamalı bohça, kilim dokuma, ahşap boyama, takı dizaynı, kumaş boyama, kurdele nakışı ve kaybolmaya yüz tutmuş Türk el sanatlarının yaşatılması için çeşitli eğitim programları açmıştır. Bu eğitim programlarından 1916 kursiyer 2006 yılı içinde yararlanmıştır. Yıl sonunda elde edilen ürünler sergilenmiştir.

BRİÇ TURNUVASI

Eylül 2006 döneminde briç kulübünde düzenlenen turnuvaya şehir içi ve şehir dışından toplam 120 kişi iştirak etmiştir. Başarılı sporculara ödülleri Büyükşehir Belediyesi tarafından verilmiştir.

MESLEK EDİNDİRME VE EĞİTİM MERKEZİ

Merkezin amacı; öğrencilerimizin eğitimlerinin sosyal etkinliklerle desteklenerek kent yaşamına aktif olarak katılmalarını sağlayarak, bilimsel yöntemleri teknik ve sosyal projeler olarak ele almaktır. İnsan kaynaklarını eğitmek ve sosyal ortaklıklar kurmaktır.

2003 yılından bu yana faaliyet gösteren merkezimizde üniversiteye hazırlık, bilgisayar, İngilizce, Almanca, resim, satranç, masa tenisi, seramik, model uçak, mum tasarımı, LGS sınavlarına hazırlık vb. çeşitli eğitim programlarımız mevcuttur. Hafta içi, hafta sonu açık olan merkezimizden 2006 yılında 594 öğrencimiz faydalanmıştır. Ayrıca trafik eğitimi, ilkyardım, anne bebek iletişimi, çevre sağlığı, diş taraması, kadın hakları gibi çeşitli seminerler düzenlenmiş, yine bu seminerlerden yaklaşık 1000 kişi faydalanmıştır. Yaz döneminde de 06-16 yaş grubu için yaz okulu açılmış, bu dönemde basketbol, voleybol, resim, satranç, masa tenisi, origami, kitap okuma vb. ders programlarına yer verilmiş, böylelikle çocuklarımızın yaz dönemi de verimli hale dönüştürülmüştür. 250 öğrencimiz yaz okullarından faydalanmıştır.

EMEK SOSYAL HİZMET MERKEZİ

Ev hanımları ve genç kızlarımızın el işi ve nakış gibi alanlarında beceri kazanmaları, topluma kazandırılma amacı olan proje sayesinde evdeki iş gücünün değerlendirilmesinin yanı sıra, yapılan çalışmaların ekonomik getiri sağlayabilecek olması bu projenin temel çıkış noktası olmuştur. Ayrıca ekonomik durumu iyi olmayan dar gelirli aileler ve çocuklarına verilen eğitimlerle de fırsat eşitliği sağlamak amaç edinilmiştir. Halkımıza yeni beceri ve iş alanları kazandırmaya yönelik ciddi bir adım olan bu proje de kursiyerlere sertifika da verilmiştir. Böylece kazandıkları el becerileri ve eğitimlerle meslek edinmeleri sağlanmıştır.

Hizmet binamızda takı tasarımı, mum tasarımı, makine örgüsü, bilgisayar eğitimi, patchwork, dikiş-nakış, el ve makine nakışı, sağlık eğitimi gibi çeşitli kurslarımız mevcuttur. Bu kurslardan 2006 yılında 254 kursiyer faydalanmıştır. Ayrıca yaz döneminde 06-16 yaş grubu için yaz okulu düzenlenmiş bu dönemde basketbol, voleybol, resim, satranç, masa tenisi, origami, kitap okuma vb. dersler verilmiş, böylelikle çocuklarımız yaz dönemi de verimli hale dönüştürülmüştür. 130 öğrencimiz yaz okullarından faydalanmıştır. Yaz okulu kapanış faaliyeti olarak da tüm öğrenciler Çatacık ormanında pikniğe götürülmüş, böylece öğrencilerin çevreyi ve doğayı tanımalarında yardımcı olunmuştur.

YUNUSEMRE SOSYAL HİZMET MERKEZİ

2006 yılında Yunusemre Halk Çarşısı 2.katında ev hanımları ve genç kızlarımızın el işi ve nakış gibi alanlarında beceri kazanmaları amacıyla hizmete giren Yunusemre Sosyal Hizmet Biriminde 500 kursiyerimiz hizmet almaktadır. Bu merkezimizde makine nakış, el nakış, ebru sanatı, ev süslemeleri, ev mefruşatı dikimi, iğne oyası, yamalı bohça, kilim dokuma, ahşap boyama, takı dizaynı, kumaş boyama, kurdele nakış vb. dersler verilmektedir.



BÜYÜKŞEHİR BELEDİYESİ AMATÖR TÜRK HALK MÜZİĞİ KOROSU

2006 yılında kurulmuş olan Büyükşehir Belediyesi Amatör Türk Halk Müziği Korosu faaliyetlerine Yunussemre Eğitim Merkezinde devam etmektedir. 66 kişiden oluşan koro grubumuz ilk konserini 04.02.2006 tarihinde Taşbaşı Kültür Merkezi Kırmızı Salonda düzenlemiştir.

TRAFİK HAYATTIR KONSERİ

Halkımızı trafik konusunda bilinçlendirmek ve toplumsal hizmetlere katkıda bulunmak amacıyla 17.06.2006 tarihinde Abdurrahman TEMEL Stadında Mustafa Sandal "Trafik hayattır" konseri düzenlenmiş olup, büyük katılım sağlanmıştır.

UÇURTMA ŞENLİĞİ

Her yıl olduğu gibi 2006 yılında da düzenlenen bir diğer etkinliğimiz ise Uçurtma Şenliğidir.04.06.2006 tarihinde Muttalıp meydanında düzenlenen etkinliğe tüm Eskişehir halkı yoğun bir katılımıla destek vermiştir.

BİRİNCİ DURGUNSU KANO MÜSABAKASI

Büyükşehir belediyemizce var olan kentsel alanlarda spor etkinliklerini geliştirmek ve bunlara katılımı artırmak hedeflenmiştir. Kentimizin önemli bir değeri olan Porsuk'ta su sporlarını teşvik amacıyla Durgun Su Kano Yarışmalarının birincisi 2006 yılında düzenlenmiştir.

Türkiye Kano ve Rafting Federasyonu ve Büyükşehir Belediyemiz işbirliği ile düzenlenen yarışmalara çeşitli illerden gelen 80 sporcu katılmıştır.

CUMHURİYET KONSERİ

29 Ekim 2006 tarihinde Vilayet Meydanında Soner OLGUN ve ÖZGÜN'ün katılımıyla havai fişek gösterili halk konseri düzenlenmiştir. Eskişehir halkının yoğun bir katılımı olmuştur.

Sanat Ve Kültür Sarayı'nın Özel Gün Ve Haftalarla İlgili Etkinlikleri

4. Eğitim Kurultayı çerçevesinde 1.Kasım.2006 tarihinde "Cumhuriyet Kadınları" Giysi ve Fotoğraf Sergisi, TRT ile işbirliği içinde "Dev Kanatların Peşinde Akbaba Belgeseli" fotoğraf sergisi 13-17.Kasım.2006 tarihinde Çok Amaçlı Salonda yapılmıştır.

12.11.2006 tarihinde 12.Uluslararası Eskişehir Festivali açılış konseri, 05.11.2006 tarihinde Tempora Dörtlüsü Konseri, 07.11.2006 tarihinde Camerata Saygun Konseri, 10.11.2006 tarihinde Mendelson Oda Konseri, 11.11.2006 tarihinde İncesaz Konseri Opera Konser Salonunda yapılmıştır.

06.11.2006 tarihinde Dostlar Tiyatrosu, 07.11.2006 tarihinde Mikadonun Çöpleri, 08.11.2006 tarihinde Semaver Kumpanya, 11.11.2006 tarihinde Obratztsov Kukla Tiyatrosu gösterimleri Sanat ve Kültür Sarayı Tiyatro Salonunda gerçekleştirilmiştir.

27 Ocak 2006 tarihinde Obratztsov Kukla Tiyatrosu gösterimi ikinci kez gerçekleştirilmiştir.



Senfoni Orkestrası Şube Müdürlüğü

*SENFONİ ORKESTRASI 01.01.2006-31.12.2006 TARİHLERİ ARASINDA GERÇEKLEŞTİRDİĞİ
KONSER VE DİNLEYİCİ SAYILARI*

	KONSER SAYISI	DİNLEYİCİ SAYISI
Senfoni Orkestrası Konserler	47	20.824
Senfoni Orkestrası'nın Opera ile Verdiği Konserler	7	2.750
Senfoni Orkestrası'nın Turnede Verdiği Konserler	5	7.500
Eskişehir Festivali Konseri	1	1.500
TOPLAM	60	32.574

Eskişehir Büyükşehir Belediyesi Senfoni Orkestrası 2006 yılı programı (EK 9)
Senfoni Orkestrasının 01.01.2006-31.12.2006 tarihleri arasındaki gerçekleştirdiği Özel Gün ve Haftalara İlişkin Konserleri

08 Mart 2006	Dünya Kadınlar Günü Özel Konseri
07-08 Nisan 2006	Cemal ERKİN'i Anma Konseri
14-15 Nisan 2006	Polis Haftası Özel Konseri
28 Mayıs 2006	Anadolu Çağdaş Eğitim Vakfı Burslu Öğrenciler Yararına Özel Konser
10 Haziran 2006	Türk-Yunan Halkları Dostluk ve Barış Konseri
02 Eylül 2006	Eskişehir'in Kurtuluşu Özel Konseri
27-28 Ekim 2006	Cumhuriyet Özel Konseri
30 Ekim 2006	4.Eğitim Kurultayı Ulusal Eğitime Destek Kampanyası Özel Konseri
01-02 Aralık 2006	Atatürk'ün 125. Doğum Yıldönümü Özel Konseri (Ankara Devlet Çoksesli Müzik Korosu işbirliği ile)
08-09 Aralık 2006	Mozart'ın 250. Doğum Yıldönümü Özel Konseri

SOSYAL SORUMLULUK PROJESİ

Senfoni Orkestramızın Sosyal Sorumluluk Projeleri kapsamında klasik müzikle hiç tanışmamış insanlarımız ve öğrencilerimizin senfoni orkestramızla ile tanıştırmak amacı ile İl Milli Eğitim Müdürlüğü, Emniyet Müdürlüğü, Açık Ceza Evi Kurumu, Sosyal Hizmetler İl Müdürlüğü, Sosyal Hizmet Binalarımızdan eğitim alan kişiler ve onların çocuklarının ücretsiz olarak Senfoni orkestrası



konserlerini dinlemeleri amacıyla düzenlenmekte, Ulaşımları belediyemiz tarafından karşılanarak, orkestra konserlerimiz dinletilmiştir.

Eskişehir Büyükşehir Belediyesi Şehir Tiyatroları

Eskişehir Büyükşehir Belediyesi Şehir Tiyatroları kendilerine ait 3 salonda 01.01.2006-31.12.2006 tarihleri arasında 13 büyük oyunu ve 4 Çocuk Oyunuyla sahnelerini açmıştır. Toplam 17 oyun seyirciyle buluşmuştur. Bu oyunlardan 13 tanesi yeni sezon oyunları 4 tanesi eski sezon oyunlarıdır.

Oyunların seyirciyle buluşabilmesi için 370 Prova ,1902 Prova saati, 299 Temsil, 802 Temsil saatiyle toplamda 2704 saat çalışılmıştır.

Oyunlarımız toplamda %91 izlenme oranıyla 76777 seyirciye ulaşmıştır.

ÇOCUK VE GENÇLİK TİYATROSU

“Eskişehir Çocuk ve Gençlik Tiyatrosu Buluşması” düzenlendi. Semaver Kumpanya, Alman Çocuk ve Gençlik Tiyatrosu, Öteki Tiyatro Gurubu ve Belediyemiz Şehir Tiyatrosu’nun katıldığı Çocuk ve Gençlik Tiyatrosu Buluşması’nda Tugay Başar-Timuçin Gürer Atölye çalışmaları yapıldı. 20 Mart- 25 Mart 2007 tarihleri arasında ikincisi uluslararası festival olarak düzenlenecek olan “Uluslararası Eskişehir Çocuk ve Gençlik Tiyatroları Festivali”nin hazırlık çalışmaları yapıldı. 5-8 ve 9-12 yaş grupları için ikişer kez yaratıcı drama kursu düzenlendi.

GELENEKSEL TÜRK TİYATROSU

Tiyatro bünyesinde geleneksel Türk tiyatrosu birimi kuruldu. Anonim bir eser olan Gülme Komşuna adlı Orta oyunu Şehir Tiyatrosu sanatçılarımız tarafından sahnelendi ve 43 temsil yaptı. Geleneksel Türk tiyatrosunun gelişimi ve kuramıyla ilgili çalışmaları devam etmiştir.

OKUMA TİYATROSU

Tiyatro bünyesinde okuma tiyatrosu birimi kuruldu. Gizli Oturum adlı oyun Şehir Tiyatrosu sanatçılarımız tarafından sahnelendi ve dört temsil ile seyircilerle buluştu. Sanatçılarımız okuma tiyatrosu ile ilgili çalışmaları sürdürmüştür.

SOSYAL SORUMLULUK PROJESİ

Şehir Tiyatrolarımız Sosyal Sorumluluk Projeleri kapsamında tiyatrolara hiç gelmemiş insanlarımız ve öğrencilerimizin tiyatro ile tanıştırmak amacı ile Milli eğitim Müdürlüğü, Emniyet Müdürlüğü, Açık Ceza Evi Kurumu, Sosyal Hizmetler İl Müdürlüğü, Sosyal Hizmet Birimlerinden ve Eğitim ve Meslek Edindirme Merkezinden eğitim alan kişiler ve onların çocuklarının ücretsiz olarak tiyatro oyunlarımızı izlemeleri amacıyla ücretsiz gösterimler düzenlenmiştir. Tiyatrolarımıza ulaşımı belediyemiz tarafından karşılanarak, sezonda gösterimde olan oyunlarımızı izlemeleri sağlanmıştır.

Tiyatro oyunlarının 2006 yılı içerisinde tiyatro sezonundaki aylık doluluk oranları (EK 10)



Eskişehir Büyükşehir Belediyesi Şehir Tiyatroları 2006 yılı Seyirci Sayısı

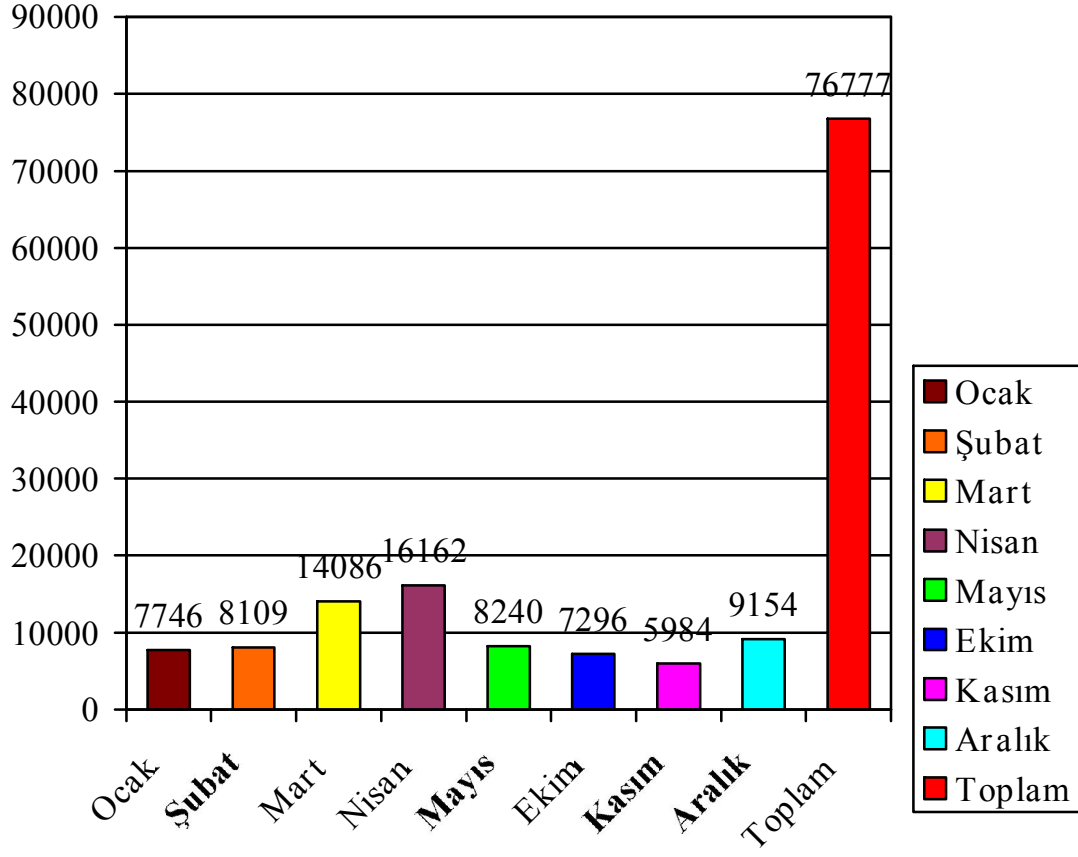



ESKİŞEHİR BÜYÜKŞEHİR BELEDİYESİ
2006 YILI FAALİYET RAPORU

OYUN ADI	SAHNE ADI	PROVA SAYISI	TOPLAM PROVA SAATİ	TEMSİL SAYISI	TOPLAM TEMSİL SAATİ	TOPLAM SAAT
KUVAYI MİLLİYE	KÜLTÜR SARAYI	16	61	26	65	126
GÖZLERİMİ KAPARIM VAZİFEMİ YAPARIM	KÜLTÜR SARAYI	38	293	14	56	349
GÜLME KOMŞUNA	TEPEBAŞI SAHNESİ	12	53	43	90	143
TARTUFFE	TEPEBAŞI SAHNESİ	43	187	9	27	214
KRAL ARANIYOR	TURGUT ÖZAKMAN	44	270	26	53	323
MİSAFİR	TEPEBAŞI SAHNESİ	2	8	5	15	23
BÜYÜK AŞIKLARIN SONUNCUSU	TEPEBAŞI SAHNESİ	37	207	8	26	233
CUCO BİLMİYOR	TURGUT ÖZAKMAN	33	137	6	11	148
OCAK	TEPEBAŞI SAHNESİ			4	14	14
DANS EDEN EŞEK	TURGUT ÖZAKMAN	9	26	18	36	62
KIYAMET SULARI	TEPEBAŞI SAHNESİ	21	110	35	105	215
KARMAKARIŞIK	KÜLTÜR SARAYI	38	184	35	114	298
GİZLİ OTURUM	TEPEBAŞI SAHNESİ	6	24	4	10	34
VİŞNE BAHÇESİ	KÜLTÜR SARAYI	12	52	8	24	76
GÖZÜKARA ALATURKA	KÜLTÜR SARAYI	8	46	3	9	55
AYRILIK	TEPEBAŞI SAHNESİ	41	205	37	111	316
BREMEN MİZİKACILARI	TURGUT ÖZAKMAN	10	39	18	36	75
TOPLAM	17 OYUN	370	1902	299	802	2704



III.B.1.11 MAKİNA İKMAL BAKIM VE ONARIM DAİRESİ BAŞKANLIĞI

ATÖLYE BİRİMLERİ

1) Oto Motor Atölyesi

Söz konusu tarihler arasında atölyemizde 1320 adet aracın motor, kompresör tamir bakım işleri yapılmış olup ayrıca ;

- 8 Adet Otobüs Revizyon yapıldı,
- 10 Adet Kamyon Revizyon yapıldı,
- 4 Adet Binek Aracı Revizyon yapıldı,
- 18 Adet Çeşitli Araçlara sekmen atıldı.

2) İş Makineleri Atölyesi

Belediyemize ait iş makinelerinin çeşitli arızalarının giderilmesi amacı ile 984 adet tamir ve bakım işçiliği yapılmış olup ayrıca ;

- 2 Adet İş Makinesi revizyon yapıldı.

3) Oto Fren Atölyesi

Atölyemizde Belediyemize ait araçlara 727 adet çeşitli araçların fren bakım onarım işçiliği yapılmış olup, ayrıca 58 adet aracın balataları yıprandığından yenisiyle çakılmıştır.

4) Oto Şanzıman Atölyesi

Atölyemizde 713 adet aracın debriyaj baskı plakası tamir bakım işi yapılmıştır.

5) Oto Radyatör Atölyesi

Belediyemizin tüm araçların radyatör bakım ve tamirati yapılmakta olup, 329 adet aracın muhtelif radyatör arıza ve bakımı, antifriz değişimi yapılmıştır.

6) Oto Makas atölyesi

Belirlenen tarihler arasında 309 adet aracın çeşitli makas yenileme ve tamir işi yapılmıştır.

7) Oto Elektrik atölyesi

Belediyemize ait 1.633 Adet aracın muhtelif elektrik arızaları ve akü değişimi ve akü tamirati yapılmış olup; 36 adet araca yeni akü takılmıştır. 18 adet çeşitli ebatlarda elektrikle çalışan motorların motor sarım işçiliği yapılmıştır.

8) Oto Döşeme Atölyesi

Belediyemize ait araçlardan çeşitli hasar gören 407 adet aracın ve çeşitli eşyaların döşeme tamir işçiliği yapılmış olup;

- 12 Adet Otobüs döşeme işçiliği yapıldı,
- 22 Adet Kamyon kabin döşemesi yapıldı,
- 7 Adet Binek Aracının döşemesi yapıldı,
- 5 Adet İş Makinesi döşemesi yapıldı,
- 1 Adet Tuzlama aracına branda dikildi.

Park Bahçeler Şube Müdürlüğüne Sera Filesini dikildi

Ayrıca belediyemizin koltuk, sandalye, pano vs. tüm döşeme tamirat işçiliği atölyemizde yapılmıştır.

9) Oto Lastik Atölyesi

Belirtilen tarihlerde 565 aracın muhtelif lastik değiştirme ve iç ve dış lastik tamir işi yapılmıştır. Ayrıca 45 Adet çeşitli araçlara yeni lastik takılmıştır.

10) Oto Yıkama Yağlama Atölyesi

1.186 adet aracın yağ ve filtre değişim işi ve 1.128 aracın muhtelif parçalarına yıkama işi yapılmıştır.



11) Torna Atölyesi

Belirlenen tarihler arasında atölyemizde 8.397 adet çeşitli, burç, pim, vida, gibi torna ve freze işleri ile ayrıca atölyemizdeki tüm araçlara gereken rekorlar yapılmıştır.

12) Kaynak Kaporta atölyesi

Atölyemizde 2005 yılı içerisinde 1.517 adet aracın çeşitli hasarlarını gidermek amacı ile kaynak ve kaporta işçiliği yapılmış olup, ayrıca ;

- 16 Adet Otobüsün komple karasör ve kaportaları yenilendi,
- 14 Adet kamyonun komple kaporta işçiliği yapıldı,
- 10 Adet binek aracının kaporta işçiliği yapıldı,
- 3 Adet kapalı kasa kamyonet imalatı yapıldı,
- 40 Adet iş makinesinin çeşitli kaynak işçiliği yapıldı,
- 139 Adet reklam panosu yapıldı,
- 10 Adet durak imalatı yapıldı,
- 32 Adet durak tadilatı yapıldı,
- 30 Adet trafik direği yapıldı,
- 60 Adet yol çalışma bariyerleri yapıldı,
- Çevre yolu üzerinde bulunan pavyonları boşaltılıp çatıları söküldü,
- Sebze meyve hal binasının çatısı onarıldı ve tabela takıldı,
- Otobüs terminalinin çevre çit imalatı ve montajı yapıldı,
- Sosyal hizmetlere 5 adet mini kale ve cam atölyesi yapıldı,
- Yeni bakım onarım binası çevre koruma çit imalatı ve montajı yapıldı,
- Arıtmanın çevre çitleri imalatı ve montajı yapıldı,
- Nostaljik tren trapezleri monte edildi,
- Eski Genel Müdürlüğüne 3 adet kapı imalatı ve montajı yapıldı,
- Kalabak su ana kaynağındaki pompaların ve gerekli tamirata yapıldı,
- Kalabak su deposuna profil kapı imalatı ve montajı yapıldı,
- Kalabak su deposunun tankları tamir edildi,
- Mühendisler Un fabrikasının yol açılması nedeniyle çatısı söküldü,
- Manyezit fabrikasının yol çalışması nedeniyle çatısı söküldü,
- Mezbahaya atlar için çit yapıldı,
- 6 adet bayrak direği imalatı ve montajı yapıldı,
- 150 Adet levha imalatı yapıldı,
- Yeni bakım onarım binasında bulunan hava tesisat boruları döşendi,

Belediyemizin tüm tamir ve kaynak işleri atölyemiz tarafından yapılmıştır.

13) Ağaç İşleri Atölyesi

- 16 adet otobüsün taban, tavan ve yan ahşap döşemeleri yenilendi,
- 1 Adet kapalı kasa kamyonetin ahşap döşemeleri yapıldı,
- 4 Adet binek aracının taban ve tavan ahşap döşemeleri yapıldı,
- Büyükşehir belediyemizin ana binada bulunan kısımlarına 1 adet faks masası, 22 adet evrak dolabı, 13 adet etajer, 23 adet sehpa, 14 adet memur masası, 1 adet köşeli masa, 29 adet evrak dolabı, 3 adet soyunma dolabı, 1 adet tv dolabı, 7 adet köşeli raf, 1 adet harita panosu, güvenlik görevlilerine kabin, şoförler odasının taban döşemesi ve ahşap işleri yapıldı,
- Büyükşehir Belediyesi Kültür Merkezinin sahnesi uzatıldı,
- Fen İşleri Dairesi Başkanlığına 1 adet çalışma masası, 2 adet bilgisayar masası, 2 adet evrak dolabı yapıldı ve tören platformu tamirata, 1 adet total kapı yapıldı,
- Eski Genel Müdürlüğüne 4 adet memur masası 4 adet sehpa, 3 adet köşeli bilgisayar masası, yapıldı,



- Nostaljik trenlerin ahşapları tamir ve bakımı yapıldı,
- Çeşitli ebatlarda sahne platformu yapıldı,
- 2 Adet duba ahşap kaplaması yapıldı,
- 3 adet tabut imalatı yapıldı,
- Sosyal hizmetlere 2 adet sehpa yapıldı. Sergi salonuna 1 adet kalorifer gizlenmesi için 3600cm. boyunda 3 bloklu dolap yapıldı,
- Bilem yanındaki birime 20x150x120cm. 6 adet pano, 20x85x120cm. 2 adet pano, 180x90x75cm. ahşap camlı sürgülü vitrin 2 adet, 60x60x85cm. 190cm. boyunda köşeli dolap 2 adet, 60x60x190cm. boyunda dolap, 120x75x60cm. 2 adet masa, 90x75x60cm. çekmeceli kilitli masa, 145x100x46cm. camlı vitrin 1 adet 135x100x75cm. camlı vitrin 1 adet 145x150x45cm. cam kapaklı 1 adet 50x50x75cm. Ahşap camlı masa imalatı ve montajı yapıldı,
- Otobüs terminalinde yazıhanenin üstü ve tabanı tahtayla kaplandı. Çeşitli ebatlarda 8 adet dolap yapıldı,
- Daire Başkanlığımıza 2 adet malzeme dolabı, 2 adet evrak dolabı, 8 adet kutu, 1 adet masa, 3 adet etajer, yemekhaneye 1 adet dolap, ambara 2 adet banko, 1 adet çarpma kapı, bilgisayar donanımları ve cihazların bulunduğu yere kabin imalatı ve atölyedeki dinlenme yerine 1 adet tenis masası imalatı yapıldı,
- Heykel atölyesine 9 adet silikon kalıbı, çeşitli ebatlarda 1 adet kalıp, 1 adet aparat koymak kapaklı kutu, 5 adet büst koma aparatı, 1 adet ahşap masa, 1 adet çalışma masası, 1 adet dolap, 3 adet etajer, 1 adet sehpa, 5 adet kaide, 8 adet farba, 2 adet çok amaçlı açılır merdiven, 5 adet tabure, heykel ata 2 adet tekerlekli araba yapıldı,
- Nikah salonunun koltuk arkalıkları, 1 adet kapı, yapıldı. Giysi odasının üstü kapatıldı 1 adet elbise dolabı, 1 adet etajer yapıldı,
- Asri Mezarlığına 310 adet bank tahtası delindi hazırlandı, 8 adet ilan tahtası yapıldı,
- Operaya sahne uzatması ve çeşitli ebatlarda 14 adet müzik kutusu, 200x220x50cm. 4 adet, 130x220x50cm. 2 adet, 130x130x30cm. 2 adet, 140x140x30cm. 1 adet sahne platformu yapıldı. 140x200x2 basamaklı 4 adet arka platform 16 metrelik ön kapama çitası yapıldı,
- 3 adet numune bank, 1 adet tarihi numune kapı imalatı yapıldı,
- Belediye fırınına 4 adet evrak sandığı, 6 adet sehpa, 9 adet sepetli ekmek standı yapıldı,
- İtfaiye Dairesi Başkanlığına malzeme dolabı, haritalar için çerçeve yapıldı.

Ayrıca belediyemizin tüm ahşap malzemelerinin tamirat ve bakım işleri atölyemizde yapılmıştır.

14) Boya Atölyesi

Kaynak-kaporta ve marangoz atölyesinde tamir ve imal edilen malzemelerin tamamının boya işçiliğini bu atölyemizde yapılmıştır.

Ayrıca belediyemize ait ahşap ve metal aksamı tüm malzemelerin boya ve badana tamir işleri yapılmıştır.

15) Ambar

Belediyemizin tüm yedek parça ihtiyaçlarının karşılandığı ekonomik, kaliteli malzemelerin temini ve muhafazası yapılmıştır.

III.B.1.12 SAĞLIK VE SOSYAL HİZMETLER DAİRESİ BAŞKANLIĞI

Daire Başkanlığımız bünyesinde Hasta Muayene İşlemleri, İşyeri Açma ve Çalıştırma Ruhsatları, Mezarlık ve Cenaze Hizmetleri, Haşaratla Mücadele Hizmetleri ile Veterinerlik Hizmetleri sunulmaktadır.



Hasta Muayene İşlemleri

Başkanlığımıza müracaat eden 657 sayılı D.M.K.'na tabi personel ve bakmakla yükümlü olduğu aile fertleri ile Emekli Sandığı'na bağlı emekli vatandaşlarımızın muayeneleri yapılır gerekli görülenler bir üst basamak sağlık kuruluşlarına sevkleri yapılarak muayene işlemleri gerçekleştirilir.

Ayrıca sağlık personelimiz tarafından enjeksiyon, pansuman, tansiyon takibi gibi hizmetler sunulmakta olup, bu hizmetler müracaat eden tüm vatandaşlarımıza ücretsiz olarak yapılmaktadır.

İşyeri Açma ve Çalıştırma Ruhsatları

5216 sayılı Büyükşehir Belediye Kanunu ile 5393 sayılı Belediye Kanununca Belediyemiz mücavir alan sınırları dahilinde bulunan 1.Sınıf G.S.M. ile 2.Sınıf G.S.M.ler olmasına rağmen her türlü Akaryakıt ile Sıvılaştırılmış Petrol Gazı (LPG) ve Sıvılaştırılmış Doğalgaz (LNG) İstasyonlarına ve Büyükşehir Belediyesi tarafından yapılan ve işletilen tüm işyerlerine 9207 sayılı İşyeri Açma ve Çalıştırma Ruhsatlarına İlişkin Yönetmelik Hükümleri çerçevesinde İşyeri Açma ve Çalıştırma Ruhsatı verilmektedir.

Ayrıca Büyükşehir Belediyesi'nden ruhsat almış olup Hafta Tatili Kanunu'ndan istifade etmek isteyen işyerlerine Hafta Tatili Çalışma Ruhsatı, Mahalli Çevre Kurulu Kararı doğrultusunda kömür satan ardiyelere Kömür Satış İzin Belgesi düzenlenmektedir.

Mezarlık ve Cenaze Hizmetleri

5216 sayılı Büyükşehir Belediye Kanunu kapsamında mezarlık alanları kurmak, kurdurmak, işletmek ve işlettirmek Büyükşehir Belediyemiz görevi olup, Daire Başkanlığımız bünyesinde Asri, Esentepe, Odunpazarı ve Orhangazi Mezarlığı olmak üzere dört adet mezarlık bulunmaktadır.

a) Mezarlık Hizmetleri

Belediyemiz Mezarlıklarına cenaze definleri; özel aile mezar yeri olarak parsellenmiş yerlere ücretli, umumi olarak parsellenmiş yerlere ücretsiz olarak gerçekleştirilmektedir.

Mezarlığa getirilen cenazeler deneyimli ve tecrübeli personelimiz tarafından defnedilir, defin ruhsatı alınır ve ilgili defter ile bilgisayara kaydedilerek muntazam bir şekilde saklanır.

Mezarlıklarda bulunan özel aile mezarları ile diğer mezarların etraflarını çevirmek veya çevirtmek izine tabi olup, bu izin Daire Başkanlığımız tarafından verilmektedir.

b) Cenaze Hizmetleri

Daire Başkanlığımız tarafından oluşturulmuş Cenaze Taşıma Aracı ile Cenaze Yıkama Aracı mevcut olup bu araçlar; vatandaşlarımızdan gelen talepler doğrultusunda muhtelif adres ve camilere yönlendirilerek cenazelerin evlerinden alınıp mezarlıklara nakledilmesini sağlar.

Haşere Mücadelesi

İlimizdeki sinek ve sivrisinekle mücadeleyi Daire Başkanlığımız ile Çevre Koruma ve Kontrol Dairesi Başkanlığı ortak yürütmekte olup, Porsuk Çayı, yan kanalları, ana cadde ve sokaklar, Pazar yerleri ve haşerelerin üremesine elverişli alanlar belli bir program dahilinde ekiplerimizce çift vardiya olarak ilaçlanmaktadır.

Veterinerlik Hizmetleri

Veteriner İşleri Şube Müdürlüğü Sağlık ve Sosyal Hizmetler Dairesi Başkanlığı bünyesinde hizmet vermekte olup, Başboş Muzur Hayvan Mücadelesi Hizmetleri, Hayvan Kesim Hizmetleri, Et ve Balık Kontrolleri ve Denetimi yapmak ve şehrimize hayvan giriş-çıkışını kontrol ederek Menşei Şahadetnamesi Düzenlenmesi Hizmetlerini yürütmektedir.



2006 yılı içinde;

I-Kurum Hekimlerimiz tarafından 7425 hasta muayene edilmiş olup, gerekli görülenler ilgili hastanelere sevk edilmiştir.

II-Başkanlığımız bünyesinde oluşturulan Ruhsat Bürosu Ekipleri tarafından

- 1 adet 1.Sınıf Gayri Sıhhi Müessese Ruhsatı verilmiştir,
- 167 adet 2.Sınıf Gayri Sıhhi Müessese ve Sıhhi Müessese Ruhsatı verilmiştir,
- 314 adet Pazar Açma Ruhsatı verilmiştir,
- Kömür Ardiyeleri için Mahalli Çevre Kurulu Kararı alınmadığından 2006 yılında Kömür Satış İzin Belgesi verilmemiştir. Ancak Zabıta Şube Müdürlüğü tarafından oluşturulan ekip ile Kömür Ardiyelerinin denetimleri gerçekleştirilmiştir,
- 815 adet işyeri denetlenmiştir.

III-Belediyemiz Mezarlıklarına özel ve umumi olmak üzere toplam 2479 cenaze defnedilmiştir.

IV-Vatandaşlarımızdan gelen talep doğrultusunda 283 adet cenaze mezarlıklara nakledilmiştir.

V- Yıl içerisinde 1085 adet Özel Aile Mezar Yeri satışı gerçekleştirilmiş olup, bu satıştan 195.300,00 YTL Belediyemize gelir sağlanmıştır.

VI-Yine yıl içerisinde 2160 adet mezar, 291 adet Özel Aile Mezar Yeri Duvarı yapım izini verilmiş olup, bu izinlerden 67.350,00 YTL Belediyemize gelir sağlanmıştır.

VII-Asri, Odunpazarı ve Esentepe Mezarlıklarının ıslahı yaptırılarak yıkık olan duvarları tamir edildi. Asri Mezarlık Duvarları 800 metre örgü tel ile çevrilmiştir.

VIII-Asri Mezarlığa 6 adet yeni parsel açılmıştır.

IX-Daire Başkanlığımız bünyesinde oluşturulan İlaçlama Ekibi vasıtasıyla Belediyemiz mücavir alan sınırları dahilindeki alanlar ilaçlanarak haşaratla mücadele yapılmıştır.

X-Belediye Mezbahamız faal olmadığından ilimizde gerçekleştirilen hayvan kesimleri ESKAR Et Kombinasına devredilmiş olup, yıllık 3441 adet küçükbaş hayvan, 2984 adet büyükbaş hayvan olmak üzere toplam 6425 adet hayvan kesimi gerçekleştirilmiştir. Bu kesimlerden Belediyemize 4.564.00 YTL ücret ödenmiştir.

XI-Aşevine bağışlanan 615 adet küçükbaş hayvan kesimi yapılarak aşevine teslim edilmiştir.

XII-1250 adet Menşei Şahadetnamesi düzenlenmiş, karşılığında Belediyemize 8.875,00 YTL gelir elde edilmiştir.

XIII-11 adet kasap denetimi yapılarak 1 adet 10 Kg. keçi eti, 4 adet damgasız 90 Kg. et imha edilmiştir. Ayrıca 12.500 gram açıkta satılan kıyma imha edilmiştir. Kaçak kesim nedeniyle 670 Kg. dana etine el konulmuş, sağlıklı olduğu tespit edilmiş, 1.474,00 YTL kaçak kesim cezası tahsil edilerek, etler sahibine teslim edilmiştir.

XIV- Kuduzla mücadele ve başıboş hayvan mücadelesinde,

- 258 adet köpek yakalanarak hayvan barınağına bırakılmıştır,
- 14 kişi köpek tarafından ısırılmış, 1 kişi de kedi tarafından tırmalanmış olup, bu olayların incelemeleri yapılarak ilgili raporlar tutulmuştur.



III.B.1.13 SATINALMA DAİRESİ BAŞKANLIĞI

Satınalma Dairesi Başkanlığı'nın 01.01.2006 – 31.12.2006 tarihleri arasında 4734 sayılı Kamu İhale Kanununun 22/a, 22/b, 22/d ve 3/e maddelerine göre yaptığı satın almaların dökümü aşağıya çıkarılmış olup, söz konusu tarihler arasında 2.633 adet evrak Başkanlığımıza gelmiş ve 2.610 adet evrakın işlemi yapılarak ilgili birimlerine teslim edilmiştir.

<u>DAİRE BAŞKANLIĞI, MÜDÜRLÜĞÜ</u>	<u>GELEN İSTEK</u>	<u>İŞLEM GÖREN</u>	<u>İŞLEM GÖRMEYEN</u>
Fen İşleri Daire Başkanlığı	533	524	9
Hesap İşleri Daire Başkanlığı	10	10	
İtfaiye Daire Başkanlığı	81	81	
Satınalma Daire Başkanlığı	56	56	
Yazı İşl.ve Karar.Daire Başkanlığı	34	34	
Mak.İkm.Bak.ve Onr.Daire Başkanlığı	185	183	2
İmar İşleri Daire Başkanlığı	28	27	1
Sağ.ve Sos.Hizm.Daire Başkanlığı	44	44	
Pers.ve Eğt.Daire Başkanlığı	9	9	
A.P.K.Daire Başkanlığı	8	8	
Ulaşım Daire Başkanlığı	16	16	
İdari ve Mali İşl.Daire Başkanlığı	147	145	2
Bilgi İşlem Daire Başkanlığı	37	37	
Emlak İstimlak Daire Başkanlığı	2	2	
Hukuk Müşavirliği	11	11	
Otogar Şube Müdürlüğü	44	43	1
Tiyatro Şube Müdürlüğü	108	107	1
Orkestra Şube Müdürlüğü	68	67	1
Çevre Şube Müdürlüğü	6	6	
Otobüs Şube Müdürlüğü	157	157	
Veteriner İşleri Müdürlüğü	16	16	
Trafik Şube Müdürlüğü	48	48	
Gelir Şube Müdürlüğü	19	19	
Zabıta Şube Müdürlüğü	30	30	
Eğt.Kült.ve Sos.İşl.Şb.Müdürlüğü	470	464	6
Park ve Bahçeler Şb.Müdürlüğü	435	435	
Hal Şube Müdürlüğü	22	22	
Temizlik İşl.Şb.Müdürlüğü	7	7	
Aykome Şube Müdürlüğü	2	2	
TOPLAM	2.633	2.610	23



ESKİŞEHİR BÜYÜKŞEHİR BELEDİYESİ
SATINALMA DAİRE BAŞKANLIĞI

01.01.2006 VE 31.12.2006 Tarihleri arasında 2886 sayılı Kamu ihale Kanununa göre yapılan ihaleler

1-K.Terminal 29-30 Nolu WC.1 Yıl Müddetle İşletme Hakları

İhale Tarihi	Yaklaşık Maliyeti	İhale Bedeli	İhaleyi Alan Firma
17.01.2006	400-YTL.(Aylık)	1.300-YTL.	Belkent Beld.Kent Hizmetleri İnş.Turizm Taşımacılık Tic.İşl.San.ve Tic.A.Ş.

Doküman Bedeli:50-YTL.

2-Kurtuluş Pazar Market 158. 2886. 45.Maddesine göre

İhale Tarihi	Yaklaşık Maliyeti	İhale Bedeli	İhaleyi Alan Firma
12.04.2006	75.	180.	Tahir Işık

3- Kurtuluş Pazar Market 196 2886. 45.Maddesine göre

İhale Tarihi	Yaklaşık Maliyeti	İhale Bedeli	İhaleyi Alan Firma
18.04.2006	75-YTL.	90.00-YTL.	Metin KELLEÇİ

4- Kurtuluş Pazar Market 265 2886. 45.Maddesine göre

İhale Tarihi	Yaklaşık Maliyeti	İhale Bedeli	İhaleyi Alan Firma
18.04.2006	75-YTL.	90.00-YTL.	Cemalettin GÜMÜŞ

5- Kurtuluş Pazar Market 268 2886. 45.Maddesine göre

İhale Tarihi	Yaklaşık Maliyeti	İhale Bedeli	İhaleyi Alan Firma
18.04.2006	75-YTL.	90.00-YTL.	Mustafa AYDEMİR

6- Kurtuluş Pazar Market 269 2886. 45.Maddesine göre

İhale Tarihi	Yaklaşık Maliyeti	İhale Bedeli	İhaleyi Alan Firma
18.04.2006	75-YTL.	90.00-YTL.	Ziya ÖZER

7- Kurtuluş Pazar Market 334 2886. 45.Maddesine göre

İhale Tarihi	Yaklaşık Maliyeti	İhale Bedeli	İhaleyi Alan Firma
18.04.2006	75-YTL.	90.00-YTL.	Münire BULUŞAN



8- Kurtuluş Pazar Market 348 2886. 45.Maddesine göre

İhale Tarihi	Yaklaşık Maliyeti	İhale Bedeli	İhaleyi Alan Firma
18.04.2006	75-YTL.	90.00-YTL.	İsmail TAYKURT

9- Kurtuluş Pazar Market 362 2886. 45.Maddesine göre

İhale Tarihi	Yaklaşık Maliyeti	İhale Bedeli	İhaleyi Alan Firma
18.04.2006	75-YTL.	90.00-YTL.	Bünyamin ÇAM

10- Kurtuluş Pazar Market 319 2886. 45.Maddesine göre

İhale Tarihi	Yaklaşık Maliyeti	İhale Bedeli	İhaleyi Alan Firma
18.04.2006	75-YTL.	90.00-YTL.	Aysel KARTAL

11- Kurtuluş Pazar Market 320 2886. 45.Maddesine göre

İhale Tarihi	Yaklaşık Maliyeti	İhale Bedeli	İhaleyi Alan Firma
18.04.2006	75-YTL.	90.00-YTL.	Aysel KARTAL

12- Kurtuluş Pazar Market 386 2886. 45.Maddesine göre

İhale Tarihi	Yaklaşık Maliyeti	İhale Bedeli	İhaleyi Alan Firma
18.04.2006	75-YTL.	90.00-YTL.	Necdet ÖZDEMİR

13- Kurtuluş Pazar Market 91 2886. 45.Maddesine göre

İhale Tarihi	Yaklaşık Maliyeti	İhale Bedeli	İhaleyi Alan Firma
18.04.2006	75-YTL.	90.00-YTL.	Mehmet ÇETİN

14- Kurtuluş Pazar Market 92 2886. 45.Maddesine göre.

İhale Tarihi	Yaklaşık Maliyeti	İhale Bedeli	İhaleyi Alan Firma
18.04.2006	75-YTL.	90.00-YTL.	Mehmet ÇETİN

15- Kurtuluş Pazar Market 324 2886. 45.Maddesine göre

İhale Tarihi	Yaklaşık Maliyeti	İhale Bedeli	İhaleyi Alan Firma
18.04.2006	75-YTL.	90.00-YTL.	Erhan ERDOĞAN

16-Kurtuluş Pazar Market 363 2886 45.Maddesine göre

İhale Tarihi	Yaklaşık Maliyeti	İhale Bedeli	İhaleyi Alan Firma
18.04.2006	75-YTL.	90.00-YTL.	Hatice UÇAN



17-Kurtuluş Pazar Market 364 2886 45.Maddesine göre

İhale Tarihi	Yaklaşık Maliyeti	İhale Bedeli	İhaleyi Alan Firma
18.04.2006	90-YTL.	90.00-YTL.	Hatice UÇAN

18- Kurtuluş Pazar Market 33 2886. 45.Maddesine göre

İhale Tarihi	Yaklaşık Maliyeti	İhale Bedeli	İhaleyi Alan Firma
18.04.2006	80-YTL.	95.00-YTL.	Aslanbenzer Ltd.Şti.

19-Kurtuluş Pazar Market 192 2886 45.Maddesine göre

İhale Tarihi	Yaklaşık Maliyeti	İhale Bedeli	İhaleyi Alan Firma
18.04.2006	75-YTL.	90.00-YTL.	Sebahat BALDIR

20- Şehirlerarası Terminal 10-B Nolu Dükkan 2886 45.Maddesine göre

İhale Tarihi	Yaklaşık Maliyeti	İhale Bedeli	İhaleyi Alan Firma
19.04.2006	350-YTL.	400-YTL.	Ali Tunp

21- Şehirlerarası Terminal 25.Nolu Dükkan 2886 45.Maddesine göre

İhale Tarihi	Yaklaşık Maliyeti	İhale Bedeli	İhaleyi Alan Firma
19.04.2006	350-YTL.	400-YTL.	Nurullah Özen

22-Yunusemre Halk Çarşısı F-170 2886 45.Maddesine göre

İhale Tarihi	Yaklaşık Maliyeti	İhale Bedeli	İhaleyi Alan Firma
19.04.2006	105-YTL.	120-YTL.	İsmet Akdemir

23-Yunusemre Halk Çarşısı F-171 2886 45.Maddesine göre

İhale Tarihi	Yaklaşık Maliyeti	İhale Bedeli	İhaleyi Alan Firma
19.04.2006	105-YTL.	120-YTL.	İsmet Akdemir

24-Kurtuluş Pazar Market 433 2886 45.Maddesine göre

İhale Tarihi	Yaklaşık Maliyeti	İhale Bedeli	İhaleyi Alan Firma
18.04.2006	100-YTL.	120.00-YTL.	Necip TAŞ

25- Kat Karşılığı İnşaat Yapım İşi(2886-35/a)

İhale Tarihi	Yaklaşık Maliyeti	İhale Bedeli	İhaleyi Alan Firma
26.04.2006	635.957,58-YTL.		Gündoğanlar İnş. Taah. Turizm Tic.ve San.Ltd.Şti.



ESKİŞEHİR BÜYÜKŞEHİR BELEDİYESİ
2006 YILI FAALİYET RAPORU

26- Kurtuluş Pazar Market 293 2886. 45.Maddesine göre

İhale Tarihi	Yaklaşık Maliyeti	İhale Bedeli	İhaleyi Alan Firma
01.05.2006	75-YTL.	90.00-YTL.	Halil İNCİK

27- Kurtuluş Pazar Market 336 2886. 45.Maddesine göre

İhale Tarihi	Yaklaşık Maliyeti	İhale Bedeli	İhaleyi Alan Firma
01.05.2006	75-YTL.	90.00-YTL.	Fehmi YAVUZ

28- Kurtuluş Pazar Market 336 2886. 45.Maddesine göre

İhale Tarihi	Yaklaşık Maliyeti	İhale Bedeli	İhaleyi Alan Firma
01.05.2006	75-YTL.	90.00-YTL.	Aziz KARAGÖZ

29- Kurtuluş Pazar Market 367 2886. 45.Maddesine göre

İhale Tarihi	Yaklaşık Maliyeti	İhale Bedeli	İhaleyi Alan Firma
01.05.2006	75-YTL.	90.00-YTL.	Aziz KARAGÖZ

30- Kurtuluş Pazar Market 397 2886. 45.Maddesine göre

İhale Tarihi	Yaklaşık Maliyeti	İhale Bedeli	İhaleyi Alan Firma
01.05.2006	90-YTL.	110.00-YTL.	Medine AKKOCA

31-Kurtuluş Pazar Market 261 2886 45.Maddesine göre

İhale Tarihi	Yaklaşık Maliyeti	İhale Bedeli	İhaleyi Alan Firma
01.05.2006	75-YTL.	90.00-YTL.	Talat AKSU

32-Kurtuluş Pazar Market 370 2886 45.Maddesine göre

İhale Tarihi	Yaklaşık Maliyeti	İhale Bedeli	İhaleyi Alan Firma
01.05.2006	75-YTL.	90.00-YTL.	Ahmet BOZKURT

33- Kırsal Terminal 208 9 Nolu Dükkan 2886 45 Maddesine göre

İhale Tarihi	Yaklaşık Maliyeti (Aylık)	İhale Bedeli (Aylık)	İhaleyi Alan Firma
17.06.2006	300-YTL.	350-YTL.	Kiler Gıda iht.Mad.İnş.San.ve Tic.Ltd.Şti.

Doküman Bedeli:25.- YTL



ESKİŞEHİR BÜYÜKŞEHİR BELEDİYESİ
2006 YILI FAALİYET RAPORU

34- Şehirlerarası Terminali 3.B.Gişişi 16(62) 2886 45.Maddesine göre

İhale Tarihi	Yaklaşık Maliyeti (Aylık)	İhale Bedeli (Aylık)	İhaleyi Alan Firma
07.06.2006	450-YTL.	350-YTL.	Buzlu Mat.Araç.Tic.ve San.Ltd.Şti.

35-Şehirlerarası Terminal B.B.G. 45(92) 2886 45.Maddesine göre

İhale Tarihi	Yaklaşık Maliyeti	İhale Bedeli	İhaleyi Alan Firma
07.06.2006	450-YTL.	1.600-YTL.	Şeh.Otobüs ve Turizm İşl.A.Ş.

36-2 Adet Gezi Botunun 1 Yıl Müddetle İşl.İşi

İhale Tarihi	Yaklaşık Maliyeti	İhale Bedeli	İhaleyi Alan Firma
07.06.2006	150-YTL.(Aylık)	180 YTL+Brüt cironun %30(Aylık)	Kentaş Esk.Kent İşl.Top.Taşıma Nak.Mah.nş.San.Tic.Ltd.Şti.

37-İnşaat Atıkları Depolama Alanın İşl.İşi.

İhale Tarihi	Yaklaşık Maliyeti	İhale Bedeli	İhaleyi Alan Firma
07.06.2006	1.000-YTL(Aylık)	1.100-YTL.	Hafriyat Toprağı ve İnş.Yıkıntı Atıkları kontrolü Yönetmeliğinin 8.Maddesini b.Mad.Göre Esk.İmar İnş.ve Tic.A.Ş.

38-Şehirlerarası Terminal 26.Nolu Dükkan 2886 45.Maddesine göre.

İhale Tarihi	Yaklaşık Maliyeti	İhale Bedeli	İhaleyi Alan Firma
13.12.2006	460-YTL.	500-YTL.	Şahin Çıldır

Doküman Bedeli:10-YTL.

39-Şehirlerarası Terminal 7(73) B.B.G. 2886 45.Maddesine göre.

İhale Tarihi	Yaklaşık Maliyeti	İhale Bedeli	İhaleyi Alan Firma
23.12.2006	520-YTL.	550-YTL.	Kanat Turizm San.Acantası Oto Petrol Ürünleri Nak.San.ve Tic.Ltd.Şti.

Doküman Bedeli:10-YTL.

40-Yunusemre Halk Çarşısı 170

İhale Tarihi	Yaklaşık Maliyeti	İhale Bedeli	İhaleyi Alan Firma
13.12.2006	140-YTL.	380-YTL.	Nuray Akbeni

Doküman Bedeli:10-YTL.

41-Kurtuluş Pazar Market 410 2886 45.Maddesine göre.

İhale Tarihi	Yaklaşık Maliyeti	İhale Bedeli	İhaleyi Alan Firma
27.12.2006	80.00-	90.000	Filiz Başak



42-Kurtuluş Pazar Market 431 2886 45.Maddesine göre.

İhale Tarihi	Yaklaşık Maliyeti	İhale Bedeli	İhaleyi Alan Firma
27.12.2006	80.00-YTL.	90.000-YTL.	Filiz Başak

43- Kurtuluş Pazar Market 67 2886 45.Maddesine göre.

İhale Tarihi	Yaklaşık Maliyeti	İhale Bedeli	İhaleyi Alan Firma
14.12.2006	105-YTL.	125.00-YTL.	Mehmet KOCA

44- Kurtuluş Pazar Market 155 2886 45.Maddesine göre.

İhale Tarihi	Yaklaşık Maliyeti	İhale Bedeli	İhaleyi Alan Firma
14.12.2006	80-YTL.	90.00-YTL.	Doğan ERDAĞ

45- Kurtuluş Pazar Market 274 2886 45.Maddesine göre.

İhale Tarihi	Yaklaşık Maliyeti	İhale Bedeli	İhaleyi Alan Firma
14.12.2006	80-YTL.	90.00-YTL.	Ramazan KARATAY

46- Kurtuluş Pazar Market 283 2886 45.Maddesine göre.

İhale Tarihi	Yaklaşık Maliyeti	İhale Bedeli	İhaleyi Alan Firma
14.12.2006	80-YTL.	90.00-YTL.	Feride Öztürk Adına Ramazan Öztürk

47- Kurtuluş Pazar Market 297 2886 45.Maddesine göre.

İhale Tarihi	Yaklaşık Maliyeti	İhale Bedeli	İhaleyi Alan Firma
14.12.2006	80-YTL.	90.00-YTL.	Yıldırımcan Gıd.Tar.Ür.Nak.San.Tic.Ltd.Şti.

48- Kurtuluş Pazar Market 44 2886 45.Maddesine göre.

İhale Tarihi	Yaklaşık Maliyeti	İhale Bedeli	İhaleyi Alan Firma
14.12.2006	80-YTL.	90.00-YTL.	İsmet Ekim

49- Kurtuluş Pazar Market 81 2886 45.Maddesine göre.

İhale Tarihi	Yaklaşık Maliyeti	İhale Bedeli	İhaleyi Alan Firma
14.12.2006	135-YTL.	150.00-YTL.	Osman Özcan

50- Kurtuluş Pazar Market 82 2886 45.Maddesine göre.

İhale Tarihi	Yaklaşık Maliyeti	İhale Bedeli	İhaleyi Alan Firma
14.12.2006	135-YTL.	150.00-YTL.	Reşat Karagöz



51- Kurtuluş Pazar Market 83 2886 45.Maddesine göre.

İhale Tarihi	Yaklaşık Maliyeti	İhale Bedeli	İhaleyi Alan Firma
14.12.2006	80-YTL.	90.00-YTL.	Reşat Karagöz

52-Kurtuluş Pazar Market 141 2886 45.Maddesine göre.

İhale Tarihi	Yaklaşık Maliyeti	İhale Bedeli	İhaleyi Alan Firma
14.12.2006	80-YTL.	90.00-YTL.	Zeki Gözütok

53-Kurtuluş Pazar Market 132 2886 45.Maddesine göre.

İhale Tarihi	Yaklaşık Maliyeti	İhale Bedeli	İhaleyi Alan Firma
14.12.2006	80-YTL.	110.00-YTL.	Hüseyin Gökçe

54- Kurtuluş Pazar Market 178 2886 45.Maddesine göre.

İhale Tarihi	Yaklaşık Maliyeti	İhale Bedeli	İhaleyi Alan Firma
14.12.2006	80-YTL.	90.00-YTL.	Nurettin Sülüoğlu

55-Kurtuluş Pazar Market 264 2886. 45.Maddesine göre.

İhale Tarihi	Yaklaşık Maliyeti	İhale Bedeli	İhaleyi Alan Firma
21.12.2006	80-YTL.	90.00-YTL.	Mustafa OĞUZ

56- Kurtuluş Pazar Market 335 2886. 45.Maddesine göre.

İhale Tarihi	Yaklaşık Maliyeti	İhale Bedeli	İhaleyi Alan Firma
21.12.2006	120-YTL.	120.00-YTL.	Turhan ÇALIŞKAN

57- Kurtuluş Pazar Market 286 2886. 45.Maddesine göre.

İhale Tarihi	Yaklaşık Maliyeti	İhale Bedeli	İhaleyi Alan Firma
21.12.2006	105-YTL.	105.00-YTL.	Rıdvan-İlhan ERTEN

58- Kurtuluş Pazar Market 190 2886. 45.Maddesine göre.

İhale Tarihi	Yaklaşık Maliyeti	İhale Bedeli	İhaleyi Alan Firma
21.12.2006	120-YTL.	120.00-YTL.	Mehmet Fahri DURAKLAR



ESKİŞEHİR BÜYÜKŞEHİR BELEDİYESİ
2006 YILI FAALİYET RAPORU

59- Kurtuluş Pazar Market 426 2886. 45.Maddesine göre.

İhale Tarihi	Yaklaşık Maliyeti	İhale Bedeli	İhaleyi Alan Firma
21.12.2006	80-YTL.	90.00-YTL.	Levent BAŞAK

60- Kurtuluş Pazar Market 425 2886. 45.Maddesine göre.

İhale Tarihi	Yaklaşık Maliyeti	İhale Bedeli	İhaleyi Alan Firma
21.12.2006	80-YTL.	90.00-YTL.	Levent BAŞAK

61- Kurtuluş Pazar Market 415 2886. 45.Maddesine göre.

İhale Tarihi	Yaklaşık Maliyeti	İhale Bedeli	İhaleyi Alan Firma
21.12.2006	80-YTL.	90.00-YTL.	Kemal SOLAK

62- Kurtuluş Pazar Market 416 2886. 45.Maddesine göre.

İhale Tarihi	Yaklaşık Maliyeti	İhale Bedeli	İhaleyi Alan Firma
21.12.2006	80-YTL.	90.00-YTL.	Kemal SOLAK

63- Kurtuluş Pazar Market 26 2886. 45.Maddesine göre.

İhale Tarihi	Yaklaşık Maliyeti	İhale Bedeli	İhaleyi Alan Firma
19.12.2006	460,00-YTL.	500,00-YTL.	Şahin ÇILDIR

ESKİŞEHİR BÜYÜKŞEHİR BELEDİYESİ
SATINALMA DAİRESİ BAŞKANLIĞI

01.01.2006 VE 31.12.2006 TARİHLERİ ARASINDA YAPILAN İHALELER(ALIM)

1-Özel Koruma ve Güvenlik Hizmeti Alımı (4734 Sayılı K.İ.K. 'nun 19.Maddesine göre)

İhale Tarihi	Yaklaşık Maliyeti	İhale Bedeli	İhaleyi Alan Firma
16.01.2006	744.265,36-YTL.	652.874,00-YTL.	Akdeniz Güvenlik Hizm.Ltd.Şti.

Doküman Bedeli:100-YTL.

2-Otopark Sistemi Alımı.(4734 sayılı K.İ.K. 21/f maddesine göre)

İhale Tarihi	Yaklaşık Maliyeti	İhale Bedeli	İhaleyi Alan Firma
18.01.2006	79.700,00-YTL.	81.465,00-YTL.	Park-Sistem Kontrol Sistemleri Otopark İşl.Turizm San.ve Tic.A.Ş.

Doküman Bedeli:25-YTL.



ESKİŞEHİR BÜYÜKŞEHİR BELEDİYESİ
2006 YILI FAALİYET RAPORU

3-Kent Gelişim Sözleşme Paketi 2.(4734 Sayılı K.İ.K.'nun 3/c maddesine göre)

İhale Tarihi	Yaklaşık Maliyeti	İhale Bedeli	İhaleyi Alan Firma
13.03.2006	-	7.823.137,56-€	Hasan KURT Kurtoğlu İnş. Müt.

Ön Yeterlilik 400 €. İhale Dökümü 3.000 €.

4- Kent Gelişim Sözleşme Paketi 3.(4734 Sayılı K.İ.K.'nun 3/c maddesine göre)

İhale Tarihi	Yaklaşık Maliyeti	İhale Bedeli	İhaleyi Alan Firma
13.03.2006	-	17.601.608,81-€	Hasan KURT Kurtoğlu İnş. Müt.- Esk. İmar İnşaat A.Ş.

Ön Yeterlilik 100-€.İhale Dökümü 3.000-€

5-1.Kısım Park Alanları ve Refüjlerin Bakım Onarım ve Temizlik İşi. (4734 Sayılı K.İ.K.'nun 19. maddesine göre)

İhale Tarihi	Yaklaşık Maliyeti	İhale Bedeli	İhaleyi Alan Firma
20.04.2006	1.675.689,00-YTL.	1.425.000,00-YTL.	Espark Esk.Park Bahçe Peyzaj Temizlik San.ve Tic.Ltd.Şti.

Doküman Bedeli:100-YTL.

6-2.Kısım Park Alanları ve Refüjleri Bakım Onarım Fidan Sökümü ve Temizlik İşi.(4734 Sayılı K.İ.K.'nun 19. maddesine göre)

İhale Tarihi	Yaklaşık Maliyeti	İhale Bedeli	İhaleyi Alan Firma
20.04.2006	1.361.793,00-YTL.	999.807,00-YTL.	Ay-Ka Taahhüt Nakliyat Madencilik Turizm Müh.Mim.Tic.ve San.Ltd.Şti.

Doküman Bedeli:100-YTL.

7-Odunpazarı İsmet İnönü Karargah Binası Restorasyonu İşi. (4734 Sayılı K.İ.K.'nun 19. maddesine göre)

İhale Tarihi	Yaklaşık Maliyeti	İhale Bedeli	İhaleyi Alan Firma
21.04.2006	507.666,00-YTL.	465.828,00-YTL.	Ekol Turizm İnş.Müh. Hizm.Tic.ve San.Ltd.Şti.

Doküman Bedeli:100-YTL.

8-Sulama Malzemesi Alımı. (4734 Sayılı K.İ.K.'nun 19. maddesine göre)

İhale Tarihi	Yaklaşık Maliyeti	İhale Bedeli	İhaleyi Alan Firma
24.04.2006	286.342,92-YTL.	137.034,00-YTL	Bakır İnş.Malz.San.ve Tic.Ltd.Şti.

9-Kent Park Projesi Enerji Temin İşi. (4734 Sayılı K.İ.K.'nun 19.Maddesine göre)

İhale Tarihi	Yaklaşık Maliyeti	İhale Bedeli	İhaleyi Alan Firma
28.04.2006	457.467,98-YTL.	386.487,00-YTL.	Global İnşaat Enerji Taahhüt Enerji Taahhüt Turizm San.Tic.Ltd.Şti.

Doküman Bedeli:100-YTL.

10- Toprağa Gömülü Beton Trafo Köşkü Yapılması İşi. (4734 Sayılı K.İ.K.'nun 19.Maddesine göre)

İhale Tarihi	Yaklaşık Maliyeti	İhale Bedeli	İhaleyi Alan Firma
22.05.2006	135.524,14-YTL.	165.000,00-YTL.	Enerji Müh.Yapı Malz.Nak.San.Tic.Ltd.Şti.

Doküman Bedeli: 100-YTL.



11-2 Adet Bobcat Lastik Tekerlekli Mini Yükleyici.(4734 Sayılı K.İ.K.'nun 3/e maddesine göre)

İhale Tarihi	Yaklaşık Maliyeti	İhale Bedeli	İhaleyi Alan Firma
29.05.2006	-	137.829.53,00-YTL.	D.M.O.

12-Bilgisayar Donanımı Alınması İşi. (4734 Sayılı K.İ.K.'nun 22/c maddesine göre)

İhale Tarihi	Yaklaşık Maliyeti	İhale Bedeli	İhaleyi Alan Firma
29.05.2006	125.000,00-YTL.	124.500,00-YTL	Esk.İmar İnş.ve Tic.A.Ş.

13- Başkanlık Giriş Kapısının Yenilenmesi İşi. (4734 Sayılı K.İ.K.'nun 19. maddesine göre)

İhale Tarihi	Yaklaşık Maliyeti	İhale Bedeli	İhaleyi Alan Firma
30.05.2006	83.527,55-YTL.	99.000,00-YTL.	Çakan İnş.Malz.San.ve Tic.Ltd.Şti.

Doküman Bedeli:100-YTL.

14-Asfalt Plentinde Yenileme Yapılması İşi. (4734 Sayılı K.İ.K.'nun 19. maddesine göre)

İhale Tarihi	Yaklaşık Maliyeti	İhale Bedeli	İhaleyi Alan Firma
05.06.2006	71.679,00-YTL.	70.000,00-YTL.	Şenşarı Koll.Şti.

Doküman Bedeli:50-YTL.

15-Hal Sistemi Programının Güncellenmesi ve Modüllerinin Genişletilmesi İşi.(4734 Sayılı K.İ.K.'nun 22/c maddesine göre)

İhale Tarihi	Yaklaşık Maliyeti	İhale Bedeli	İhaleyi Alan Firma
13.06.2006	65.000,00-YTL	62.400,00-YTL.	Esk.İmar İnş.ve Tic.A.Ş.

16- Açık Otobüs Garajı Yapım İşi. (4734 Sayılı K.İ.K.'nun 19. maddesine göre)

İhale Tarihi	Yaklaşık Maliyeti	İhale Bedeli	İhaleyi Alan Firma
07.07.2006	319.869,17-YTL.	268.000,00-YTL.	Ahmet Burhan Gerçek İnşaat Taahhüt

Doküman Bedeli:100-YTL.

17-2.Etap Kent Gelişim,İslah ve Düzenleme İşi. (4734 Sayılı K.İ.K.'nun 19. maddesine göre)

İhale Tarihi	Yaklaşık Maliyeti	İhale Bedeli	İhaleyi Alan Firma
14.07.2006	17.335.096,67-YTL.	19.755.754,73-YTL.	Esk.İmar İnş.San.ve Tic.A.Ş.

Doküman Bedeli:500-YTL.

18-Eskişehir Kültür ve Tabiat Varlıklarını Koruma Bölge Kurulunca Koruma Altındaki Hasarlı 75 Hasarlı Binanın Yıkım İzinlerinin Alınabilmesi İçin Kurulca İstenen Belgelerin Hazırlanması İşi. (4734 Sayılı K.İ.K.'nun 3/i maddesine göre)

İhale Tarihi	Yaklaşık Maliyeti	İhale Bedeli	İhaleyi Alan Firma
14.08.2006	171.200,00-YTL.	124.000,00-YTL.	Ekol Turizm İnş.Müh.Hiz.Tic.San.Ltd.Şti.

Doküman Bedeli:25-YTL.



ESKİŞEHİR BÜYÜKŞEHİR BELEDİYESİ
2006 YILI FAALİYET RAPORU

19-21 Kalem İnteraktif Heykel Çocuk Oyun Grupları ve Masal Kahramanı Alımı. (4734 Sayılı K.İ.K.'nun 22/b maddesine göre)

İhale Tarihi	Yaklaşık Maliyeti	İhale Bedeli	İhaleyi Alan Firma
02.08.2006		421.490,00-YTL.	Alora El Sanatları Ltd.Şti.

20-Belediye Binası Asansörlerinin Yenilenmesi İşi. (4734 Sayılı K.İ.K.'nun 19. maddesine göre)

İhale Tarihi	Yaklaşık Maliyeti	İhale Bedeli	İhaleyi Alan Firma
15.08.2006	119.770,08-YTL.	96.744,00-YTL	Altay Asansör Mak.İnş.ve Malz.San.Tic.Ltd.Şti.

Doküman Bedeli:100-YTL.

21- Kablo Alımı. (4734 Sayılı K.İ.K.'nun 19. maddesine göre)

İhale Tarihi	Muhammen Bedeli	İhale Bedeli	İhaleyi Alan Firma
28.08.2006	90.058,00-YTL.	68.990,00-YTL.	Demak Hidrolik Prömatik Mak.San.ve Tic.Ltd.Şti.

Doküman Bedeli:25-YTL.

22-3 Dingilli Şasi Kamyon Alımı. (4734 Sayılı K.İ.K.'nun 3/e maddesine göre)

İhale Tarihi	Yaklaşık Maliyeti	İhale Bedeli	İhaleyi Alan Firma
03.09.2006		61.701,16-YTL.	D.M.O.

23- Kar Mücadele Ekipmanı Alımı. (4734 Sayılı K.İ.K.'nun 19. maddesine göre)

İhale Tarihi	Yaklaşık Maliyeti	İhale Bedeli	İhaleyi Alan Firma
27.09.2006	224.566,67-YTL.	206.200,00-YTL.	Mai Otomotiv ve Ekipmanları San.Tic.A.Ş.

Doküman Bedeli:50-YTL.

24- Odunpazarı Evleri Kalorifer Kazan Dairesi ve Doğalgaz Bağlantısı Yapılması İşi.(4734 Sayılı K.İ.K.'nun 21/a maddesine göre)

İhale Tarihi	Yaklaşık Maliyeti	İhale Bedeli	İhaleyi Alan Firma
16.10.2006	122.090,00-YTL.	120.000,00-YTL.	Öz-Isı Yapı Ltd.Şti.

Doküman Bedeli:25-YTL.

25- 25 Adet Probüs 215.SCD 26+1 Otobüs Alımı. (4734 Sayılı K.İ.K.'nun 3/e maddesine göre)

İhale Tarihi	Yaklaşık Maliyeti	İhale Bedeli	İhaleyi Alan Firma
08.11.2006		3.158.270,00-YTL.	D.M.O.

26- Karla ve Buzla Mücadele Sıvısı Alımı. (4734 Sayılı K.İ.K.'nun 19. maddesine göre)

İhale Tarihi	Yaklaşık Maliyeti	İhale Bedeli	İhaleyi Alan Firma
14.11.2006	51.000,00-YTL.	50.150,00-YTL.	Belkent Belde Kent Hizmetleri İnş.Turizm Tas.Tic.İşl.İletişim San.ve Tic.A.Ş.

Doküman Bedeli:25-YTL.



ESKİŞEHİR BÜYÜKŞEHİR BELEDİYESİ
2006 YILI FAALİYET RAPORU

27- 10.000 Ton Mekanik Malzeme Alımı.(4734 Sayılı K.İ.K.'nun -19. maddesine göre)

İhale Tarihi	Yaklaşık Maliyeti	İhale Bedeli	İhaleyi Alan Firma
17.11.2006	51.000,00-YTL	45.000,00-YTL.	Selka Madennütlü İnş.Yapı Malz.Tic.ve San.Ltd.Şti.

Doküman Bedeli:25-YTL.

28- 2007 Genel Temizlik Hizmeti Alımı. (4734 Sayılı K.İ.K.'nun 19. maddesine göre)

İhale Tarihi	Yaklaşık Maliyeti	İhale Bedeli	İhaleyi Alan Firma
20.11.2006	899.973,68-YTL.	875.000,00-YTL.	Espark Eskişehir Park Bahçe Peyzaj Temizlik Ltd.Şti.

Doküman Bedeli:100-YTL.

29-2007 Yılı Akaryakıt Alımı. (4734 Sayılı K.İ.K.'nun 19. maddesine göre)

İhale Tarihi	Yaklaşık Maliyeti	İhale Bedeli	İhaleyi Alan Firma
21.11.2006	4.839.171,70	3.684.387,30-YTL.	Sarar Otomotiv Petrol Ürünleri Turizm San.ve Tic.A.Ş.

Doküman Bedeli:100-YTL.

30- Bobcat Mini Yüklenicide Kullanılmak Üzere Ekipman Alımı.(4734 Sayılı K.İ.K.'nun 22/a maddesine göre)

İhale Tarihi	Yaklaşık Maliyeti	İhale Bedeli	İhaleyi Alan Firma
24.11.2006		75.000,00-YTL.	Hamamcıoğlu Müesseseleri Tic.Türk A.Ş.

31- 5 Adet Hafif Raylı Sistem Aracı Alımı. (4734 Sayılı K.İ.K.'nun 22/c maddesine göre)

İhale Tarihi	Yaklaşık Maliyeti	İhale Bedeli	İhaleyi Alan Firma
24.11.2006		12.485.000-€	Bombardier Transportation

32- Arazi Tespiti-Numarataj Uygulama ve Levha Montajı. (2006/11036 Karar Sayılı Bakanlar Kurulu Kararının 18-1 maddesinin ç bendine göre)

İhale Tarihi	Yaklaşık Maliyeti	İhale Bedeli	İhaleyi Alan Firma
24.11.2006	247.525,00-YTL.	189.000,00-YTL.	Tarhan Coşkun İnşaat

33- 2 Kalem Tuz Alımı. (4734 Sayılı K.İ.K.'nun 19. maddesine göre)

İhale Tarihi	Yaklaşık Maliyeti	İhale Bedeli	İhaleyi Alan Firma
29.11.2006	79.575,00 YTL.	1.Ham Tuz 29.500,00-YTL. 2.Torbalı Tuz 23.500,00-YTL.	1.Es Tuz Esk.Tuz Gıda San.ve Tic.A.Ş. 2.CihanbeyliMad.Tuz.Nok.Kimya San.ve Tic.A.Ş.

Doküman Bedeli:25-YTL.

34- Bronz Döküm İşi. (4734 Sayılı K.İ.K.'nun 19. maddesine göre)

İhale Tarihi	Yaklaşık Maliyeti	İhale Bedeli	İhaleyi Alan Firma
04.12.2006	102.009,00-YTL.	102.000,00-YTL.	Form Tasarım Uygulama ve Metal San.ve Tic.Ltd.Şti.

Doküman Bedeli: 25-YTL.



35- 4.Çalı Bitkisi Alımı. (4734 Sayılı K.İ.K.'nun 19. maddesine göre)

İhale Tarihi	Yaklaşık Maliyeti	İhale Bedeli	İhaleyi Alan Firma
11.12.2006	48.800,00-YTL.	39.600,00-YTL.	Sedir Fidancılık Peyzaj Tasarım Talip Güler

Doküman Bedeli:25-YTL.

36- 2 Ay Süre ile Özel Koruma ve Güvenlik Hizmeti alımı. (4734 Sayılı K.İ.K.'nun 21/b maddesine göre)

İhale Tarihi	Yaklaşık Maliyeti	İhale Bedeli	İhaleyi Alan Firma
20.12.2006	260.700,96-YTL.	264.000,00-YTL.	Tempo Güvenlik Hizm.Ltd.Şti.

Doküman Bedeli:25-YTL.

37- 2 Adet Mercedes Benz.Unimag U.400 Araç Aparatları. (4734 Sayılı K.İ.K.'nun 3/e maddesine göre)

İhale Tarihi	Yaklaşık Maliyeti	İhale Bedeli	İhaleyi Alan Firma
29.12.2006		759.532,80-YTL.	D.M.O.

III.B.1.14 SİVİL SAVUNMA UZMANLIĞI

Sivil Savunma Uzmanı; Norm Kadro Teşkilat şemasına göre Büyükşehir Belediye Başkanına bağlı olarak 09.06.1958 tarih ve 7126 sayılı “Sivil Savunma Kanunu” ile 21.07.2000 tarih ve 24116 sayılı Resmi Gazetede yayımlanan “Sivil Savunma Arama ve Kurtarma Birlikleri ve Ekiplerinin Kuruluşu, Görevleri, Çalışma Usul ve Esaslarına Dair Yönetmelik”te belirlenen görevleri yerine getirir.

TEÇHİZAT DURUMU	
Baret	25
Baret lambası	2
İş tulumu	52
Fener(pilli)	25
Çok amaçlı çakı	24
Çizme (çift)	25
İş eldiveni	25
Toz maskesi	100
Gözlük	25
Uyku tulumu	25
Personel sırt çantası	25
Kova	10
Kürek	10
Kazma	10

İtfaiye Dairesi Başkanlığı çok amaçlı kurtarma aracı da itfaiye ve sivil savunma ekipleri tarafından ortak kullanılmaktadır.



Sivil Savunma Güvenlik Önlemlerinin Aldırılması ile ilgili;

- a-Sivil savunma planı yapılması ve değişikliklerde güncelleme yapılması
- b-Milli alarm planlaması
- c-Savaş hasarı onarım planlaması
- d-Personel erteleme planlaması
- e-Araç seferberliği ve erteleme planlaması
- d-Araç seferberliği ve erteleme planlaması
- e-Koruyucu özel güvenlik talimatı
- f-Sabotaj planı
- g-Gizleme ve karartma
- h-Olağanüstü hal ve dağılma planı

Daha önceki yıllarda hazırlanmış olan yukarıda belirtilen planların 2006 yılında da değişiklikler işlenerek güncel durumda tutulması sağlanmıştır..

25 Eylül 2006 tarihinde Eskişehir İl Sivil Savunma Müdürlüğü koordinatörlüğünde bölgesel bir sivil savunma tatbikatı yapılmış olup. Büyükşehir Belediyesi Sivil Savunma ekipleri de bu tatbikata katılmıştır.

III.B.1.15 STRATEJİ GELİŞTİRME DAİRESİ BAŞKANLIĞI

22.04.2006 tarih 26147 sayılı resmi gazetede yayınlanan Norm Kadro İlke ve Standartlarına ilişkin Esaslarına dair Yönetmelik uyarınca ve 12.10.2006 tarih, 19/272 sayılı Büyükşehir Belediye Meclisinin kararı gereğince Strateji Geliştirme Dairesi Başkanlığı kurulmuş olup, Strateji Geliştirme Şube Müdürlüğü, Coğrafi Bilgi Sistemi Şube Müdürlüğü ve Bilgi İşlem Şube Müdürlüğü olmak üzere üç müdürlükten oluşmaktadır.

COĞRAFİ BİLGİ SİSTEMİ ŞUBE MÜDÜRLÜĞÜ

Bir bölgenin kalkınması için o bölgedeki yöneticilerin doğru ve güncel verilere ulaşarak karar vermesi gerekmektedir. Bölgesel veri, farklı sorumlulukları olan kurumlar tarafından üretilir. Verini üretilme, güncelleme ve işleme aşamasında kurumlar birbirlerinin ürettiği verilere gereksinim duymaktadırlar. Üretilen farklı temalardaki verinin bütünlük içinde işlenmesi bilgiyi oluşturur. Doğru ve eksiksiz bilgi, doğru karar verebilmeyi ve uygulamayı sağlar

Coğrafi Bilgi Sistemleri; konuma dayalı gözlemlerle elde edilen grafik ve grafik-olmayan bilgilerin toplanması, saklanması, işlenmesi ve kullanıcıya sunulması işlevlerini bütünlük içerisinde gerçekleştiren bir bilgi sistemidir.CBS, bir seri alt sistemlerden oluşmuş büyük bir sistem olarak düşünülebilir. Bu alt sistemler;

• Çeşitli kaynaklardan mekansal veri toplayıp ön işleme tabi tutan “veri girme alt sistemi”dir._Bu sistem ayrıca değişik tipteki alansal datanın dönüşümünden de geniş çapta sorumludur.

• Mekansal verilerin düzeltilmesi, güncelleştirilmesi ve düzenlenmesini organize eden “veri depolama ve geri getirme alt sistemi”dir.

• Data üzerinde toplama, dağıtma, parametre tahminleri, kısıtlamalar ve modelleme fonksiyonlarını yerine getiren “data işleme ve analiz alt sistemi”dir.

• Bütün veya bir kısım datayı tablo, grafik veya harita formunda gösteren “tebliğ alt sistemi”dir.

Eskişehir Büyükşehir Belediyesi Coğrafi Bilgi Sistemleri Birimi 2000 yılında kurulmuş olup belediye sınırları içerisinde altlık veri niteliğindeki verileri sayısal ortama aktararak (sayısal harita), öznetelik verileri ile ilişkilendirme çalışmalarını sürdürmektedir.

Yeni Sınır Haritaları Yapıldı

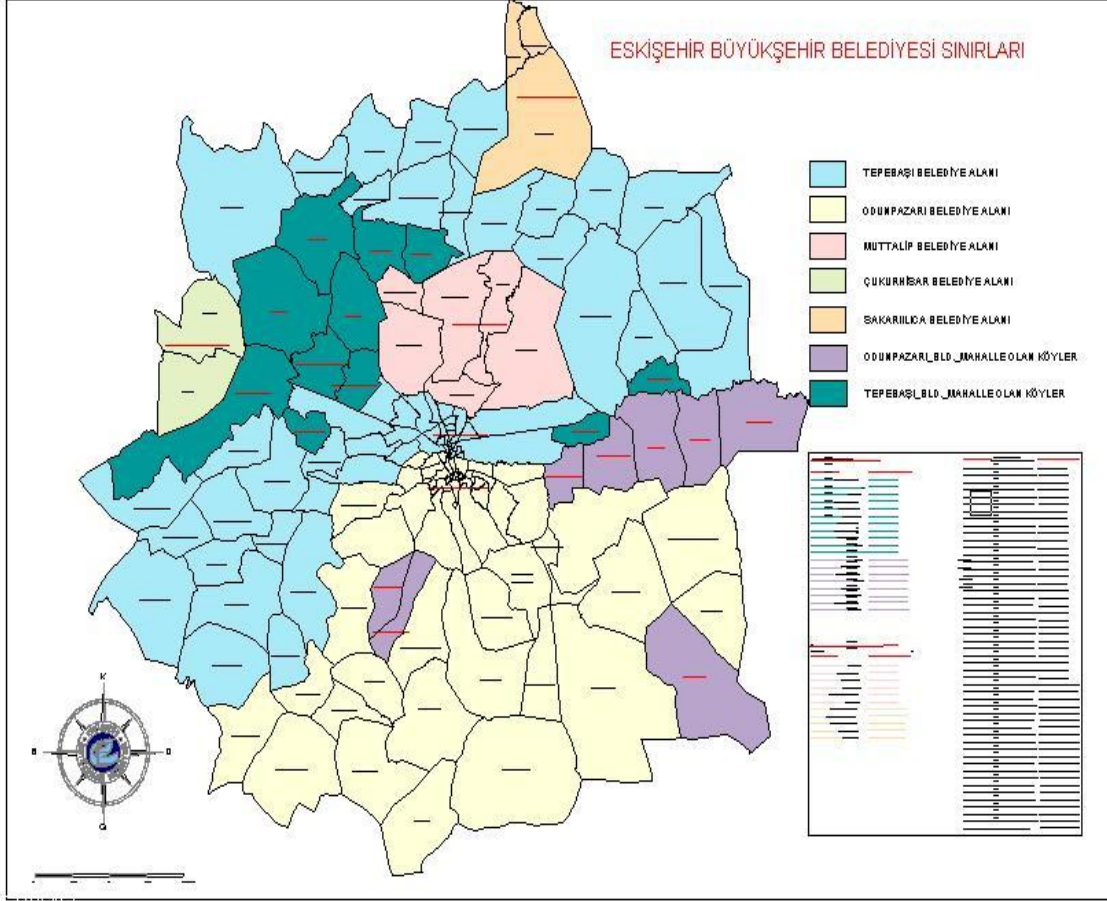

5216 sayılı Büyükşehir Belediyesi Kanuna göre;

Büyükşehir Belediyesi; En az üç ilçe veya ilk kademe belediyesini kapsayan, bu belediyeler arasında koordinasyonu sağlayan; kanunlarla verilen görev ve sorumlulukları yerine getiren, yetkileri kullanan ; idari mali özerkliğe sahip ve karar organı seçmenler tarafından seçilerek oluşturulan tüzel kişisini ifade eder.

İlçe Belediyesi; Büyükşehir Belediyesi sınırları içerisinde kalan ilçe belediyesidir.

İlk kademe belediyesi: Büyükşehir Belediye sınırları içinde ilçe kurulmaksızın oluşturulan ve büyükşehir belediyeleriyle aynı yetki, imtiyaz ve sorumluluklara sahip belediyedir.

Büyükşehir belediyelerinin sınırları, adını aldıkları büyükşehirlerin sınırlarıdır. İlçe belediyesinin sınırları, bu ilçelerin büyükşehir belediyesi içinde kalan kısımlarının sınırlarıdır. İlk kademe belediyelerinin, büyükşehir belediye sınırları dışında belediye sınırı olmaz.

Buna göre Eskişehir Büyükşehir Belediyesinde yer alan ilk kademe belediyeleri şunlardır:

- Çukurhisar
- Muttalip
- Odunpazarı



-Sakarılıca

-Tepebaşı

İlgili belediyelere mahalle sınırları oluşturulması ve sınır itilaflarının çözümlenmesi için sayısal harita ve uydu görüntüleri bazında destek verilmiştir.

Büyükşehir Belediyesinin sınırları 850 km² iken 10.07.2004 tarihinde kabul edilen 5216 sayılı kanunun yürürlüğe girmesi ile 1780 km²'ye çıkmıştır.

Yasa gereği 20 km. yarı çapındaki dairenin içinde kalan yerler, Eskişehir Büyükşehir Belediye meclisi kararı ile Eskişehir Büyükşehir Belediyesine bağlanmıştır. Mücavir alan sınırının genişlemesi nedeniyle çalışmalar başlatılmış, bu sınırlar içindeki ilçe, belde ve köylerin sayısallaştırma ve numarataj işlemleri devam etmiştir.

Eskişehir Afet Haritası Hazırlandı

Türkiye her yıl doğal afetler nedeniyle çok fazla sayıda can ve mal kaybının yaşandığı bir ülkedir. Afet zararlarını en aza indirmek için çeşitli yöntemler geliştirilmekte ve kullanılmaktadır. Bu yöntemlerin başında o bölgenin afet tehlike durumunu ortaya koymak ve mevcut planları buna göre yapmak gerekir. Coğrafi Bilgi Sistemi (CBS) teknikleri afet zararlarının azaltılmasında güvenilir, hızlı ve kolay kullanımı açısından tercih edilir bir araç olarak görülmektedir.

Olası bir afette ilk bilinmesi gereken afetin nerede olduğu ve bu afetten nerelerin etkilenmiş olduğudur. Böylece kurtarma ekiplerinin ve yardım malzemelerinin en doğru yere ve en kısa zamanda bölgeye ulaşması sağlanabilecektir. Afet olduktan ve ilkyardım çalışmaları tamamlandıktan sonra afetten zarar gören insanların geçici iskan alanlarına yerleştirilmesi, sağlık hizmetlerinin ve gıda yardımlarının belirli merkezlerden ve düzenli olarak sağlanması, bunların ne yolla ulaştırılacağına belirlenmesi, asayişin düzenlenmesi, afet sonrası tehlike arz eden trafo merkezleri, doğalgaz vanaları, sanayi tesisleri vb. yerlerin tespiti, iş makinelerinin yerlerinin ve çalışma bölgelerinin tespiti coğrafya üzerinde gerçekleşen hususlardır. Afet yönetiminde bu olguların ve coğrafik durumun önemi göz önüne alınarak Afet Haritası hazırlanmıştır.

Afet planlarının esasını oluşturan;

- Helikopter pistleri
- Geçici iskan alanları
- Seyyar cerrahi hastaneler
- Ambulans bekleme noktaları
- Sağlık ve ilkyardım koordine merkezleri
- İleri dağıtım noktaları
- Su dağıtım noktaları
- Trafik kontrol noktaları
- Trafolar
- Sanayi bölgeleri
- Fabrikalar
- Akaryakıt istasyonları
- İş makineleri park yeri
- Öncelikli yollar vb. maddeler

CBS birimi tarafından sistem içerisine aktarılmakta, yorumlanabilir ve sorgulanabilir hale getirilmektedir. Afet sonuçları göz önünde bulundurulduğunda yapılan bu planların CBS'de değerlendirilmesi, erken müdahale, afet sonrası tehlikelerin giderilmesi ve koordinasyonun daha rahat biçimde sağlanması açısından büyük önem taşımaktadır.

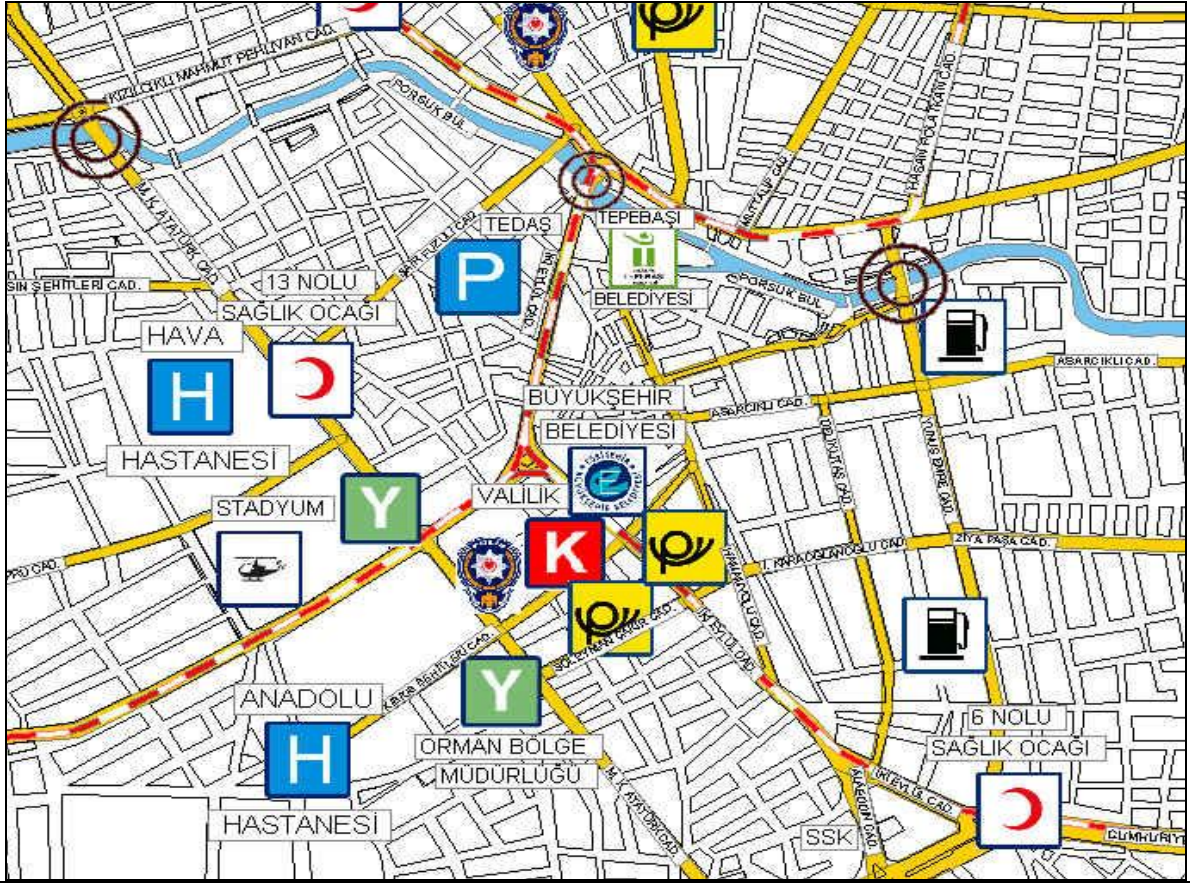

AÇIKLAMALAR

	ÇADIR KENT ALANI		İL KRİZ MERKEZİ		HASTANELER
<ul style="list-style-type: none">Zincirlikuyu Mh.Mamuca Mevki			BÜYÜKŞEHİR BELEDİYESİ		SAĞLIK OCAĞI
	HELİKOPTER PİSTLERİ		TEPEBAŞI BELEDİYESİ		YARDIM TOPLAMA DEPOLARI
<ul style="list-style-type: none">Anadolu Üniv. Sivil Havacılık OkuluEskişehir Atatürk StadiOsmangazi Üniv. Bağdemlik Kampüsü			ODUNPAZARI BELEDİYESİ		AFET KURTARMA MERKEZLERİ
	KENTTE BULUNAN YEŞİL ALANLAR		ANADOLU ÜNİVERSİTESİ		YEMEK DAĞITIM NOKTALARI
<ul style="list-style-type: none">Kent OrmanıOrman FidanlığıVilayet FidanlığıKarapınar Mesire YeriAnıt ParkAydın Arat Parkı			OSMANGAZI ÜNİVERSİTESİ		İŞ MAKİNALARI PARK YERİ
	KENTTE BULUNAN MEZARLIKLAR		TREN İSTASYONLARI		AKARYAKIT TESİSLERİ
<ul style="list-style-type: none">Asri MezarlıkZincirlikuyu MezarlığıEsentepe MezarlığıOdunpazarı Mezarlığı			1.TAKTİK HAVA KUV. K.LİĞİ		SU DEPOLARI
	YARDIM TOPLAMA DEPOLARI		POLİS KARAKOLU		KÖPRÜLER
<ul style="list-style-type: none">Orman Bölge MüdürlüğüAtatürk Kapalı Spor SalonuPorsuk Kapalı Spor SalonuAnadolu Üniv. İki Eylül Kampüsü (B.E.S.Y.O)Turgut Reis Ens. Meslek Lisesi.			PTT		ANA YOLLAR
	HASTANE OLARAK KULLANILACAK YERLER		İTFAİYE		PORSUK
<ul style="list-style-type: none">Büyükşehir Beldiye HastanesiBüyükşehir Belediyesi Sanat ve Kültür SarayıAnadolu Üniv. İki Eylül Kampüsü (B.E.S.Y.O)Porsuk Kapalı Spor SalonuNecdet Yıldırım Spor SahasıAbdurrahman Temel Spor SahasıSazova Spor Tesisleri			İÇME SUYU TESİSİ		TRAMVAY HATTI
	MALOZ DÖKÜLECEK ALANLAR		FABRİKA YERİ		DEMİRYOLU HATTI
<p>(Harita kapsamı dışında kaldığı için haritada yer almamaktadır)</p> <ul style="list-style-type: none">Seyitgazi Yolu 5.km Şehir ÇöplüğüMuttalıp Çıkışı 1. km Hazine YeriAkçayır Köyü Kum OcaklarıMuttalıp Beldesi Katı Atık Döküm SahasıKanlıpınar Köyü Çıkışı Taş Ocakları					

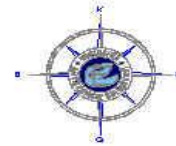



ESKİŞEHİR BÜYÜKŞEHİR BELEDİYESİ 2006 YILI FAALİYET RAPORU

Çalışmanın ana amacı, Eskişehir ilinin Afet Tehlikesi ve Afet Riskini Coğrafi Bilgi Sistemi (CBS) gibi en son teknolojileri ve en güncel verileri kullanarak saptamaktır. Bu ana amaç doğrultusunda çalışma, kentin afet tehlike ve risk durumlarının belirlenmesi, afet acil yardım planlarına esas olacak bilgilerin güncellenmesi, bölgesel ve çevre düzeni planlarının düzenlenmesi için plancılara gerekli olabilecek afet ile ilgili bilgilerin hazırlanması, karar verici ve uygulayıcı mekanizmaya doğru, hızlı, güvenilir ve güncel sonuçların aktarılması ve pratik uygulamayı sağlamak için yapılmıştır.

Cbs Verileri Ulusal Adres Veri Tabanına Uygun Hale Getirildi



Ulusal Adres Veri Tabanı:Türkiye Cumhuriyeti sınırları içinde adres bileşenleriyle tanımlanmış tüm adreslerin tutulduğu merkezi veri tabanıdır.

25.04.2006 tarihinde kabul edilen 5490 Sayılı Nüfus Hizmetleri Kanunu, Adres ve Numaralamaya İlişkin Yönetmelik ve Adres Kayıt Sistemi yönetmeliğine göre Eskişehir'e ait güncel kayıtların, UAVT(Ulusal Adres Veri Tabanı)'na aktarımı için gerekli düzenlemeleri yapılmış ve aktarılmıştır. Kaydı olmayan ve Eskişehir Büyükşehir Belediye sınırları içine yeni katılan yerlerin kayıtları güncellenmekte ve Ulusal Adres Veri Tabanına aktarılmaktadır.

Coğrafi Bilgi Sistemleri Veri Modeli Hazırlandı

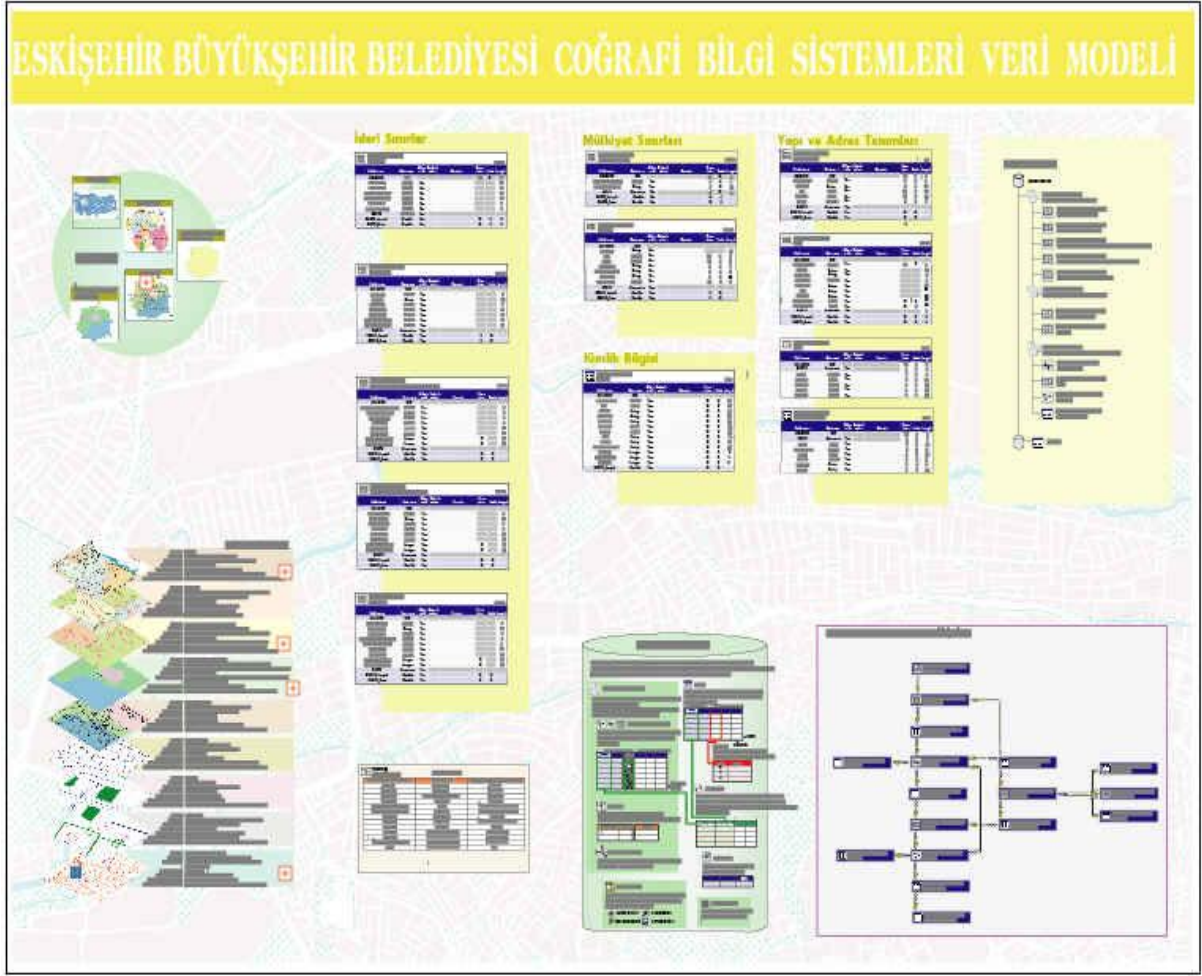

Veri Modelleme, bir işletmenin, kurumun hatırlamaya değer bulduğu verilerin şekil ve metin olarak ifade edilmesidir. Diğer bir deyişle bir işletmede teknik ve teknik olmayan herkesin bilişim ihtiyaçlarını ifade etmeye çalışırken birbirini anlamada kullanabileceği görsel bir iletişim dilidir. Yazılım geliştirmenin en önemli süreçlerinden biri olan veri modelleme bilişim ihtiyaçlarının keşfedilmesi ve herkesin anlayabileceği bir şekilde belgelenmesi işlemidir. Bilişim ihtiyaçları, veriler ve işletme ihtiyaçlarını destekleyen işletme kurallarıdır. Bir veri modeli herhangi bir işletmenin veya bir yazılımın karmaşık bilişim ihtiyaçlarının tümünü yeterince ifade edebilmek için kullanılacak bir araçtır. Bir bilişim sistemi başlıca 3 ihtiyacı karşılar; çeşitli verilerin saklanması, işlenmesi ve görüntülenmesi (veya bu amaçla seçilmesi). Görüldüğü gibi bilişim sistemlerinin temelinde veri yer almaktadır. Veri Tabanı sistemleri ise en basit ifadeyle; verinin saklanması ve işlenmesi ile ilgili olarak geliştirilen genel amaçlı çeşitli yazılımlardır. Kısaca bilginin işlenmemiş hali olarak tanımlanan verinin modellenmesi herhangi bir bilişim sistemi geliştirmede neredeyse işin yarısını oluşturur. Verinin gerçek sahibi kullanıcıdır. Durum böyle olunca bilişim sistemlerinin geliştirilmesi sırasında kullanıcı temelli bir yaklaşım önem kazanmaktadır. Kullanıcı yönelimli bu yaklaşımın bazı yararları aşağıda sıralanmaktadır.

- Kullanıcıların işin başından itibaren yazılım geliştirme sürecinde yer almaları nedeniyle yeni sisteme ve yeniyeye karşı olan dirençlerinin azaltılması



- b. Çoğunlukla teknik açıdan olaylara yaklaşan yazılımcıların geliştireceği kurgu veya hayal ürünü veri ihtiyaçlarından kaçınılması
- c. Kullanıcı eksenli geliştirilen sistemde bilişim ihtiyaçlarının daha iyi karşılanabilmesi
- d. Geliştirilecek ürünün işletmede daha kolay benimsenmesi
- e. Geliştirilecek yazılımın daha kısa sürede yazılması ve kalite faktörü
- f. Teknik ayrıntıdan uzak, işletmede herkesin rahatlıkla anlayabileceği ve üzerinden iletişim kurabileceği görsel-grafik sembollerle ifade edilebilen veri modellerinin üretilmesi
- g. Bilgisayar Destekli Yazılım Mühendisliği araçlarıyla bu modeller hızlı şekilde veri tabanı tasarımına dönüştürülebilir.

Coğrafi Bilgi Sistemlerinin temelini oluşturan verinin, belli bir düzen ve standartlar üzerine oturmasını sağlamak için Eskişehir Büyükşehir Belediyesi Coğrafi Bilgi Sistemleri Veri Modeli oluşturulmuştur. Veri Modeli Eskişehir Büyükşehir Belediyesinde kullanılan verilerin tematik katmanlarının belirlenmesi ve hangi öznitelik bilgileriyle saklanacağı hakkında bilgi içermektedir. Tematik Katmanlar belirlenmiş bir hiyerarşi yapı içerisinde tekrarlayan veriye izin vermeden oluşturulmuştur.

Veri modeliyle belirlenmiş şablonlar üzerinde oluşturulan coğrafi verilerin daha düzenli kullanılması, saklanması, tekrarlayan ve düzensiz verinin ortadan kaldırılmasına olanak sağlar

Muhtarlıklar Bilgi Ağı

Büyükşehir Belediyesi Coğrafi Bilgi Sistemleri Biriminin yaptığı çalışmalar arasında, mahalle bazında bilgi sistemi olarak tanımlanabilen Muhtarlık Bilgi Sistemi çalışmaları da bulunmaktadır. Bu kapsamda Eskişehir Büyükşehir Belediyesi tarafından Muhtarlar Derneğine destek verilmiştir. Muhtarlık Programı yazılımı geliştirilmiş ve Mahalle Muhtarlıklarına 65 adet bilgisayar alınmıştır. 65 mahallede, 2002 yılı itibariyle başlanan çalışmalar sonucu hanelerden toplanan veriler derlenerek muhtarlık sisteminin veri tabanı oluşturulmuş ve muhtarlık bilgisayarları ile teslim edilmiştir.

e-muhtar sistemi için hazırlanan muhtarlık programı, T.C. Kimlik Numarası olmadan kayıt yapamamaktadır. T.C. Kimlik numarasını yalnızca bir sefer kayıt edebilmekte ve aynı T.C. Kimlik numarasından ikinci bir kaydı kabul etmemektedir. Bu da vatandaşların bir mahallede tek bir kaydının olmasını sağlamaktadır.

2005 yılı Ağustos ayında başlatılan ADSL bağlantıları ile kent merkezindeki tüm muhtarlıklar ADSL internet erişimi 24 saat kesintisiz duruma getirilmiştir. Böylece Kent Bilgi Sistemine eklenen yeni bina ve bağımsız bölümler muhtarlıklarda otomatik olarak anında güncellenmektedir.

2006 yılı itibariyle, 65 mahallenin muhtarlıklarına Coğrafi Bilgi Sistemleri Muhtarlık görevlileri tarafından belli dönemlerde eğitime destek ve acil durumlarda muhtarın isteği üzerine gidilerek, muhtarlık sistemi ile ilgili veya bilgisayar donanımlarında teknik sorun yaşadıkları dönemlerde destek verilmiştir.

BİLGİ İŞLEM ŞUBE MÜDÜRLÜĞÜ

Bilgi İşlem Şube Müdürlüğü bilgi çağında olmanın gerektirdiği tüm yenilikleri kullanarak vatandaşlarımıza en iyi hizmeti verme çabası içinde çalışmalarını yürütmektedir. Bu kapsamda bünyesinde kullanılmakta olan otomasyon uygulaması, Bilgisayar Sistemlerindeki iş sürekliliğinin



sağlanması, teknik servis hizmetleri, meclis toplantılarının kayıt altına alınmasında teknik hizmet, yedekleme çözümleri, web hizmetleri müdürlüğümüz bünyesinde yürütülmektedir.

Kent Bilgi Sistemi

Büyükşehir Belediyemizde Kent Bilgi Sistemi otomasyonu uygulamasını kullanmakta olup birimler arası iletişim ve yazışmaların bir kısmı yine elektronik ortamda yapılmaktadır. Ayrıca otomasyon sistemi ile birlikte belediye çalışmalarının tümü elektronik ortamda olduğundan istenilen veriye erişim kısa sürede gerçekleştirilmektedir.

5018 sayılı Kamu Mali yönetimi ve Kontrolü Kanunu ve Uygulama Yönetmelikleri gereği Analitik Bütçe ile tahakkuk esaslı Muhasebe yazılımları yaptırılmış ve uygulamaya geçilmiştir.

Hal Sistemi Yazılımı yaptırılmış olup test ve eğitim çalışmaları devam etmektedir.

Şehirlerarası Otobüs Terminali Otomatik Geçiş Sisteminin (OGS) alt yapısı yapılarak teknik destek verilmiştir.

Asri ve Esentepe Mezarlığında kullanılan Mezarlık Sistemine teknik destek verilmektedir.

Görme Özürlülerin hizmetine sunulan Bilgisayardan yararlanan vatandaşlarımıza destek hizmet verilmektedir.

Web Sitesi

Web sitemizin geliştirilmesi yönünde çalışmalarımız devam etmekte olup, güncellemesi yapılmaktadır.

Verilerin Yedeklenmesi

Kent bilgi sistemi içindeki tüm verilerin günlük yedeklenmesi yapılmaktadır. Bu iş için datatape backup cihazı kullanılmakta, kullanılan kartuşlar 400-800 gb boyutundadır. Yedeklemeler günlük, aylık ve yıllık periyotlar şeklinde yapılmaktadır.

Eğitim Çalışmaları

Kent Bilgi Sistemi kapsamındaki yazılımlarla ilgili birimlerden gelen sorunlar giderilmekte ve gerektiği takdirde ilave eğitimler verilmektedir.

Kent Bilgi Sistemleri eğitimlerinin yanı sıra eğitim ihtiyacı olan personelimize office ve windows eğitimleri verilmektedir.

Emek Eğitim Merkezinde sürdürülen Bilgisayar Kursu eğitimi Müdürlüğümüzce karşılanmaktadır.

Donanım Hizmetleri

Tüm birimlerinde kullanılan Kent Bilgi Sistemleri ve diğer sistemlerin entegrasyonu, veri paylaşımı, veri depolaması yapılabilmesi ve çalışma veriminin artırılması için yeni server işleme alınmıştır.

Ayrıca Hal Müdürlüğü ile protokol yapılan kurumlarla entegrasyon veri paylaşımını sağlamak, veri depolamak için 2 adet server işleme alınmıştır.

Büyükşehir Belediyemizin tüm birimlerinde kullanılan 470 adet bilgisayar, 224 adet yazıcı, 12 adet notebook, 9 adet scanner, 2 adet plotterin bakımı, arızaların giderilmesi, network ve işletim



sistemdeki programlarda oluşan problemlerin çözümü, network kabloların çekilmesi ve yenilenmesi, router ve modemlerin yenilenmesi yapılmaktadır.

Server Donanım Özellikleri

1.Genel Özellikler

- Tüm donanım 220 V \pm 20 V, 50 Hz \pm 2 Hz güç kaynağı ile çalışmaktadır.
- Tüm donanım ve sistemler ISO 9000 ailesi kalite standartlarına uygundur.
- Tüm donanım ve sistem yazılımı birimleri ISO 8859 Latin V standardında belirtildiği biçimiyle Türkçe karakter setini desteklemektedir.
- Tüm donanım birimleri, sıcaklık, nem ve toz etkenleri açısından aşağıdaki ofis ortamında işlemektedir.

İşleyiş Sıcaklığı	: 20 °C \pm 10 °C
Nem Oranı	: % 20 - %80
Toz	: 0.40 gr/m ³

2.Ana Sunucu (1 adet 2 düğümlü küme)

Veritabanı Sunucusu Sun Fire V240 2x1.5GHz İşlemci, 4GB Bellek, 2x72GB Dahili Disk.

3.Harici Disk Birimi (1 Adet)

Disk Grubu SUN StorEdge 3320 5x73GB 15KRPM, U320 SCSI Disk, 2x 512MB Raid Denetleyici.

4.Kümeleme Yazılımı (1 Adet)

Özellikleri verilen sistemin kümeleme yazılımıyla 7x24 saat kesintisiz çalışması sağlanmaktadır. Kümeleme yazılımı en az 8 sunucuya kadar ölçeklenebilmektedir. Kümeleme yazılımı konsol üzerinden yönetilebilmektedir. Kümeleme yazılımı, en az birer disk ve dosya yönetim yazılımı ile entegre çalışabilmekte, dosya sisteminin yönetilebilirliğinden faydalanmakta, disk yönetim yazılımı sayesinde de disk failover işlemini otomatik olarak gerçekleştirebilmektedir.

5.Uygulama Sunucusu (2 Adet)

Uygulama Sunucusu veri tabanı sunucularıyla aynı marka, 64-bit, 2x2.4Ghz İşlemci, 4GB bellek, 2x72GB Dahili Disk, RAID kartı kullanmaya gerek kalmaksızın RAID 1 (aynalama) teknolojisi ile konfigüre edilebilmektedir, dahili diskler hot-swap özellikte, CD-ROM ve disket sürücüsü, 2 adet PCI kart yuvası, 2 adet 10/100/1000 BaseT UTP Gigabit Ethernet çıkışı bulunmaktadır. Sunucu RedHat Linux, Suse Linux, Windows 2000, Windows 2003 işletim sistemlerini ve donanım üreticisine ait 64-bit Unix tabanlı bir işletim sistemini desteklemektedir.

6.Yedekleme Ünitesi (1 Adet)

- LTO-3 standardında, 400-800 GB kapasiteli harici yedekleme ünitesi.
- Yedekleme ünitesiyle birlikte 400-800 GB kapasiteli 10 adet yedekleme ve 10 adet temizleme medyası.

7.İşletim Sistemi (1 Adet)

- UNIX SVR4 temelli, Sınırsız kullanıcı lisansı, Ana makineye uzak bağlantı uygulamasıyla bağlanılabilmektedir. Arayüz standartı olarak X/Open UNIX9' dur.
- Yazıcı ve disk paylaşma hizmetleri.
- Verileri kayıp ve bozulmaya karşı korumalıdır.

8.Kabinet (1 Adet)

SUN Rack 900 Kabinet 38U Yükseklik, 19" Genişlik, Güç Dağıtım Sistemi.



III.B.1.16 TEFTİŞ KURULU BAŞKANLIĞI

Büyükşehir Belediye Başkanlığı tarafından, Teftiş Kurulu Başkanlığına (Müfettişliğe) araştırma, soruşturma ve inceleme amacıyla sevk edilen 18 dosya üzerinde, kanun ve yönetmelikler çerçevesinde yapılan çalışmalar sonucunda kusurlu bulunan personele, tabi oldukları 4857 Sayılı İş Kanunu veya 657 Sayılı Devlet Memurları Kanununun, Disiplin Hükümleri uyarınca disiplin cezaları önerilmiş ve cezaların uygulanması sağlanmıştır.

Büyükşehir Belediyesinde çalışan işçi ve memurlara ilişkin araştırma ve soruşturmalar dışında, Başkanlık Makamı tarafından, bazı sistem, organizasyon ve uygulamaların işleyişinin aksayan yönlerinin incelenmesi ve verimliliği artırmaya, varsa sakıncaların bertaraf edilmesini sağlamaya yönelik Büyükşehir Başkanlık Makamının talimat ve görevlendirmeleri üzerine de incelemeler yapılmış olup, gerekli işlemler gerçekleştirilerek, uygulamaya yönelik önerilerde bulunulmuştur.

III.B.1.17 ULAŞIM DAİRESİ BAŞKANLIĞI

Ulaştırma Ana Planı

Çağdaş, temiz ve yaşanabilir bir kent olma yolunda çok önemli özelliklere sahip olan Eskişehir kentinin geleceğini biçimlendirecek olan gelişme ve ulaşım planları bir bütünlük içerisinde ele alınmalıdır. Sürdürülebilir bir ulaşım sistemi hedefleri gerçekleştirilmelidir. Bu nedenle, İstanbul Teknik Üniversitesi Ulaştırma Ana Bilim Dalına yaptırılan “Ulaştırma Ana Planı” Büyükşehir Belediye Meclisimizin 12 Kasım 2003 gün ve 14/96 sayılı kararı ile onaylanmıştır. Eskişehir Ulaştırma Ana Planı (EUAP), kentin geleceğini biçimlendirecek çok önemli bir kılavuz niteliğinde olup, hedef yılı 2020’dir.

Kent içi ulaşımda başlıca hedeflerimiz şunlardır:

- Kentin gelişme planıyla uyumlu ve çevreye olumsuz etkileri en aza indirilmiş, çağdaş bir kent içi ulaşım altyapısının ve giderek, çevre dostu Hafif Raylı Sistemi aşamalı olarak yaygınlaştırarak uygulamaya sokmak.
- Toplu taşıma sisteminin erişilebilirliğini ve hizmet düzeyini yükselterek, toplam yolculuklar içindeki payını arttırmak ve bu artışın zaman içinde süreklilik göstermesini sağlamak.
- Kentlerin insanlar için olduğu gerçeğinden yola çıkarak kentsel ulaşımda araçların değil yolcuların hareket özgürlüğünü sağlamak ve kentsel etkinliklere erişimlerini kolaylaştırmak.
- Yaya ve bisiklet ulaşımını geliştirmek ve özellikle kent merkezinde otomobil kullanımını azaltmak.
- Ulaştırmanın akılcı ve ekonomik biçimde yönetimi ve eşgüdümünde gerekli kurumsal yapıyı tasarlamak ve uygulamak.

Kent içi ulaşımda hedeflerimize ulaşmak için aşağıdaki ilkeler temel alınmıştır:

- Arazi kullanım planları ile kent içi ulaşım planlarını bütünleştirmek.
- Ulaşım araçlarının çeşitlenmesi için gereken düzenlemeleri yapmak.
- Toplu taşıma sistemini geliştirmek.
- Kent merkezinde motorlu araç trafiğini azaltmak ve yaya bölgelerinin geliştirilmesi için gereken düzenlemeleri yapmak.

Ana Ulaşım Planının ilkeleri doğrultusunda hafif raylı sistem ile diğer lastik tekerlekli toplu taşıma sistemlerinin entegrasyon projesi gerçekleştirilmiştir. Kent merkezinden hafif raylı sistem (Estram) güzergahı geçmektedir. Otobüs, minibüs, taksi dolmuş güzergahları ise tramvaya aktarma yapabilecek noktalardan geçmekte veya sonlanmaktadır(Şekil-1). Kent merkezi alanında araç yoğunluğu azaltılarak

alışveriş merkezlerinin yoğun olduğu büyük caddeler ağırlıklı olarak yayalara ayrılarak yürüme alanları oluşturulmuştur.

2004 Yılı Uluslararası Taşımacılıkta yılın Hafif Raylı Sistem ödülünü kazanan Estram, 24 Aralık 2004 tarihinden itibaren işletime açılarak, Eskişehir'lilerin hizmetine sunulmuştur. Sistem, OTOGAR-SSK hattı ve OSMANGAZİ-OPERA hattı olmak üzere, iki hatta 18 araçla çalışmakta olup hat uzunluğu 16 km'dir.

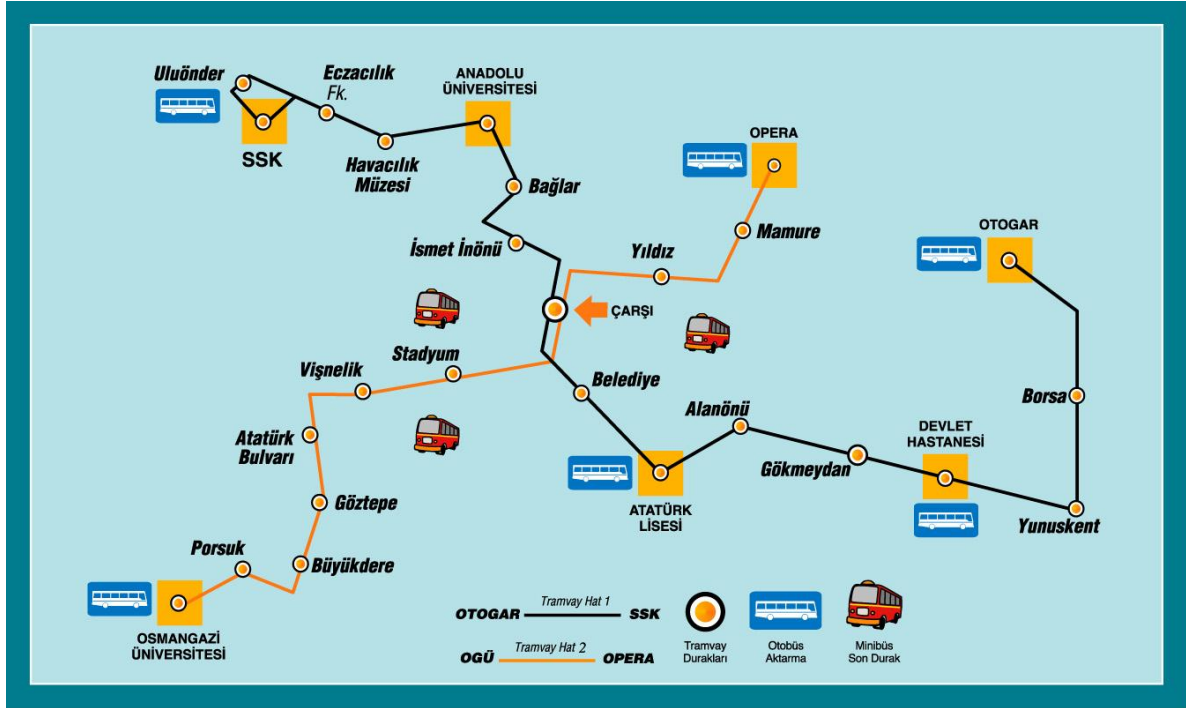

a) Otobüslerde Zaman Planlaması Faaliyeti

Kentimizde halihazırda toplu taşıma, Raylı Sistem (ESTRAM), Otobüsler, Minibüsler ve Taksi-Dolmuşlar ile yapılmaktadır. 24 Aralık 2004 yılında raylı sistemin işletmeye açılması ile tramvay ile otobüslerin entegrasyonu sağlanmıştır. İlk olarak 2005 yılında arazide yapılan çalışmalar ile zaman planlama çalışmasına başlanmıştır. 2006 yılında arazide de yapılan çalışmalar ile kent merkezinde indi-bindilerin yoğun olduğu ve tramvaydan otobüse aktarma yapılan duraklara otobüs geçiş saatleri yaygınlaştırılmış olup, güncelleştirme çalışmaları da devam etmiştir.

b) Ulaşım Sistemimizde Çözüm Önerileri Faaliyeti

Odunpazarı ve Tepebaşı Belediyelerinden katılan şehir plancıları ile birlikte hazırlanan, "Ulaşım sistemimizde yaşanan sorunlara çözüm üretmek üzere öneriler geliştirilmesi" raporu.

c) Talep Edilen Harita Ve Grafikler İle İlgili Faaliyetler

Resmi kurumlardan ve vatandaşlardan gelen talep üzerine tramvay güzergahını ve otobüs, minibüs hat numaralarını gösteren kent planı hazırlama çalışması.

İl Trafik Müdürlüğünden gelen bilgiler ışığında, ulaşım ile ilgili (kazalar vb.) grafik ve tabloların oluşturulması çalışması.



d) Yasal Düzenlemeler İle İlgili Çalışmalar:

Otobüsle Toplu Taşımacılık Esaslarına Dair Yönetmelik taslak çalışmaları.

Bu yönetmelik doğrultusunda özel halk otobüsü işleticileri ile “İşletme Sözleşmesi” imzalanabilmesi için; gerekli evrakların alınarak kontrol edilmesi, imzaların alınması, evrakların düzenlenmesi.

Norm kadro çalışmalarında ulaşım ile ilgili raporların hazırlanması, sunulması.

“Eskişehir 2010 Stratejik Plan” çalışmalarında ulaşım ile ilgili raporların hazırlanması, sunulması.

e) Proje Ve Tasarım Çalışmaları

-Kent içi ulaşım sisteminin grafik halde düzenlenebilmesi için gerekli sayısal verilerin güncelleştirilerek hazırlanması.

-Kent merkezinde il trafik komisyonunca ve UKOME tarafından alınan karar doğrultusunda kamyonet nakliyat durak yerlerinin sayısal hale getirilmesi.

-Eskart ve esbilet satış ve dolun yerlerinin kent planı üzerinde gösterilmesi.

-Mevcut bisiklet yollarının tespiti ve sayısal hale getirilmesi

-Borsa Caddesi Sanayii Kavşağı Ve Sanayii Kavşağı Düzenlemesi:

Pafta no:20N3C - 19N2B - 20O4D - 19O1A

Borsa caddesi araç trafik yoğunluğunu azaltmak ve rahatlatmak amacıyla Cumhuriyet Bulvarına paralel Ankara Caddesinden araç geçişi sağlanmıştır. Bir sonraki kavşaktan Cumhuriyet Bulvarına katılım sağlanmıştır. Cumhuriyet Bulvarına katılımında gerekli ve uygun yerlere trafik güvenliğini sağlayarak orta, yan ve yol boyu refüjler düzenlenmiştir.

-Bursa Caddesi Ve İsmet İnönü Caddesi Kesişiminde Kavşak Düzenlemesi:

Pafta no: 21M4A

İsmet İnönü caddesi ile Bursa Caddesi kesişiminde kavşak düzenlemesi yapılmıştır. Mevcuttaki orta refüj genişletilip Paşasoylu ve Gözüpek sokağa geçiş rahatlatıldı. Mevcut park önündeki refüj Bursa caddesi ve İsmet İnönü II caddesi arasındaki taşıt trafiği geçişleri güvenlik maksimuma çıkartılacak şekilde yapıldı. Bununla beraber refüj düzenlemeleri ile yaya geçiti düzenlemesi yapılarak, araçların park etmeleri engellendi.

-Ertaş Caddesi Kavşak Düzenlemesi:

Pafta no: 19O 4B - 19O 4C

Ertaş, Candanel ve Tarih caddeleri yol boyu refüjleri, araç serit genişliklerine uygun hale getirildi. Orta refüj araç dönüşlerine olanak verecek biçimde büyütülerek düzenlendi. Ara refüjler seri akışı etkilememesi amacıyla kaldırıldı.

- Kültürpark Otopark Girişi:

Eskişehir Kütahya karayolu üzerinde olan kültürpark için otoparkına giriş düzenlenmiştir. Karayolu üzerinde olduğu için karayolu kurallarına uygun olarak hızlanma ve yavaşlama şerit uzunlukları giriş çıkış mesafe ve dönüş çapları hazırlanmıştır.

-Vişnelik Mahallesi Kar Sokak Kavşak Düzenlemesi:

Pafta no 20M4C



Kar sokak kavşak düzenlemesi ile ilgili çok sayıda öneri sunuldu. Çamlık sokaktaki trafik dönüş ve geçişleri hem Atatürk Bulvarını hem de Kar Sokak trafiğini etkilemektedir. Farklı görüşler alınarak tekrar düzenleme yapılacaktır.

- İstasyon Caddesi Düzenlemesi:

Pafta no:20M2A 20M2B

İstasyon Caddesindeki trafik tek yön olarak düzenlendi. Bununla beraber araçlara park yasağı getirildi. Trafik akışını sağlamak için istasyon caddesi üzerinde araç parkı yapılmaması ve istasyon otoparkının kullanılması sağlandı.

1) Toplu Taşıma Şube Müdürlüğü Faaliyetleri

a) Ulaşım Entegrasyonu Planlama Faaliyeti

Kentiçi ulaşımında, ulaşım kalitesini belirleyen önemli bir faktör de ulaşım vasıtalarının birbiriyle entegrasyonudur. Ulaşım entegrasyonu denildiği zaman, yaya, bisiklet, motosiklet, özel araç, lastik tekerlekli toplu taşıma araçları ve raylı sistem şeklinde bir bütün olarak değerlendirmek gerekmektedir. Kent içi ulaşım sorunlarında ve bunların çözümlerinde, ulaşımında sağlanan entegrasyon temel etken olmaktadır.

Kentimizin gelecekteki ulaşım sisteminde insan unsuru ön plana çıkarılmış olup; toplumun ekonomik hızlı, güvenli ve daha rahat yolculuk yapması amaçlanmaktadır.

Araçların ulaşımı değil, kişilerin ulaşımını sağlamak önemli hedeflerimizdendir.

b) Toplu Taşıma Faaliyetleri

Bu işlem Toplu Taşıma Şube Müdürlüğümüzce yürütülmektedir. Şehrimizde 67 adet otobüs hattı mevcut olup, 52 hatta özel halk otobüsü, 8 hatta ESULAŞ otobüsü ve 8 hatta belediye otobüsleri hizmet vermektedir. Özel halk otobüsü sayısı 115 adet, ESULAŞ'a ait otobüs sayısı 33 adet ve belediyemize ait otobüs sayısı 25 adet olmak üzere toplam 173 adet araçla ulaşım hizmetleri sağlanmaktadır.

Toplu taşıma hizmeti veren araçlar erkenci otobüs 14 tam tur, nöbete kalan otobüs ise 16 tam tur çalışmaktadır. 58 araç gece nöbetinde, 7 araç ise gece yedek olarak çalıştırılmaktadır.

Toplu taşıma ait otobüsler sabah 05:30'da şoförlerin araçlarının başında hazır bulunması ve araçlarının teknik kontrollerini yaptıktan sonra seferlerine başlarlar. Şehir içi ulaşım gece 00:30'a kadar devam eder. 2006 yılında otobüslerle yıllık yaklaşık 26.000.000 kişi, günlük olarak yaklaşık 71.000 kişi taşınmıştır.

Araçların servis süreleri ulaşım mesafelerine göre 30, 40, 50, 60, 90 ve 120 dakikalık sürelerde değişkenlik arz eder. Sabah ve akşam yoğun saatlerde gereken yerlere ek seferler (Osmangazi Üniversitesi ile İkieylül Kampusü ve Sultandere Toplu konutlarına ve Organize Sanayi Bölgesine) konularak ulaşım hizmetinin aksamamasına özen gösterilir.

Tramvay hizmetinde meydana gelebilecek ulaşım aksamalarında otobüslerle acil eylem planı uygulanmak suretiyle, yolcuların mağduriyetini giderecek sistem uygulamaya geçirilerek ulaşım kesintiye uğramadan tamamlanmaktadır.

İlk ve orta dereceli okullarımıza şehir içi gezilerinde ihtiyaçları olan belediye otobüslerince yerine getirilmektedir. Cenaze hizmetlerine ve diğer kamu yararına çalışan dernek ve sivil toplum kuruluşlarımızın talepleri de karşılanmaya çalışılmaktadır.

Ayrıca; okul müdürlüklerinden gelen şehir dışı eğitim amaçlı gezi (Anıtkabir, Çanakkale vb.) talepleri değerlendirilerek otobüs tahsisi yapılmakta, öğrencilerin eğitimine katkıda bulunmaktadır.

Cuma, Pazar günleri ve bayram günlerinde Asri Mezarlığa araç seferleri konulmuştur.



Paso servis tarafından Eskart başvuruları alınıp, hazırlanan kartların dağıtımı yapıldı. Kaçak yolculuğu engellemek amacıyla periyodik olarak bilet kontrolü yapıldı. Araçların sigorta ve ruhsatları düzenli olarak takip edilip gerekli işlemler yapıldı. Özel Halk Otobüslerinin hatlarda vatandaşlar mağdur edilmeyecek şekilde bakım iznine çıkmaları sağlanıp ve bakım izin sürelerine uyup uymadıkları denetlendi. 2006 Yılı Özel Halk Otobüsleri rotasyon planı hazırlandı. Bu plana bağlı olarak araçların her ay için nöbet ve çalışma saat listeleri hazırlandı. Müdürlüğümüz denetiminde çalışan Belediye ve Özel halk Otobüs Bilet fiyatları Eskişehir Büyükşehir Belediyesi'nin Ulaşım Koordinasyon Merkezi Genel Kurulu tarafından belirlenmektedir.

c) Denetim Faaliyetleri

Otobüslerin denetimleri, gezici kontrol ve Odunpazarı hareket şefliği merkez olmak üzere 6(altı) sabit noktadan kontrol edildi.

Kontrol noktaları; Odunpazarı Hareket merkezi, Devlet Hastanesi, Tepebaşı, Tıp ve Terminal'dir.

Müdürlüğümüzde çalışan tüm hareket memurları belediye, özel halk otobüsü ve ESULAŞ ayrımı yapmadan tamamını sevk ve idare hizmeti vermekte ve uygulamanın birinci derecede sorumluluğunu üstlenmiş durumdadırlar. Ayrıca harekette görevli şef ve vardiya sorumluları tüm hareket noktalarının koordinasyonu sağlamaktadır.

Arızalanan araç yerine yedek araç gönderilerek, seferleri tamamlatılır. Gezici kontroller araçların en uç noktalardan kalkış zamanlarını kontrol ederek aksama olmamasını sağlarlar.

Denetimler Toplu Taşıma Şube Müdürlüğü tarafından 15 personelle belediye meclisince çıkarılan Otobüsle Toplu Taşımacılık Esaslarına Dair Yönetmelik çerçevesinde yapılır. Yönetmeliğe aykırı harekette bulunanlar şikayet veya tespit suretiyle saptanmaktadır. Yapılan tüm sözlü ve yazılı şikayetler en küçük detayına kadar araştırılmaktadır. Saptanan bu aykırı davranışlar bir tutanakla zapta geçirilir.

Periyodik olarak toplanan ceza komisyonu tarafından incelenen raporlar yönetmelik gereğince cezalandırılır.

2006 yılında Özel Halk Otobüsleri ve ESULAŞ otobüslerine verilen cezalar:

Özel halk Otobüsleri Ceza Komisyonu 2006 yılında 5 defa toplanmıştır. Komisyon toplantılarında ESULAŞ ve Özel Halk Otobüslerine toplam 89 adet ikaz ve 73 adet otobüse tam bilet üzerinden para cezası verilmiştir.

d) Belediye Araçlarının Tamir, Bakım Ve Temizlik Faaliyetleri

Belediye araçlarımızın tamir ve bakımı, Makine İkmal Bakım ve Onarım Dairesi Başkanlığı tarafından yürütülmektedir. Araç filomuzun yaş ortalama 18 – 20 arası olmasına rağmen Makine İkmal Bakım ve Onarım Dairesi Başkanlığı'nca titiz olarak verilen hizmet ve periyodik bakımlar neticesinde performansımızı daha yüksek tutabilmekteyiz. Toplu taşıma araçlarımızın iç ve dış temizliği, araç seferleri tamamlandıktan sonra sabaha kadar yıkama ve temizlik ekibi tarafından gerçekleştirilmekte, sabah temiz bir şekilde seferlerine başlamaktadırlar.

Otobüs güzergahları üzerindeki eski duraklardan hasarlı olanlar tamir edildi. İhtiyaç doğrultusunda yeni kapalı ve tabela duraklar, durak bakım ve temizlik ekibimiz tarafından takıldı.

2) Trafik Şube Müdürlüğü Faaliyetleri

1- Şehrimiz dahilinde faaliyet gösteren 76 adet normal, 6 adet butonlu ve 12 adet flaşlı kavşağın bakım-onarım ve temizlik işleri periyodik olarak yapılarak;



- a) Kavşaklarda yanmayan ve patlayan 1114 adet normal ampul değiştirildi.
- b) 114 Adet halojen ampul patladığından yenileri ile değiştirildi.
- c) Cihazlara ait 192 adet oto kartları yandığından yenileri ile değiştirildi.
- d) Motorlu-motorsuz taşıtlar tarafından çarpılan veya ekonomik ömürleri biten 42 adet 200 lük oto grubu, 55 Adet 200 lük yaya grubu, 21 Adet 300 lük oto grubu 30 adet standart sinyal direği, 7 adet başüstü sinyal direği, 23 adet trafo, adet radar cihazı, 7 adet genişleme kartı 11 adet plc kartı, 16 adet dedektör, 54 adet ledli lamba, 22 adet entegre, 3 adet konvaktör, 2 adet besleme kartı değiştirildi.

2- Raylı sistem güzergahında bulunan sinyalizasyon kavşaklarının alt yapıları mevcut sisteme göre uyarlanıp 450 metre 10x1,5 NYY kablosu çekilmiştir.

3- Şehrimizin muhtelif ana cadde ve ara sokaklarına İl Trafik Komisyonu ve UKOME Genel Kurulunca alınan kararlar doğrultusunda 452 adet trafik bilgi işaret levhası ile 411 adet levha direği dikildi.

4- 15 Adet işyeri için trafik güvenliği yönünden görüş bildirildi.

5- İlimiz dahilinde 2 adet akaryakıt ve lpg (otogaz) satış istasyonu iş yerine istenilen şartlar yerine getirildiğinden "Geçiş yolu ön izin belgesi" ile "Geçiş yolu izin belgesi" verildi.

6- Şehrimiz dahilinde faaliyet gösteren sinyalizasyon kavşaklarındaki lamba ve levhalara motorlu ve motorsuz araçlarla hasara uğratan sürücü ve şahıslara hasar teknik zabıt varakası sonucu Kdv dahil 9.477,10 Ytl lik hasar bedelinin alınması için Hesap İşleri Dairesi Başkanlığı Gelir Müdürlüğüne gerekli yazışma yapıldı.

7- Şehrimiz sınırları içinde toplu taşımacılık yapan 211 adet minibüsün kontrolleri yapıldı.

8- Şehrimizin merkezi bölgelerinde bulunan sinyalizasyon kavşaklarındaki yay geçit çizgilerinin boyanma işlemleri yapıldı.

9- Şehrimiz dahilinde İl Trafik Komisyonu ve UKOME Genel Kurulunca karar alınıp yapılan ve boyanan hız kesicilerin silinen sarı boya yenilendi ve set önlerinde kaybolan ve kırılan noksan yer butonları tamamlandı.

10- Belediyemiz bünyesindeki müdürlüklerin elektrik arızaları bildirildiği anda giderildi.

11- Şehrimizin çeşitli yerlerine dikilmek üzere skoçlayt yazılımlı bilgi işaret levhalarının yazılım ve yapımına devam edildi.

12- Müdürlüğümüze intikal eden kuruluş ve vatandaş istekleri makamın emirleri doğrultusunda gerekli işlemler yapılarak cevaplar verilmiş ve verilmeye devam etmektedir.

3) Otogar Şube Müdürlüğü Faaliyetleri

Otogarımız bünyesinde firmaların ve taşıtların, trafik düzeni ile yolcu hareketlerinin sağlıklı çalışmasını, iş verimini güçlendirmek insan kaynaklarından üst seviyede yararlanarak gelirleri arttırmak amacıyla her türlü tedbiri almış durumdayız. Otogarımız 4925 sayılı Karayolları Taşıma Kanunu ve Yönetmeliğine bağlı hareket etmekte olup, otogarımız bünyesinde görev yapan firma ve tüzel kişilerden de aynı tedbir ve düzen içerisinde çalışmalarını içinde gerekli kanun ve tüzüklerin işlenmesi hususunda da son derece titizlik göstermektedir.

Otogarımız bünyesinde hizmet alış verişinde bulunan firma ve tüzel kişiliklerden almış olduğumuz bilgi ve evraklar tam ve eksiksiz dosyalama sistemi ile tutulup diğer birimler arasındaki akış da sürekli bir biçimde sağlanmaktadır.

Uygunluk Belgesi:

Otogarımızda bulunan firma ve tüzel kişilerin dükkan ve bilet satış gişelerini kullanabilmeleri için tarafımızca verilen olur olup, 2006 yılı içinde 13 adet uygunluk belgesi verilmiştir.

Rayiç Bedel:

Yurt içi görev ve tedavi yollukları olup, 2006 yılı içinde 2421 adet rayiç bedel ilgili şahıslara verilmiştir.



ESKİŞEHİR BÜYÜKŞEHİR BELEDİYESİ
2006 YILI FAALİYET RAPORU

Çalışma Kartı:

Ana ve İlçe Terminalde bulunan firmaların çalıştırdıkları personele tarafımızca verilen ve bu görev süresince taşımış oldukları fotoğraflı yaka kartları olup, 2006 yılı içinde toplam 54 adet çalışma kartı tarafımızca verilmiştir.

O.G.S.Kart:

Otogardan giriş – çıkış yapan araçların kullanmış oldukları otomatik geçiş sistemi kartı olup, 2006 yılında 400 adet tarafımızca teslimi yapılmıştır.

Yetki Belgesi İptalleri:

Valilik Makamı ve Sanayi Ticaret İl Müdürlüğü'nce Yetki Belgeleri iptal edilen firmaların İlimiz dahilinde faaliyette bulunup bulunmadıklarını gösteren ve tespiti tarafımızca yapıp, Valilik makamına bildirilen belge olup, 2006 yılı içinde 24 adet belge, Valilik makamına sunulmuştur.

Giriş – Çıkış Kontrolleri:

Terminalimize giriş – çıkış yapan araçların kontrolleridir.

İdari Yaptırım Tutanağı:

5326 sayılı Kabahatler kanununun ilgili maddelerince tutulan tutanaklar.Otogarımız Zabıta Amirliği tarafından 2006 yılı içinde toplam 131 adet tutulmuştur.

İdari Para Cezası Tutanağı:

4925 Sayılı Karayolu Taşıma Kanununca tutulan para cezası tutanakları olmak üzere 2006 yılı içinde toplam 10 adet tutulmuştur.

Zabıt Varakası:

Eskişehir Büyükşehir Belediyesi Otobüs Terminali Yönetmeliğinin uygulandığı zabıt tutanakları olup, 2006 yılı içinde toplam 70 adet tutulmuştur.

Buluntu:

Terminalimiz bünyesinde vatandaşların kaybettikleri ve tarafımızca bulunan eşyalardır.2006 yılı içinde 73 adet buluntu belgesi düzenlenmiştir.

Hasar Tespiti:

Kamu mallarına zarar verenlere tutulan tutanaklardır. 2006 yılı içinde toplam 14 adet tutulmuştur.

Otogar Şube Müdürlüğü Zabıta Amirliğince Tutulan Tutanaklar

<u>Nedeni</u>	<u>Zabıt Varakası</u>
Terminal Harici Yolcu İndirme, Bindirme	2 Adet
Yolcu Seçimini Engellemek,Çığırkanlık	146 Adet
Firmaların Yolcularına Verdikleri Taahhütleri Yerine Getirmemeleri	2 Adet
Ruhsatsız çalışan işyeri.	46 Adet
Ruhsat kontrolü	117 Adet
Çalışanlarına personel kartı almayan Firmalara	15 Adet
Çalışanlarının sağlık karnesi almayan firmalara	4 Adet
Pazar açma ruhsatı almadığından	16 Adet



ESKİŞEHİR BÜYÜKŞEHİR BELEDİYESİ
2006 YILI FAALİYET RAPORU

Ahlak ve adaba aykırı davrananlara	2 Adet
Çevreyi kirletenlere	4 Adet
Sigara içenlere	6 Adet
Emre aykırı davrananlara	1 Adet
Açık ve yazılı izin olmadan meydan, cadde vb yerleri işgal edenlere	9 Adet
Kamu mallarına zarar verenlere	28 Adet
Esk. Valiliği Sanayi ve Ticaret İl Müd.'nün Yetki belgesi iptal edilen firmaların kontrolü talebi için yapılan kontroller ve tutulan tutanaklar	17 Adet
Terminal içersinde huzuru bozma	1 Adet
Terminal içersinde bulunan eşyalara tutulan tutanaklar	123 Adet
Sahibi bulunanlara teslim edilen buluntu sayısı	76 Adet
Para cezasının tebliği için Gelir Müdürlüğü'ne teslim edilen Karar tebliğleri	209 Adet
Zabıt Varakası Karar Tebliği için dış belediyelerle yapılan yazışmalar	55 Adet
Zabıt Varakası ve Encümen Kararına itiraz eden kişiler hakkında Mahkemeye yazılan yazılar	10 Adet
İsim ve adres tespiti yapılamayan Zabıt Varakası ve Karar Tebliğinin iptali için encümene yazılan yazılar	74 Adet
İşyerlerine açıkta gıda satma, çalışanlarına sağlık karnesi almama, işyerlerinin önüne işgaliye koydukları için verilen ihtarlar	44 Adet
Terminal içinde ve dışında nizam ve intizamın sağlandığı	
TOPLAM :	1007 Adet

4) UKOME Şube Müdürlüğü Faaliyetleri

Ulaşım Koordinasyon biriminin görevleri Büyükşehir Koordinasyon Merkezleri Yönetmeliğinin 21 ve 22 Maddelerinde tanımlanmıştır. Bu birim tarafından UKOME'nin sekreteryaya hizmetleri yürütülür.

Toplu taşıma araçlarının (otobüs, minibüs, taksi-dolmuş) güzergahlarının ve ücret tarifelerinin belirlenmesi, cadde ve sokakların tek yön olma ve trafiğe kapatılması, hız kesici set talepleri, taksi durak yerleri, sağlık alanlarına ulaşılabilirliğin irdelenmesi, vb. gibi şehir içi trafiği ile ilgili kararlar alır.

D-M-S-T plakalara "Ticari Araç Tahsis Belgesi" düzenler. UKOME ile ilgili konuları ayda bir yapılan kurul gündemine taşır ve kurulun sekreteryasını yürütür. Gündem maddesinin özelliğine göre fotoğraf ile slaytlar, haritalar, listeler ve raporlar hazırlanarak kurul üyelerine sunulur.

2006 yılında 2 si olağanüstü UKOME toplantısı olmak üzere toplam 14 UKOME toplantısı yapılmıştır. Bu toplantılarda toplam 112 karar alınmış ve 178 adet "Ticari Araç Tahsis Belgesi" düzenlenmiştir.



UKOME KARARLARI

25.01.2006 TARİH VE 2006/1 SAYILI UKOME GENEL KURUL TOPLANTI TUTANAĞI

KARAR 1: Şoförler Ve Otomobilciler Odasının; Organize Sanayi Bölgesi Taksi Durağının, Teksan Sanayi Sitesi girişi yanında bulunan 3 araçlık ek durak yerinin iptal edilerek, Şarhöyük Mahallesi Kale Sokakta 5 araçlık ek durak yeri verilmesi talebi 2006/1 sayılı UKOME Genel Kurul Toplantısında görüşülmüş olup;

Şarhöyük Mahallesi Kale Sokak ile Organize Sanayi Bölgesi Taksi durağı arasındaki mesafe çok uzun olduğundan talebin reddine, yeni gelişmekte olan 75.Yıl Mahallesinde (Sultandere) taksi durağı ihtiyacı olduğundan, talep edilmesi halinde uygun görülecek yere ek durak yeri verilmesine karar verilmiştir.

KARAR 2: Orta Mahallesi İsa Çelebi Sokak No.9'da bulunan Malhatun İlköğretim Okulu Müdürlüğü'nün, okullarının yanında bulunan Malhatun Sokağa hız kesici set konulması talebi 2006/1 sayılı UKOME Genel Kurul Toplantısında görüşülmüş olup;

Trafik Şube Müdürlüğümüz ekiplerince yapılan inceleme neticesinde Malhatun Sokağın 45° eğimli olduğu, kış aylarında buzlanma ihtimalinin yüksek olmasından dolayı hız kesici set yapılması durumunda kazalara sebebiyet verebileceği belirtildiğinden talebinin reddine, ancak Malhatun Sokağın 51 ve 56 numaralı bina önlerine "Okul Geçidi" levhaları konularak, sürücülerin uyarılmasına karar verilmiştir.

KARAR 3: Şoförler ve Otomobilciler Odasının; 3 adet nakliye aracı için İstiklal Mahallesi Özmen Sokak başında durak yeri tahsis edilmesi talebi 2006/1 sayılı UKOME Genel Kurul Toplantısında görüşülmüş olup;

Bahsedilen nakliye araçlarına Yalaman Sokakta durak yeri verilmesi ile ilgili daha önce alınan İl Trafik Komisyonu veya UKOME Genel Kurul Kararı bulunmamakta olup, söz konusu araçların Yalaman Sokakta durmaları yasal değildir.

Ayrıca Özmen Sokak ise 5 metre eninde dar bir sokak olup, bu sokak üzerinde durak yeri verilmesi trafik akışını olumsuz yönde etkileyeceğinden talebin reddine karar verilmiştir.

KARAR 4: Emniyet Müdürlüğü'nün; Yeni Mahalle Sivrihisar Caddesi No:122'de bulunan Başhekimlik Hizmet Binaları yanında bulunan Angın Sokak üzerinde, Emniyet otolarına 3 araçlık park yeri verilmesi talebi 2006/1 sayılı UKOME Genel Kurul Toplantısında görüşülmüş olup;

Emniyet Müdürlüğü Temsilcisinin beyanı ile; söz konusu başhekimlik hizmet binasının sağlık hizmetleri nedeniyle emniyet mensupları ve aileleri tarafından yoğun olarak kullanıldığı ve güvenlik gerekçesiyle önlem alınması ihtiyacı doğduğu belirtilmiş olup, Angın Sokağın Sivrihisar Caddesi ile Akgün Sokak arasında kalan kısmının, Akgün Sokak istikametine doğru tek yönlü hale getirilerek, Emniyet otolarına 3 araçlık park yeri verilmesi talebinin kabulüne, konulacak levhada park yerinin Emniyet otolarına ait olduğunun belirtilmesine karar verilmiştir.

KARAR 5: Şoförler ve Otomobilciler Odasının; Vişnelik Mahallesi, Öğretmenler Caddesi başında 21 adet aracı bulunan Şah Taksi Durağına, Kıbrıs Şehitleri Caddesi Anadolu Hastanesi önünde 2 araçlık ek durak yeri verilmesi talebi 2006/1 sayılı UKOME Genel Kurul Toplantısında görüşülmüş olup;

Ek durak talep edilen yerin dört yol kavşağı içinde bulunması ve söz konusu bölgede trafik yoğunluğunun da çok fazla olması sebebiyle talebin reddine karar verilmiştir.

KARAR 6: Şoförler ve Otomobilciler Odasının; Gökmeydan Mahallesi taksi durağında bulunan 11 ticari taksi iş yapamaz duruma geldiğinden, 5 araçla Şirintepe Mahallesi Sınırboyu Sokak



park kenarına yeni bir durak oluşturulması talebi 2006/1 sayılı UKOME Genel Kurul Toplantısında görüşülmüş olup;

Trafik Şube Müdürlüğü ekiplerimizce; taksi durağı talep edilen yerin Yeşiltepe ile Şirintepe Mahallelerinin kesiştiği ve nüfus yoğunluğu fazla olan bir bölge konumunda olduğu, ayrıca söz konusu bölgede başka bir taksi durağı da bulunmadığı belirtilmiş olup,

Sınırboyu Sokakta bulunan park üzerine kavşaktan 5 metre geride olmak üzere 31.10.2005 tarih ve 2005/10-1 sayılı UKOME Genel Kurul Kararı gereği; Büyükşehir Belediyesinin Eskişehir'e has ve tektip olarak dizayn ve imal ettirdiği patentli, kapalı (kiosk tipi) durak yazıhanelerini, araç sayılarına uygun olarak, kendi imkanları ile yaptırmak suretiyle, Gökmeydan Taksi Durağındaki 26 T 0324, 26 T 0325, 26 T 0338, 26 T 0525 ve 26 T 0533 plakalı araçların, yönleri Alınca Caddesi istikametine doğru bakacak şekilde ve kavşaktan 5 metre geride durmak suretiyle yeni bir durak oluşturmalarına karar verilmiştir.

KARAR 7: Trafik düzeni ve güvenliği yönünden iyileştirmeye yönelik gerekliliğin ve kamu yararının ortaya çıkması, toplu taşımacılığın geliştirilmesi ve kent içindeki tüm toplu taşıma araçlarının disiplin altına alınması, yasal olmayan taşımacılığın önlenmesi ve fiilen çalışmakta olan şoför esnafının haklarının korunması maksadı ile bu araçların gerçek ihtiyaca göre sayılarının belirlenmesi ihtiyacı doğduğundan alınan 13.04.2005 tarih ve 2005/4 sayılı UKOME Genel Kurul Kararı doğrultusunda;

13.04.2005 günü mesai bitimi itibarıyla Emniyet Müdürlüğü Trafik Tescil Şube Müdürlüğüne kayıtlı (S) plakalı araç sayısı 1691 adet olarak tespit edilmiş, bu sayı dondurularak, Emniyet Müdürlüğü Trafik Tescil Şube Müdürlüğüne (S) plaka almak için yapılan müracaatlar kabul edilmemiştir.

(S) plakalı araçların kaç adedinin fiili olarak çalıştığını tespit etmek amacıyla, servis araçları sahiplerinin kamu kuruluşlarına, özel sektör işyerleri ve okullara servis yaptığını dair taraflarca yapılan sözleşme ile taşıdıkları yolcu sayısı ve takip ettikleri güzergahı belirleyen "Servis Araçları Bilgi Formu" ve Trafik Tescil Şube Müdürlüğü, İlgili Vergi Dairesi ve bağlı bulunduğu Sosyal Güvenlik Kurumunca onay gerektiren "Servis Araçları Araştırma Raporu" ile birlikte Büyükşehir Belediyemize 17.06.2005 tarihine kadar müracaat etmeleri sağlanmış ve bu süre 08.06.2005 tarih ve 2005/6 sayılı UKOME Genel Kurul Kararı ile 20.07.2005 günü mesai bitimine kadar uzatılarak evraklar kabul edilmeye devam edilmiştir. Ancak bu süre içerisinde 92 kişinin Büyükşehir Belediyemize gerekli evrakları teslim etmediği görüldüğünden, teslim etmeleri için 2005/10 sayılı UKOME Genel Kurul Kararı ile 28.10.2005 tarihi mesai bitimine kadar bir ek süre daha verilmiştir.

03.08.2005 tarih ve 2005/2 sayılı İl Trafik Komisyon Kararı ile; ilçelerde çalışacak (S) plakalı Umum Servis Araçlarının çalışma koşulları belirlenerek, söz konusu 1691 adet (S) plakalı servis aracının tamamı il merkezinde tescil olduğundan, "İlçelerde Çalışacak Servis Araç Sayısının" ikamet adreslerinden belirlenmesine karar verilmiş olup, Karayolları Trafik Kanununun 32.maddesinde "*Araçlar üzerinde yönetmelikte belirtilen şekillerde yapılacak her türlü değişikliğin ve adres değişikliklerinin işleten tarafından otuz gün içinde tescil yapan kuruluşa bildirmesi zorunludur.*" denildiğinden söz konusu İl Trafik Komisyon Kararı ile araç sahiplerine 30 günlük süre verilerek, ilçelerde çalışacak servis araç listelerinin Trafik Tescil Şube Müdürlüğüne bu süre sonunda hazırlanmasına ve uygulamanın bu listede belirtilen araçlar üzerinden yapılmasına karar verilmiştir.

Eskişehir Valiliği Emniyet Müdürlüğü'nün 28.09.2005 tarih ve B.05.1.EGM-4-26-00-40-02-640001-PD-4854 ile 03.01.2006 tarih ve B.05.1.EGM-4-26-00-40-02-640001-PD-18997 sayılı yazılarından;

a)144 adet (S) plakanın boş olduğu, (Ek-1)



b)171 adet (S) plakalı aracın ilçe ikametgahlı olduğu anlaşılmış, (Ek-2)

Büyükşehir Belediyemize 28.10.2005 tarihine kadar teslim edilen evrakların incelenmesi neticesinde ise;

c) 7 adet (S) plakalı aracın mülkiyeti kendi adına kayıtlı araçlarıyla iş yerlerinde çalışan personelini taşıdığı, (Ek-3)

d) 42 adet (S) plakalı araç sahibinin ise evrak teslim etmediği görülmüştür.(Trafik Tescil Şube Müdürlüğü, İlgili Vergi Dairesi ve bağlı bulunduğu Sosyal Güvenlik Kurumunca onay gerektiren evrakları doldurmayı reddederek, Büyükşehir Belediyemize evrakları eksik teslim edilen 26 S 0119, 26 S 699, 26 S 819, 26 S 941, 26 S 596 plakalı araçlar da bu kapsam içinde değerlendirilmiştir.)(Ek-4)

Bu çalışmalar sonucunda ;

Yukarıda (c) ve (d) şıklarında belirtilen toplam 49 adet (S) plakalı aracın Trafik Tescil Şube Müdürlüğüne hususi plakaya çevrilerek, söz konusu (S) plakaların 24.02.2006 mesai bitimine kadar boşaltılmasının sağlanmasına ve öngörülen süre içerisinde tescil işlemini yaptırmayan araçlar hakkında Trafik Tescil Şube Müdürlüğüne gerekli idari tedbirlerin alınmasına

(b) şikkında belirtilen 171 adet ilçe adresli (S) plakalı aracın ise 03.08.2005 tarih ve 2005/2 sayılı İl Trafik Komisyon Kararı doğrultusunda bağlı buldukları ilçeye göre uygun tescil kuruluşlarına 24/02/2006 mesai bitimine kadar yeniden tescil işlemlerinin yaptırılması ve bu süre içerisinde Emniyet Müdürlüğü Trafik Denetleme Şube Müdürlüğü, Bölge Trafik Şube Müdürlüğü ve İl Jandarma Komutanlığı Trafik Şube Müdürlüğü ekiplerince denetimlerin arttırılarak, söz konusu (S) plakaların ilçe tescil kuruluşlarına yönlendirilmesi ve öngörülen süre içerisinde tescil işlemini yaptırmayan araçlar hakkında Trafik Tescil Şube Müdürlüğüne gerekli idari tedbirlerin alınmasına ve söz konusu 171 adet ilçe ikametgahlı servis araç sahibine tebligat işleminin Trafik Tescil Şube Müdürlüğüne yapılmasına,

Mevcut 1691 adet (S) plakadan, (a), (b),(c) ve (d) şıklarında belirtilen toplam 364 adet (S) plakanın çıkarılması sonucu kesin tahdit sayısının 1327 adet olarak belirlenmesine,

49 adet (S) plakanın hususi plakaya çevrilmesi ve 171 adet (S) plakalı aracın ilçelere ayrılmasıyla, 26 S 0001 ve 26 S 1327 plakalar arasında oluşacak boşluklar ile 144 adet mevcut olan boş plakalara, 26 S 1327 plaka sonrasında çalışmaya devam edecek araçların, 26 S 1691'den geriye olmak üzere 06.03.2006 tarihinden başlayarak, 07.04.2006 Cuma günü mesai bitimine kadar yeniden tescil işlemlerinin yaptırılmasına,

Eskişehir Büyükşehir Belediyesi sınırları içindeki resmi, özel kurum ve kuruluşların; personel ve öğrenci servis taşımacılığı yaptırmak üzere servis aracı kiralama için yapacakları ihale ilanlarında ve ihale sözleşmelerinde Eskişehir Büyükşehir Belediyesince verilmiş “Çalışma Ruhsatı” ve “Araç Uygunluk Belgesi” almış olma şartının aranması, 07.04.2006 Cuma günü mesai bitiminden sonra Büyükşehir sınırları içerisinde öğrenci ve personel taşımacılığı için tahdit kapsamına alınan 26 S 0001 ile 26 S 1327 (dahil) arasındaki plakaların kullanılabilmesi hususlarının belirtilmesine,

İl Merkezinde bulunan S plakalı araçların Büyükşehir Belediyesi sınırları dışında öğrenci taşımacılığı yapmamalarına,

İlçelerden Eskişehir Büyükşehir Belediyesi sınırları içerisinde bulunan okullara yapılacak servis taşımacılığının; taraflarca yapılan sözleşmenin Büyükşehir Belediyesi Trafik Şube Müdürlüğü'ne ibraz edilmesi sonucu, durumunun uygun olduğunun anlaşılması üzerine Büyükşehir Belediyesinden çalışma ruhsatı, araç uygunluk belgesi ve güzergah izin belgesi olarak Büyükşehir Belediyesince hazırlanacak Servis Araçları Yönetmeliğinde belirlenecek şartlar ile Ulaşım Koordinasyon Merkezince



alınacak kararlara tamamen uygun hareket ederek çalışacaklarını taahhüt etmeleri suretiyle sadece İlçe (S) plakalı servis araçlarıyla sağlanmasına,

İlçe (S) plakalı servis araçlarının sadece Büyükşehir Belediyesi sınırları içerisinde olmak üzere çalışmalarına izin verilmemesine,

Bu kararın onay tarihinden önce 6. 7. ve 8.maddelerdeki hususların aksine hareket edilmiş ise, okul servis araçlarının okulların kapanma tarihine, personel servis araçlarının ise 31.12.2006 tarihine kadar mevcut sözleşmeleriyle çalışarak, bu tarihlerden itibaren bu kararın tüm maddelerine uygun olarak çalışmalarına,

Tahdit kapsamına alınan 1327 adet (S) plakalı araçta Büyükşehir Belediyesince bu karara göre verilmiş yeni “Çalışma Ruhsatı”, “Uygunluk Belgesi” ve “Güzergah İzin Belgesi” aranmasına,

Tahdit kapsamına alınan (S) plakalı araçlarda “ilgili meslek odasına üye olmak”(Servis Aracı İşletmecileri Odası) ve ticaret odalarına kayıtlı taşımacı şirketler için “şehir içinde taşımacılık yapmak” şartları mevcut değil ise 07.04.2006 Cuma günü mesai bitimine kadar şartların yerine getirilmesine,

13.04.2005 tarih ve 2005/4 sayılı UKOME Genel Kurul Kararının 15.maddesindeki, araçların beyaza boyanma sürelerinin 31 Mayıs 2006 mesai bitimine kadar uzatılmasına,

13.04.2005 tarih ve 2005/4 sayılı UKOME Genel Kurul Kararının 18.maddesinde, plaka terkinin yapanlar için verilen 15 günlük sürenin, 60 gün olarak uzatılmasına,

13.04.2005 tarih ve 2005/4 sayılı UKOME Genel Kurul Kararının (7.), (11.), (12.), (13.), (14.), (15.), (16.), (17.), (18.), (19.), (21.), (23.), (24.) ve (25.) maddelerinin uygulanmasının devamına,

Kararın; Valilik Makamı Basın Yayın Müdürlüğü aracılığıyla tüm yerel gazetelerde 1(bir) gün süre ile yayınlattırılarak ilgililere duyurulmasına, Kamu İhale Kurumu ile ilgili diğer resmi, özel kurum, kuruluş ve odalara bildirilmesine, Büyükşehir Belediyesinin“eskisehir-bld.gov.tr” adresli web sitesinde yayınlanmasına,

5216 sayılı Büyükşehir Belediye Kanununun 7(f) ve 9.maddeleri ile İçişleri Bakanlığı Mahalli İdareler Genel Müdürlüğü'nün 2005/110 sayılı genelgesi doğrultusunda, 2006/1 sayılı UKOME Genel Kurulunda karar verilmiştir.

08.02.2006 TARİH VE 2006/2 SAYILI UKOME GENEL KURUL TOPLANTI TUTANAĞI

KARAR 1: Başkalarına ait ticari minibüs, dolmuş, taksi ve umum servis aracı plakalarını devralmak için müracaatta bulunan, tahkikatları tamamlanarak, haklarında gerekli incelemeler yapılan aşağıda isimleri yazılı kişilerin müracaatta buldukları araç için adlarına “Tahsis Belgesi” düzenlenmesi talepleri 2006/2 sayılı UKOME Genel Kurulunda incelenmiş olup,

	ADI SOYADI
1	Süleyman YILDIRIM
2	Sema BAŞAR

Süleyman YILDIRIM ve Sema BAŞAR'ın durumlarının 86/10553 sayılı Bakanlar Kurulu Kararında belirtilen şartlara uygun olduğunun tespit edilmesi üzerine, müracaatta buldukları araçlar için adlarına “Ticari Araç Tahsis Belgesi” düzenlenmesine karar verilmiştir.



08.03.2006 TARİH VE 2006/3 SAYILI UKOME GENEL KURUL TOPLANTI TUTANAĞI

KARAR 1: Eskişehir Büyükşehir Belediyesi A.P.K Daire Başkanlığının; İlimizde öğrenci taşımacılığı yapan okul servis araç sahiplerinin 2005-2006 öğrenim yılından başlamak üzere iki haftalık yarıyıl tatilleri süresince öğrencilerden ücret almamaları talebi 2006/3 sayılı UKOME Genel Kurul Toplantısında görüşülmüş olup;

2005-2006 öğrenim yılından başlamak üzere bundan böyle iki haftalık yarıyıl tatilleri süresince öğrencilerden servis aracı ücreti talep edilmemesine,

2005-2006 öğrenim yılında :

Ocak ayı için yarım ücret talep edilmesine,

Yıl sonunda okul döneminin uzatılması halinde, uzatılan kısım için ücret istenmemesine,

Bu kararın alındığı tarihten önce Ocak ayı için tam ücret ödeyen öğrenci velilerinin, bir sonraki ödemelerini yarım olarak yapmalarına,

Bu karara uymayan öğrenci servis araç sahiplerinin “Güzergah İzin Belgelerinin” Ulaşım Koordinasyon Merkezince iptal edilmesine oybirliğiyle karar verilmiştir.

(Servis Aracı İşletmecileri Odası Başkanı Taşkın TIRPAN talep ile ilgili olumlu görüş bildirmiştir.)

KARAR 2: Eskişehir Büyükşehir Belediyesi A.P.K Daire Başkanlığı'nın; minibüslerle ilgili düzenleme yapılması talebi 2006/3 sayılı UKOME Genel Kurul Toplantısında görüşülmüş olup;

A.P.K Daire Başkanlığının 06.03.2006 tarih ve APK-306 sayılı talep yazısı okunarak, yapılacak düzenlemelerle ilgili Minibüsçüler Odası Başkanı Ramazan PEKMEZ'in görüşü sorulmuştur.

Minibüsçüler Odası Başkanı Ramazan PEKMEZ, ruhsat usulü sözleşme yerine imtiyazlı sözleşmeye geçileceğinden söz konusu talebi kabul etmeyeceklerini, Minibüsçüler Odasının olumlu görüş bildirmemesi halinde UKOME Genel Kurulunun bu konuda olumlu karar almaya yetkili olmadığını, zaten daha önce söz konusu taleple ilgili alınan 2005/2 sayılı UKOME Genel Kurulunun 2 nolu kararının Eskişehir İdare Mahkemesinin 2005/779 E.-2005/2201 K. sayılı kararı ile iptal edildiğini belirterek, olumsuz görüş bildirmiştir.

Söz konusu Eskişehir İdare Mahkemesince “*Dava konusu edilen 09.02.2005 tarih ve 2005/2 sayılı UKOME Kararı alınmadan önce 5216 sayılı Kanunun 9/1.maddesi uyarınca Eskişehir Minibüsçüler Odası Temsilcilerinin de toplantıya davet edilmesi ve görüşlerinin alınması gerekirken bunun yapılmadığı görülmekte olup, bu nedenle dava konusu 09.02.2005 günlü UKOME kararının 5216 sayılı Kanunun 9/1.maddesine aykırı olduğu ve iptali gerektiği sonucuna varıldığı*” bilgisi UKOME Genel Kurul üyelerine verilmiş ve 2005/2 sayılı UKOME Genel Kurul Kararının iptalinin esas yönünden değil usul yönünden olduğu anlaşılmıştır.

Buna istinaden; aynı yolcu kapasitesinin daha az sayıda araçla taşınması, trafik akışının daha hızlı, emniyetli ve konforlu bir şekilde sağlanmasının yanı sıra, daha fazla ekonomik, sosyal ve teknik kamusal fayda ile halk sağlığı ve güvenliğinin sağlanması gerekçeleriyle minibüs ve minibüs tipi kent içi lastik tekerlekli küçük toplu taşıma araç sayılarının 3 minibüse karşılık, 1 otobüs olacak şekilde azaltılmasına,

Ayrıca bu değişiklik ile devletin K.D.V kaçaklarının önlenmesi suretiyle sağlanacak kamu yararı gereğince minibüs ve minibüs tipi kent içi lastik tekerlekli küçük toplu taşıma aracı işleticilerinin, ortaklık halinde, 6 Temmuz 2006 mesai bitimine kadar Eskişehir Büyükşehir Belediyesi Otobüsle Toplu Taşımacılık Esaslarına Dair Yönetmeliğin “*Araçlarda Aranacak Şartlar*” ile ilgili 40.maddesinde öngörülen şartlar doğrultusunda yeni model otobüslere dönüştürülmesine;



işletmecilerden bu süreç içerisinde birleşerek, yeni otobüs sipariş ettiklerine dair kanıtlayıcı belge ve taahhütname alınmasına, ayrıca dönüşüm olana kadar minibüs ve minibüs tipi kent içi lastik tekerlekli toplu taşıma araçlarına “validatör” konulmasına, 6 Temmuz 2006 mesai bitimine kadar minibüs ve minibüs tipi kent içi lastik tekerlekli küçük toplu taşıma araçlarından otobüs sipariş veya alımına ait kanıtlayıcı belge vermeyenlerle, bu değişimi sağlayamayanların çalışma izinlerinin iptal edilerek, yerlerine Halk Otobüsü ikamesi yapılmasına, (M) plakalı araç sahiplerinin güncel adreslerinin Minibüsçüler Odasından istenerek, tebligatın bu adreslere yapılmasına, 5216 sayılı Büyükşehir Belediyesi Kanununun 7.ve 9. maddeleri gereği 2006/3 sayılı UKOME Genel Kurulunca “oy çokluğu” ile 09.02.2005 tarih ve 2005/2 sayılı UKOME Genel Kurulunun 2 nolu kararının iptaline ise oybirliğiyle karar verilmiştir.

KARAR 3: Şoförler ve Otomobilciler Odasının; Ticari Taksi Ücret Tarifesinin karara bağlanması talebi 2006/3 sayılı UKOME Genel Kurul Toplantısında görüşülmüş olup;

Toplantı tarihi itibariyle 3 yıl zam talebinde bulunmayacaklarını beyan eden ve bu hususta taahhütname vereceğini belirten Şoförler ve Otomobilciler Odası Başkanı Suat ER’in talep ettiği fiyatlar doğrultusunda aşağıda belirtildiği gibi uygulanmasına oybirliğiyle karar verilmiştir.

Ticari Taksi Ücret Tarifesi :

İlk Kalkış	: 1,50 YTL
Her km. için	: 1,75 YTL
Her 200 m. için	: 0,37 YTL
Beklemede ilk 5 dakika için	: Ücretsiz. Sonraki her dakika için 0,20 YTL

Özel Hükümler :

Taksilerde taksimetre açmak isteğe bağlı değil, zorunludur.

Bu tarife belediye sınırları içinde geçerlidir.

Bu tarife saat 24.00’e kadar geçerli olup, saat 24.00-06.00 arası %25 zamlı gece tarifesine uygulanır. Seyahat anında saat 24.00’den sonra tarife sıfırlanır. Ayrıca kalkış ücreti alınmadan gece tarifesine geçilir.

Dini ve Milli Merasimlerle, düğün, fener alayı şenliklerine iştirak gibi durumlarda belediye hudutları harici seyahatlerde ücret şoför ile müşteri arasında pazarlıkla tayin edilir.

Gidiş-dönüş halinde dönüş için kalkış ücreti alınmaz.

Telefonla çağrılarda taksimetre; müşteri taksiye bindiği anda açılır.

KARAR 4: Şoförler ve Otomobilciler Odasının; 11 adet ticari taksinin kayıtlı olduğu Organize Taksi Durağındaki 5 adet aracın Zafer Mah. Kula Sokak üzerinde, 6 adet aracın ise Sultandere bölgesinde uygun görülecek yerde durak oluşturmaları talebi 2006/3 sayılı UKOME Genel Kurul Toplantısında görüşülmüş olup;

Mevcutta Kula Sokak ile Kula Sokağın çevre yoluyla birleştiği boş alanın 1/1000 ölçekli Uygulama İmar Planında yola isabet ettiği görülmüş olup, Kula Sokaktan yaya geçişini engellemeyecek şekilde, Büyükşehir Belediyesinin Eskişehir’e has ve tek tip olarak dizayn ve imal ettirdiği patentli, kapalı (kiosk tipi) durak yazıhanelerini, araç sayılarına uygun olarak, kendi imkanları ile yaptırmak suretiyle 5 araçlık geçici durak yeri oluşturmalarına,

OrganizeTaksi Durağına ait 3 adet aracın Selami Vardar Caddesi ile Çivit Sokak arasına Gün Sazak Caddesi üzerine, yönleri Selami Vardar Caddesine bakacak şekilde geçici olarak durmalarına,



diğer 3 adet aracın ise İl Trafik Komisyonununun 2003/74 sayılı kararı ile Teksan Sanayi Sitesinin girişinde verilen ek durak yerini kullanmaya devam etmelerine oybirliğiyle karar verilmiştir.

KARAR 5: Şoförler ve Otomobilciler Odasının; 3 adet nakiye aracı için Şirintepe Mahallesi Yenişehir Sokak üzerinde durak yeri verilmesi talebi Odaları Başkanı Suat ER'in isteği ile gündemden çıkarılmıştır.

KARAR 6: Eskişehir İl Özel İdaresinin; Süleyman Çakır Lisesi, Atatürk İlköğretim Okulu, Atatürk Endüstri Meslek Lisesi, Öğretmen Evi, Murat Atılğan İlköğretim Okulu, Cumhuriyet Lisesi ile Ticaret Lisesinin bahçe kısımlarına kapalı otopark yapılacağından giriş izni verilmesi talebi 2006/3 sayılı UKOME Genel Kurul Toplantısında görüşülmüş olup;

İl Özel İdaresinin yukarıda belirtilen okulların bahçe altlarına olmak üzere kapalı otopark yapılması talebi uygun ve yerinde görülmüş olup, ancak İmar Planlarına işlenmesi için Büyükşehir Belediyemiz ile ilgili belediyelere müracaat edilmesine oybirliğiyle karar verilmiştir.

KARAR 7: Odunpazarı Belediye Başkanlığının; Köprübaşı Caddesinin Sencer Sokak ile Yalbi Sokak arasında kalan kısmı ve Köprübaşı Caddesine bağlanan Korkmaz Sokak ile Asmaaltı Sokaklarında zemin iyileştirme çalışmaları yapılacağından söz konusu yerlerin trafiğe kapatılması talebi 2006/3 sayılı UKOME Genel Kurul Toplantısında görüşülmüş olup;

Söz konusu yerlerin zemin iyileştirme çalışmaları esnasında hali hazır kırmızı kodların korunması şartıyla, gerekli trafik önlemlerinin Odunpazarı Belediyesince alınarak geçici olarak araç trafiğine kapatılmasına oybirliğiyle karar verilmiştir.

KARAR 8: Tülomsaş A.Ş.'nin; Porsuk Bulvarı (Eski adı Ahmet Kanatlı Caddesi) üzerinde bulunan misafirhaneleri ile Basın Şehitleri Caddesi arasına hız kesici set konulması talebi 2006/3 sayılı UKOME Genel Kurul Toplantısında görüşülmüş olup;

Söz konusu cadde üzerinde yoğun çift yönlü araç trafiğinin bulunması ve yolun virajlı olması sebebiyle Tülomsaş Misafirhanesi ile Basın Şehitleri Caddesi arasında uygun görülecek yere standartlara uygun hız kesici set yapılmasına oybirliğiyle karar verilmiştir.

KARAR 9: Özalp Akaryakıt İnş. San. ve Tic. A.Ş.'nin; Şirintepe Mah.İsmet İnönü 2 Cad.No:96 adresinde faal durumda bulunan akaryakıt istasyonları içinde LPG Tesis inşaatına başlanacağından "Geçiş Yolu Ön İzin Belgesi" verilmesi talebi 2006/3 sayılı UKOME Genel Kurul Toplantısında görüşülmüş olup

Söz konusu alanın 1/1000'lik ve 1/5000'lik İmar Planlarında akaryakıt ve LPG istasyonu olarak işlendiği görülmüş olup, Aydın Mimarlığın hazırladığı ve 16.02.2006 tarihinde Tepebaşı Belediyesi tarafından onaylanan Vaziyet Planının da incelenmesi neticesinde trafik güvenliği yönünden bir sakınca olmadığına anlaşılmaya üzerine "Geçiş Yolu Ön İzin Belgesi" düzenlenmesine oybirliğiyle karar verilmiştir.

KARAR 10: İlimiz Çukurhisar Belediyesi sınırları içinde kalan ve tapununun 23.1.4.A pafta ve 5156 parseli üzerinde mevcut bulunan Sınırlı Sorumlu Eskişehir İli Taşıyıcılar Kooperatifi adına kayıtlı akaryakıt istasyonu için "Geçiş Yolu İzin Belgesi" verilmesi talebi 2006/3 sayılı UKOME Genel Kurul Toplantısında incelenmiştir.

Karayolları Genel Müdürlüğü 4.Bölge Müdürlüğünün 27.02.2006 tarih ve 456.04-0562 sayılı yazıları ile 27.02.2006 tarihinde taraflarınca onaylanan 1/200 ölçekli vaziyet imar planına uygun olarak yapıldığı takdirde Geçiş Yolu İzin Belgesi verilmesi şeklinde görüş bildirilmiş olup;

İmar İşleri Dairesi Başkanlığı ile Trafik Şube Müdürlüğünde görevli teknik personelin söz konusu tesisin, Karayolları 4.Bölge Müdürlüğü tarafından onaylanan 1/200 ölçekli vaziyet planına uygun



olduğunun tutanakla tespit edilmesi sonucu “Geçiş Yolu İzin Belgesi” düzenlenmesine oybirliğiyle karar verilmiştir.

KARAR 11: Başkalarına ait ticari minibüs, dolmuş, taksi ve umum servis aracı plakalarını devralmak için müracaatta bulunan, tahkikatları tamamlanarak, haklarında gerekli incelemeler yapılan aşağıda isimleri yazılı kişilerin müracaatta buldukları araç için adlarına “Tahsis Belgesi” düzenlenmesi talepleri 2006/3 sayılı UKOME Genel Kurulunda incelenmiş olup,

	ADI SOYADI
1	Cengiz ÜLÜĞ
2	Turgut YILMAZ
3	Metin YILMAZTÜRK

Cengiz ÜLÜĞ, Turgut YILMAZ ve Metin YILMAZTÜRK’ün durumlarının 86/10553 sayılı Bakanlar Kurulu Kararında belirtilen şartlara uygun olduğunun tespit edilmesi üzerine, müracaatta buldukları araçlar için adlarına “Ticari Araç Tahsis Belgesi” düzenlenmesine oybirliğiyle karar verilmiştir.

KARAR 12: Gündeme ek olarak; Ulaşım Dairesi Başkanlığı’nın acil durumlarda kullanılacak otobüs hatlarının karara bağlanması talebi 2006/3 sayılı UKOME Genel Kurulunda görüşülmüş olup,

Estram İşletmesinin herhangi bir acil durumda bütün hatlarda işletiminin durması halinde aşağıda belirtilen acil durum otobüs işletim hatlarının kullanılmasına oybirliğiyle karar verilmiştir.

HAT A1 (OTOGAR-SSK)

OTOGARDAN GİDİŞ: Otogar, Sivrihisar-2 Cad., Borsa Cad., Cumhuriyet Bulv., Yunus Emre Cad., Hasan Polatkan Cad., Cengiz Sok., Muıttalıp Cad., Sivrihisar-1 Cad., Cengiz Topel Cad., Üniversite Cad., Çevre Yolu, Yunus Emre Kampusü, İsmet İnönü-2 Cad., Eczacılık Fakültesi, Salih Bozok Cad., SSK Hastanesi, Örsan Sok., Sultan Sok., Tepebaşı Camii son durak.

HAT B2 (SSK-OTOGAR)

SSK’DAN GİDİŞ: SSK Hastanesi Salih Bozok Cad., Örsan Sok., Sultan Sok., İsmet İnönü-2 Cad., Uludağ Cad., Üniversite Cad., Cengiz Topel Cad., Şair Fuzuli Cad., M.K.Atatürk Cad., Reşadiye Cad., İki Eylül Cad., Odunpazarı, Cumhuriyet Bulvarı, Borsa Cad., Sivrihisar-2 Cad., Otogar son durak.

HAT C3 (BELEDİYE-SSK)

Odunpazarı Hareket Merkezi, İki Eylül Cad., Kıbrıs Şehitleri Cad., M.K.Atatürk Cad., K.M.Pehlivan Cad., Nayman Sok., Cengiz Topel Cad., Üniversite Cad., Çevre Yolu, Yunus Emre Kampusü, İsmet İnönü-2 Cad., Eczacılık Fakültesi, Salih Bozok Cad., SSK Hastanesi, Örsan Sok., Sultan Sok., Tepebaşı Camii son durak.

HAT D4 (OGÜ-OPERA)

Osmangazi Üniversitesinden gidiş: Millet Cad., Kaplanlı Cad., Dr.S.Ahmet Cad., V.Ali Fuat Güven Cad., Öğretmenler Cad., Reşadiye Cad., İki Eylül Cad., İ.Karaoğlanoğlu Cad., Yunus Emre Cad., Hasan Polatkan Cad., İsmail Gaspıralı Cad., Opera son durak.



HAT E5 (OPERA-OGÜ)

Opera, İsmail Gaspıralı Cad., Muttalıp Cad., Sivrihisar-1 Cad., Şair Fuzuli Cad., M.K.Atatürk Cad., Öğretmenler Cad., V.Ali Fuat Güven Cad., Dr.Sadık Ahmet Cad., Kaplanlı Cad., Fakülte Cad., Gençlik Bulvarı, Millet Cad., Estram Durağı son durak.

HAT A1a (OTOGAR-BELEDİYE-OTOGAR)

Otogar, Sivrihisar-2 Cad., Borsa Cad., Cumhuriyet Bulvarı, Odunpazarı, İki Eylül Cad., Belediye Son Durak, İki Eylül Cad., Odunpazarı, Cumhuriyet Bulvarı, Borsa Cad., Sivrihisar-2 Cad., Otogar son durak.

HAT A1b (SSK-ÇARŞI-SSK)

SSK Hastanesi Salih Bozok Cad., Örsan Sok., Sultan Sok., İsmet İnönü-2 Cad., Uludağ Cad., Üniversite Cad., Cengiz Topel Cad., Şair Fuzuli Cad., Tedaş önü son durak, Şair Fuzuli Cad., M.K.Atatürk Cad., K.M.Pehlivan Cad., Nayman Sok., Cengiz Topel Cad., Üniversite Cad., Çevre Yolu, Yunus Emre Kampusü, İsmet İnönü-2 Cad., Eczacılık Fakültesi, Salih Bozok Cad., SSK Hastanesi son durak.

29.03.2006 TARİH VE 2006/3-1 SAYILI OLAĞANÜSTÜ UKOME GENEL KURUL TOPLANTI TUTANAĞI

KARAR 1: T.C. Eskişehir İdare Mahkemesinin 2005/152 Esas No ve 2006/261 Karar No'su ile; Ulaşım Koordinasyon Merkezinin Minibüs güzergahlarının belirlenmesine ilişkin olan 01.12.2004 tarih, 2004/12-1 sayılı, 22.12.2004 tarih, 2004/12-2 sayılı ve 27.12.2004 tarih, 2004/12-3 sayılı olağanüstü kararları alınmadan önce 5216 sayılı Büyükşehir Belediyesi Kanununun 9/1 maddesi uyarınca Eskişehir Minibüsçüler Odası temsilcilerinin toplantılara davet edilmemesi ve görüşlerinin alınmaması gerekçesiyle söz konusu kararların iptaline karar verilmiş olup,

Mahkeme kararının uygulanmasına 2006/3-1 sayılı UKOME Genel Kurulunca oybirliğiyle karar verilmiştir.

KARAR 2: 12.11.2003 tarih ve 14/96 sayılı Büyükşehir Belediye Meclis Kararı ile onaylanan Eskişehir Büyükşehir Belediyesi Ana Ulaşım Planı çerçevesinde, ESTRAM ile Toplu Taşıma sistemlerinin entegrasyonu için hazırlanan ve mahalle muhtarları tarafından iletilen ve semt sakinlerinin talep ve ihtiyaçları da dikkate alınarak oluşturulan, UKOME Kararına bağlanarak bir buçuk yıldan beri uygulanan toplu taşıma güzergahlarının Minibüsçüler Odasının görüşü alınmadan karara bağlanmasının doğru olmadığı yönündeki İdare Mahkemesi kararına uyularak, konunun tekrar görüşülmesi için çağrılan Oda Başkanı Ramazan PEKMEZ ile Avukatları Ayfer KÜÇÜKÇAĞLAYAN dinlendi. Oda Başkanı ve Avukatları; Vişnelik (28 nolu), Tepebaşı (5,19,23 nolu) ve Şarhöyük (12,14 nolu) güzergahlarında çalışan minibüslerin kazançlarının azaldığını, bu yüzden mağduriyetlerinin giderilmesi için bu hatlarda yeni bir düzenleme yapılmasını talep ettiler. Kendilerine söz konusu hatlarda önerilerinin ne olduğu soruldu. "Bu konuda hazırlıkları olmadığını, 30 gün içinde yazılı olarak bildireceklerini" söylediler.

UKOME üyeleri olarak durum görüşüldü ve Minibüsçüler Odasından gelecek yazılı taleplerin ayrıca görüşülmesine,

Bir yıldan fazla süredir uygulanan ve kamuoyunca tasvip gören güzergahların 01.12.2004 tarih, 2004/12-1 sayılı, 22.12.2004 tarih, 2004/12-2 sayılı ve 27.12.2004 tarih, 2004/12-3 sayılı Olağanüstü UKOME Kararlarındaki gibi aynen devamına,

"Oybirliği" ile karar verildi.



12.04.2006 TARİH VE 2006/4 SAYILI UKOME GENEL KURUL TOPLANTI TUTANAĞI

KARAR 1: Eskişehir Şoförler ve Otomobilciler Odası Başkanlığının; 13 adet aracı bulunan Murat Taksi Durağının Mustafa Kemal Paşa Mahallesi Tüzün Sokakta bulunan ana durak yerlerinin Sivrihisar Caddesine çıkışı tramvay hattı nedeniyle kapatıldığından, araçların uygun taksi duraklarına dağıtılması talebi 2006/4 sayılı UKOME Genel Kurulunda görüşülmüştür.

Şoförler ve Otomobilciler Odası Başkanı Suat ER'in; Tüzün Sokağın Sivrihisar Caddesine çıkışı tramvay hattı nedeniyle kapatıldığından, Murat Taksi Durağına bağlı olarak çalışan taksilerin mağdur olduğunu, araçların dağıtılması halinde mağduriyetlerinin giderileceğini ayrıca araç sayılarının azlığı ve Murat Taksi Durağına yakınlıkları sebebiyle Yıldız ve Park Taksi Duraklarına birer adet dağıtılmalarının uygun olacağını belirtmeleri üzerine;

4 adedi ana durak yeri olan Tüzün Sokakta, 4 adedi Anemon Otel önünde, 3 adedi Cumhuriyetçi Sokakta, 2 adedi Kubilay Sokakta bulunmak üzere toplam 13 adet aracı bulunan Murat Taksi Durağının; Tüzün Sokakta bulunan ana durak yerleri ile Kubilay Sokakta bulunan ek durak yerlerinin iptal edilerek, ana durak yerlerinin; Sivrihisar-1 Caddesi kavşağından 5 metre geride olmak üzere Cumhuriyetçi Sokak olarak belirlenmesine,

13.04.2005 tarih ve 2005/4 sayılı UKOME Genel Kurulunun 6 nolu kararı ile Anemon Otel önünde ek durak yeri verilen 26 T 0195, 26 T 0354, 26 T 0358 ve 26 T 0359 plakalı 4 araç dışında kalan 9 aracın 5 adedinin Cumhuriyetçi Sokağa, 2 adedinin Anemon Otel önüne, 1 adedinin Yıldız Taksi Durağına, 1 adedinin ise Park Taksi Durağına dahil edilmesine ve dağıtılacak plakaların Şoförler ve Otomobilciler Odası tarafından kura ile belirlenerek, sonucun Büyükşehir Belediyemize bildirilmesine oybirliğiyle karar verilmiştir.

KARAR 2: Eskişehir Şoförler ve Otomobilciler Odası Başkanlığının; 78 adet aracıyla faaliyetini sürdürmekte olan Sakarya Dolmuş Durağı güzergahının uzatılması talebi Şoförler ve Otomobilciler Odası Başkanı Suat ER'in de katılımıyla 2006/4 sayılı UKOME Genel Kurul Toplantısında görüşülmüş olup,

Ulaşım Dairesi Başkanlığı tarafından; 8 Nolu Mavi Otobüs Hattı ile Sakintepe ve Kozkaya Mahallelerine yeterli hizmetin verildiğinin belirtilmesi üzerine Şoförler ve Otomobilciler Odası Başkanlığının talebinin reddine oybirliği ile karar verilmiştir.

KARAR 3: Emirceoğlu Mahallesi sakinlerinin Köprübaşı Esentepe hattında çalışan dolmuş güzergahının uzatılarak mahallelerinden geçmesi talebi Şoförler ve Otomobilciler Odası Başkanı Suat ER'in de katılımıyla 2006/4 sayılı UKOME Genel Kurul Toplantısında görüşülmüş olup;

Söz konusu mahalledeki altyapı yetersizliği nedeniyle talebin reddine ve ilgili belediyelerce altyapının tamamlanması neticesinde talebin tekrar görüşülmesine oybirliğiyle karar verilmiştir.

KARAR 4: Rüyam Taksi Durağı Başkanlığının Şarhöyük Mahallesi Hatip Sokak veya Küplü Sokak üzerinde 2 araçlık ek durak yeri verilmesi talebi 2006/4 sayılı UKOME Genel Kurul Toplantısında görüşülmüş olup;

Toplantıya katılan Şoförler ve Otomobilciler Odası Başkanı Suat ER; söz konusu talep hakkında Rüyam Taksi Durağı Başkanlığının kendilerine bilgi vermediğini, söz konusu talebinin odalarınca incelendikten sonra tekrar görüşülmesi gerektiğini belirtmiş olduğundan,

Söz konusu talebin Şoförler ve Otomobilciler Odası Başkanlığına gönderilmesine ve gelen inceleme raporu doğrultusunda daha sonraki toplantılarda görüşülerek neticelendirilmesine oybirliğiyle karar verilmiştir.



KARAR 5: Eskişehir Cumhuriyet Başsavcılığı İdari İşler Müdürlüğü'nün; Müftülük Sokağın Adliye binası ile Müftülük Binası arasında kalan kısmına Hakim ve Cumhuriyet Savcıları için araç park yeri verilmesi talebi 2006/4 sayılı UKOME Genel Kurul Toplantısında görüşülmüş olup,

Büyükşehir Belediyesi Trafik Şube Müdürlüğü ekipleri ile Emniyet Müdürlüğü Trafik Denetleme Şube Müdürlüğü ekiplerinin söz konusu yerde yaptıkları inceleme neticesinde park yeri talep edilen yerin uygun olduğunun belirtilmesi üzerine, 2 adet keşif aracının bulunduğu Müftülük Sokaktaki Adliye Binası girişi ile Müftülük Binası arasında kalan kısımda Hakim ve Savcılar için 5 araçlık park yeri ayrılmasına ve durumun levha ile belirtilmesine oybirliğiyle karar verilmiştir.

KARAR 6: Mustafa AKOYA'nın Gökmeydan Mahallesi Ulus Caddesi üzerine hız kesici set konulması talebi 2006/4 sayılı UKOME Genel Kurul Toplantısında görüşülmüş olup;

Trafik Şube Müdürlüğü ekiplerince yapılan inceleme neticesinde Sarper Caddesi üzerinde Şehit Ali Gaffar Okan İlköğretim Okulu ile Anadolu İmam Hatip Lisesi bulunduğu, söz konusu okul önlerine UKOME Genel Kurul Kararları ile karşılıklı olarak hız kesici set konulduğu belirtilmiş olup,

Yerleşim alanları içinde hız limitinin 50 km olması ve ayrıca Anadolu İmam Hatip Lisesinin Ulus Caddesindeki kısmının kavşak noktasında bulunması sebebiyle araçların hızlarını zorunlu olarak azaltmaları gerektiğinden talebin reddine oybirliğiyle karar verilmiştir.

KARAR 7: Yenikent Anaokulu Müdürlüğü'nün; okul giriş kapılarının bulunduğu Necdet Yıldırım Sokak üzerine hız kesici set konulması talebi 2006/4 sayılı UKOME Genel Kurul Toplantısında görüşülmüş olup;

Trafik Şube Müdürlüğü ekiplerince yapılan inceleme neticesinde Yenikent Anaokulunun bulunduğu Necdet Yıldırım Sokağın zemini düzgün, 10 metre genişliğinde, asfalt bir yol konumunda olduğu ve araçların söz konusu sokakta hızlı gittikleri anlaşıldığından, İçişleri Bakanlığının 10.09.1997 tarih ve B.05.1EGM.0.08.04.01.1343.2146.4427 sayılı genelgesi doğrultusunda Yenikent Anaokulu önüne 50 metre ara ile 2 adet hız kesici set konulmasına oybirliğiyle karar verilmiştir.

KARAR 8: Aykome Şube Müdürlüğü'nün; Gökmeydan Mahallesi Ulus Caddesi ile Sarper Caddesi köşesindeki ESKİ Genel Müdürlüğüne ait su vanası odasının üzerine park yasağı olmasına rağmen araç park edildiğinden, gerekli önlemlerin alınması talebi 2006/4 sayılı UKOME Genel Kurul Toplantısında görüşülmüş olup;

Söz konusu yerin Büyükşehir Belediyesi Fen İşleri Dairesi Başkanlığınca incelenmesine ve daha sonraki UKOME Toplantılarında görüşülerek, neticelendirilmesine oybirliğiyle karar verilmiştir.

KARAR 9: Başkalarına ait ticari minibüs ve dolmuş plakalarını devralmak için müracaatta bulunan, tahkikatları tamamlanarak, haklarında gerekli incelemeler yapılan aşağıda isimleri yazılı kişilerin müracaatta buldukları araç için adlarına "Tahsis Belgesi" düzenlenmesi talepleri 2006/4 sayılı UKOME Genel Kurulunda incelenmiş olup,

	ADI SOYADI
1	Alisan YÖRÜK
2	Kenan SATAN

Alisan YÖRÜK ve Kenan SATAN'ın durumlarının 86/10553 sayılı Bakanlar Kurulu Kararında belirtilen şartlara uygun olduğunun tespit edilmesi üzerine, müracaatta buldukları araçlar için adlarına "Ticari Araç Tahsis Belgesi" düzenlenmesine oybirliğiyle karar verilmiştir



10.05.2006 TARİH VE 2006/5 SAYILI UKOME GENEL KURUL TOPLANTI TUTANAĞI

KARAR 1: Minibüs Esnaf Odası Başkanlığı Vekili Av.Ayfer KÜÇÜKÇAĞLAYAN'ın; 29.03.2006 tarih ve 2006/3-1 sayılı UKOME Genel Kurulunun 2 nolu kararının (a) maddesi uyarınca Vişnelik (28 nolu), Tepebaşı (5,19,23 nolu) ve Şarhöyük (12-14 nolu) minibüs güzergahlarında düzenleme yapılması talebi 2006/5 sayılı UKOME Genel Kurulunda görüşülmüş olup,

Minibüs Esnaf Odası Başkanı Ramazan PEKMEZ; 27.04.2006 tarihli yazıları ekinde bulunan güzergah taleplerinin aynen kabul edilmesi hususunda görüş bildirmiş ise de;

a-) Minibüs Esnaf Odası Başkanlığınca 28 nolu Vişnelik Minibüslerinin kullanması için talep edilen güzergahların 2006/5 sayılı UKOME Genel Kurulunca değerlendirilmesi neticesinde;

1-) M.Kemal Atatürk Caddesi : İki Eylül Caddesinden tramvay hattının geçmesi nedeniyle Mustafa Kemal Atatürk Caddesindeki özel araç trafiğinin yoğun olması, bu caddeden özel halk otobüslerinin de geçiş yapmak üzere talepleri olduğu halde izin verilmemesi nedeniyle 28 Nolu Vişnelik Minibüs Güzergahının M.Kemal Atatürk Caddesinden geçirilmesinin reddine,

2-) Atatürk Bulvarının; Yunus Emre Caddesi ile M.Kemal Atatürk Caddesi Arasında Kalan Kısmı : Özel araç trafiğinin yoğun olması, 51 adet hatta 123 adet halk otobüsünün bu noktadan geçiş yapması ve Kurşunlu Cami Sokakta Perşembe günleri semt pazarı kurulması nedeniyle 28 Nolu Vişnelik Minibüs Güzergahının, Atatürk Bulvarının; Yunus Emre Caddesi ile M.Kemal Atatürk Caddesi arasında kalan kısmından geçirilmesinin reddine,

3-)Yunusemre Caddesi : Yunusemre Caddesinin kent içinde güney- kuzey, kuzey- güney yönlerini birleştirmesi nedeniyle trafik yoğunluğunun fazla olması, İki Eylül Caddesinden tramvay hattının geçmesi nedeniyle caddedeki özel araç sayısının artması, söz konusu caddeyi 28 adet hatta 70 adet belediye halk otobüsünün kullanması, Otogar – SSK hattında çalışan tramvay hattını kesmesi ve cadde üzerinde sağlı – sollu iş yerlerinin olması nedeniyle geçici süreli de olsa araç parklanmasının olması nedeniyle 28 Nolu Vişnelik Minibüs Güzergahının Yunusemre Caddesinden geçirilmesinin reddine ve;

28 nolu Vişnelik Minibüs Güzergahının aşağıda belirtildiği şekilde uygulanmasına 2006/5 sayılı UKOME Genel Kurulunca “oybirliğiyle” karar verilmiştir.

28 BATIKENT MAHALLESİ – HAVA HASTANESİ

MAHALLEDEN GİDİŞ: BATIKENT MAHALLESİ, Şht. Ali Usta Sok., Dülger Sok., Çardakbaşı Sok., Çanlı Sok., Civanmert Sok., Cami yolu Sok., Bademli yol Sok., Dutlu Sok., Civanmert Sok., Prof.Dr.Nusret Fişek Sok., Aktepe Cad., Gündüz Ökçün Cad., Ulusal Egemenlik Bulvarı, Baksan Sanayi sitesi içi, Domaniç Sok., Ulusal Egemenlik Bulvarı, Birlik Cad., Çilem Cad., Basın Şht.leri Cad., Çakmak Cad., Tezcan Sok., Maral Sok., Evliyagil Sok., Aydınlıkevler Sok., Ali Fuat Güven Cad., Atatürk Bulvarı, Ali Fuat Güven Cad., Taşköprü Cad., DSİ Sok., Dar Sok., Yıldız Sok., HAVA HASTANESİ

MAHALLEYE DÖNÜŞ: HAVA HASTANESİ, Taşköprü Cad, Şht Levent Önbaş Sok., Öğretmenler Cad., Hacıibaba Sok., Park Sok., Aydınlıkevler Sok., Evliyagil Sok., Maral Sok., Tezcan Sok., Çakmak Cad., Basın Şht.leri Cad., Çilem Cad., Birlik Cad, Ulusal Egemenlik Bulvarı, Domaniç Sok., Baksan Sanayi Sitesi içi, Ulusal Egemenlik Bulvarı, Gündüz Ökçün Cad., Aktepe Cad., Prof.Dr. Nusret Fişek Cad., Civanmert Sok., Dutlu Sok., Bademliyol Sok., Cami Yolu Sok., Civanmert Sok, Çanlı Sok., Çardakbaşı Sok., Dülger Sok., Şht. Ali Usta Sok., BATIKENT MAHALLESİ

b-) Minibüs Esnaf Odası Başkanlığınca 5,19,23 nolu Tepebaşı minibüslerinin kullanması için talep edilen güzergahların 2006/5 sayılı UKOME Genel Kurulunca değerlendirilmesi neticesinde;



1-) Tepebaşı – Opera Hattı : Güzergah olarak ele alındığında Eczacılık köprüsünden inişlerde uçak müzesinin önünden U dönüşü yaparak çevre yoluna çıkışlarının tehlike arz etmesi, Üniversite Caddesinden Zübeyde Hanım Caddesine sola dönüşlerin sinyalizasyon kavşak olmamasından dolayı trafiği aksatarak yoğunluğa sebep olması ve Kırım Caddesi ve Cengiz Topel Caddesi üzerinde kent merkezi araç yoğunluğunun fazla olması nedeniyle 5,19,23 nolu Tepebaşı Minibüs Güzergahlarının Tepebaşı-Opera hattından geçirilmesinin reddine,

2-) Tepebaşı – Atatürk Bulvarı Hattı : Güzergah olarak ele alındığında İki Eylül Caddesinden tramvay hattının geçmesi nedeniyle Mustafa Kemal Atatürk Caddesindeki özel araç sayısının artmasıyla trafik yoğunluğunun fazla olması, bu caddeden özel halk otobüslerinin de geçiş yapmak üzere talepleri olduğu halde izin verilmemesi, ayrıca Atatürk Bulvarı Akarbaşı Kavşağında özel araç trafiğinin yoğun olması, belediye halk otobüsü güzergahlarının kesiştiği merkez nokta olması ve 36 adet hatta 91 adet halk otobüsünün bu noktadan geçiş yapması nedeniyle 5-19-23 nolu Tepebaşı Minibüs Güzergahlarının Tepebaşı-Atatürk Bulvarı hattından geçirilmesinin reddine ve ;

5,19,23 nolu Tepebaşı Minibüs Güzergahlarının aşağıda belirtildiği şekilde uygulanmasına 2006/5 sayılı UKOME Genel Kurulunca “oybirliğiyle” karar verilmiştir.

5 KESKİN KÖYÜ – DDY GAR

MAHALLEDEN GİDİŞ: KESKİN KÖYÜ, Söğüt ve Uludere Yolu, Aktürk Sok., Gülbahçeleri Sok., Gülbahçe Sok., Onurlu Sok., Mahmut Pehlivan Sok., İsmet İnönü-2 Cad., İsmet İnönü-1 Cad., İstasyon Cad., DDY GAR

MAHALLEYE DÖNÜŞ: DDY GAR, İstasyon Cad., Mustafa Kemal Atatürk Cad., Basın Şht.leri Cad., Kütahya Yolu, Çevreyolu, Hakimiyet Sok., Fahrettin Altay Cad., Erzurum Kongresi Cad., Yeşim Sok., Malkoçbey Sok, İsmet İnönü-2 Cad., Çevreyolu, Mahmut Pehlivan Sok., Onurlu Sok., Gülbahçe Sok., Gülbahçeleri Sok., Aktürk Sok., Söğüt ve Uludere Yolu, KESKİN KÖYÜ

19 ŞİRİNTEPE MAHALLESİ – DDY GAR

MAHALLEDEN GİDİŞ: ŞİRİNTEPE MAHALLESİ, Muhterem Sok., Kamer Sok., Alınca Cad., Sınırlar Sok., Merih Sok., Yaylapınar Sok., Paşasoylu Sok., İsmet İnönü-1 Cad., İstasyon Cad., DDY GAR

MAHALLEYE DÖNÜŞ: DDY GAR, Mustafa Kemal Atatürk Cad., Ahmet Kanatlı Cad., Basın Şht.leri Cad., Porsuk Çayı Sok., Kütahya yolu, Çevre yolu, Hakimiyet Sok., Fahrettin Altay Cad., Erzurum Kongresi Cad., Yeşim Sok., Malkoçbey Sok., İsmet İnönü-2 Cad., Paşasoylu Sok., Yaylapınar Sok., Merih Sok., Sınırlar Sok., Alınca Cad., Kamer Sok., Muhterem Sok., ŞİRİNTEPE MAHALLESİ

23 BATIKENT MAHALLESİ – DDY GAR

MAHALLEDEN GİDİŞ :BATIKENT MAHALLESİ, Şht. Ali Usta Sok., Dülger Sok., Çardakbaşı Sok., Çanlı Sok., Civanmert Sok., Cami yolu Sok., Bademli yol Sok., Dutlu Sok., Civanmert Sok., Prof.Dr.Nusret Fişek Sok., Coştu Sok., Şht. Nedim Sarı Sok., Ertürkoğlu Sok., Çandar Sok., Kardak Sok., Gerekli Sok., İsmet İnönü-2 Cad., İsmet İnönü-1 Cad., İstasyon Cad., Son Durak DDY GAR

MAHALLEYE DÖNÜŞ: DDY GAR, Mustafa Kemal Atatürk Cad., Ahmet Kanatlı Cad., Basın Şht.leri Cad., Porsuk Çayı Sok., Kütahya yolu, Çevre yolu, Hakimiyet Sok., Fahrettin Altay Cad., Erzurum Kongresi Cad., Yeşim Sok., Malkoçbey Sok., İsmet İnönü-2 Cad., Gerekli Sok., Kardak Sok., Çandar Sok., Ertürkoğlu Sok., Şht. Nedim Sarı Sok., Coştu Sok., Prof.Dr.Nusret Fişek Sok., Civanmert Sok., Dutlu Sok., Bademli yol Sok., Cami yolu Sok., Civanmert Sok., Çanlı Sok., Çardakbaşı Sok.,



Dülger Sok., Şht. Ali Usta Sok. Son durak Cömert Sok.ile Şht. Ali Usta Sokağın Köşesi, BATIKENT MAHALLESİ.

c-) Minibüs Esnaf Odası Başkanlığınca 12-14 nolu Şarhöyük minibüslerinin kullanması için talep edilen güzergahların 2006/5 sayılı UKOME Genel Kurulunca değerlendirilmesi neticesinde;

1-) Muttalip Caddesi : Fevzi Çakmak, Kuyubaşı, Kumlubel, Hacıseyit, Ömerağa gibi bir çok mahallenin şehir merkezi ile bağlantısını sağlaması, Muttalip Caddesi – Sivrihisar Caddesi (YILDIZ) Kavşağının tek şeritli olması ve tramvay hattını kesmesi ile 28 adet hatta 67 adet belediye halk otobüsünün bu kavşaktan geçmesi, ayrıca özel araç trafiğinin yoğun olması nedeniyle 12-14 nolu Şarhöyük Minibüs Güzergahlarının Muttalip Caddesinden geçirilmesinin reddine,

2-) Yunusemre Caddesi : İki Eylül caddesinden tramvay hattının geçmesi nedeniyle caddedeki özel araç sayısının artması, söz konusu caddeyi 28 adet hatta 70 adet belediye halk otobüsünün kullanması gerekçesiyle 12-14 nolu Şarhöyük Minibüs Güzergahlarının Yunusemre Caddesinden geçirilmesinin reddine,

3-) Asarcıklı Caddesi : Söz konusu cadde üzerinde yoğun araç trafiği bulunması nedeniyle 12-14 nolu Şarhöyük Minibüs Güzergahlarının Asarcıklı Caddesinden geçirilmesinin reddine,

4-) H.Polatkan Caddesi : Söz konusu caddenin tramvay hattına paralel ve tek yön olması nedeniyle 12-14 nolu Şarhöyük Minibüs Güzergahlarının Hasan Polatkan Caddesinden geçirilmesinin reddine,

5-) Gökmeydan Mahallesi : Dedeefendi Caddesi ve Ulus Caddesinde semt pazarının kurulması, diğer sokakların dar olmaları ve yoğun araç trafiğine uygun olmaması, Ziya Paşa Caddesi, Ulus Caddesi, Faruk Şükrü Caddesi ve Kağıthane Sokaktan 5 adet hatta 12 adet belediye halk otobüsünün geçmesi ve bu güzergahı Emek – Erenköy – Sultandere minibüslerinin (10/24 –15/25–44–57 ve 7 nolu minibüs hatlarında toplam 48 adet araç) kullanılması nedeniyle 12-14 nolu Şarhöyük Minibüs Güzergahlarının Gökmeydan Mahallesinden geçirilmesinin reddine ve;

Minibüs Esnaf Odası Başkanlığının 12-14 nolu Şarhöyük minibüs güzergahlarının mahalle içindeki alternatif ve uzatma talepleri dikkate alınarak, aşağıda belirtildiği şekilde değiştirilmesine 2006/5 sayılı UKOME Genel Kurulunca “oybirliğiyle” karar verilmiştir.

12 - 14 FEVZİÇAKMAK MAHALLESİ – GÜNDOĞDU MAHALLESİ

MAHALLEDEN GİDİŞ

FEVZİÇAKMAK MAHALLESİ, Hatboyu-3 Cad. ile Benzinlik Sok. Köşesi Kalkış, Benzinlik Sok., Cennet Sok., Çiftehane Sok., Yağmur Sok., Aktaşlar Sok., Kenan Sok., Gündoğmuş Sok., Topçular Cad., Yücesan Sok., Yücel Sok., Bülbüller Sok., Radar Sok., Muttalip Cad., Duatepe Sok., Zübeyde Hanım Cad., Kabine Sok., İsmail Gaspıralı Cad., Turanoğlu Sok., Turanbey Sok., Vatan Cad., Porsuk Bulvarı, 19 Mayıs Cad., Mihalgazi Sok., Mihaliççık Cad., Ulutepe Sok., Öge Sok., Alkan Sok., Söğüt Ağacı Sok., Kanal Yolu Sok., ile Fulyalar Sok. köşesi son durak, GÜNDOĞDU MAHALLESİ

MAHALLEYE DÖNÜŞ

GÜNDOĞDU MAHALLESİ, Kanal Yolu sok. ile Fulyalar Sok.köşesi kalkış, Söğüt Ağacı Sok., Topraklı Sok., Mihaliççık Cad., Mihalgazi Sok., 19 Mayıs Cad., Porsuk Bulvarı, Vatan Cad., Turanbey Sok., Turanoğlu Sok., İsmail Gaspıralı Cad., Muttalip Cad., Bahçeseven Sok., Bülbüller Sok., Yücel Sok., Yücesan Sok., Topçular Sok., Gündoğmuş Sok., Kenan Sok., Hat Boyu-3 Cad., ile Benzinlik Sok., köşesi son durak, FEVZİÇAKMAK MAHALLESİ



KARAR 2: Eskişehir Valiliği Emniyet Müdürlüğü'nün park yasağı olan cadde ve sokaklarda, tramvay güzergahında 24:00-06.00, tramvay güzergahı dışında 22:00-06:00 olan mal indirme-bindirme saatlerinin gündüz trafiğin uygun saatlerinde işlerini yapmalarına olanak verecek şekilde düzenlenmesi talebi 2006/5 sayılı UKOME Genel Kurulunda görüşülmüş olup,

Tramvay hattının geçtiği cadde ve sokaklar ile tramvay hattı dışında kalan merkez bölgede trafik akışını daha hızlı, emniyetli ve konforlu bir şekilde sağlayabilmek amacıyla düzenlenen mal indirme-bindirme saatlerinin işleyişi hususunda herhangi bir aksaklık bulunmadığı, aynı zamanda Odunpazarı ve Tepebaşı Belediyelerine de bu konuda herhangi bir şikayet gelmediği anlaşıldığından talebin reddine ve mevcut uygulamanın devamına "oy çokluğu" ile karar verilmiştir.

KARAR 3: Yasin ŞAHİN'in Fatih Caddesi üzerine 2 adet hız kesici set yapılması talebi 2006/5 sayılı UKOME Genel Kurulunda görüşülmüş olup,

Trafik Şube Müdürlüğümüz ekiplerince Sinan Alağaç İlköğretim Okulunun çevresinde yapılan incelemeler neticesinde Fatih Caddesinin 5 metre, Sınırboyu Sokağın ise 10 metre genişliğinde olduğu, araçların Sınırboyu Sokaktan Fatih Caddesine keskin dönüşler yaparak ölümlü kazalara sebebiyet verdikleri anlaşıldığından,

Sınırboyu Sokakla Fatih Caddesinin kesiştiği kavşaktan 10'ar metre geriye olmak üzere 1 adet Sınırboyu Sokağa, 1 adet Fatih Caddesi üzerine, ayrıca otobüs ve dolmuş güzergahları göz önünde bulundurularak 1 adet Seyitali Sokak No:62 önüne ve birer adet de okul giriş kapısının bulunduğu Elbir Sokak 63 ve 73 numara önlerine olmak üzere toplam 5 adet hız kesici set yapılması ile okul geçidi levhaları konulmasına "oybirliğiyle" karar verilmiştir.

KARAR 4: Odunpazarı Belediye Başkanlığına dilekçe veren İstiklal Mahallesi Başarılı Sokak Esnaf ve Sakinlerinin; Başarılı Sokağın araç trafiğine kapatılması talebi 2006/5 sayılı UKOME Genel Kurulunda görüşülmüş olup,

İl Trafik Komisyonunun 22.07.1997 tarih ve 1997/43 sayılı kararı ile Başarılı Sokağın Şair Fuzuli Caddesi ile Metin Sokak arasında kalan kısmı kadar tek yön konumunda olup, 13.10.2004 tarih ve 2004/10 sayılı UKOME Genel Kurulunca söz konusu sokakta park yasağı uygulanmasına karar verilmiştir.

Porsuk Bulvarı araç trafiğine kapalı olduğundan, Porsuk Bulvarına paralel ya da dik olan sokaklara yapılan geçişler Başarılı Sokaktan sağlandığından itfaiye, ambulans, polis gibi acil müdahale araçlarının geçişi engelleneceğinden talebin reddine ancak Adalar Sokağın Porsuk Bulvarı ile Başarılı Sokak arasında kalan kısmında araç parkının önlenmesi için Adalar Sokak No:7 önüne hareketli bariyer konulmasına "oybirliğiyle" karar verilmiştir.

KARAR 5: Odunpazarı Belediye Başkanlığına dilekçe veren Emek Mahallesi Sakinlerinin; Emek Mahallesi Ertaş Caddesi üzerine sinyalizasyon sistemi ile üst geçit yapılması talebi 2006/5 sayılı UKOME Genel Kurulunda görüşülmüş olup,

Trafik Şube Müdürlüğümüz ekiplerince yapılan inceleme neticesinde Ertaş Caddesi üzerinde yoğun araç trafiği bulunduğu, 2.Arabacılar Sokak ile Ertaş Caddesinin kesiştiği kavşakta yapılan araç sayımında, söz konusu kavşağı kullanan araç sayısının *Trafik Hizmetleri Geliştirme Fon Yönetmeliğinin Işıklı trafik işaret cihazlarının tesisi ile ilgili 22.maddesinde* öngörülen sayının üzerinde olduğu anlaşıldığından 2.Arabacılar Sokak ile Ertaş Caddesinin kesiştiği kavşağa sinyalizasyon sistemi kurulmasına "oybirliğiyle" karar verilmiştir.

KARAR 6: Milli Eğitim Müdürlüğü'nün, Ertaş Caddesinin, 71 Evler İlköğretim Okulunun bulunduğu Tarih Sokakla kesişen kısımlarına hız kesici set yapılması ve okul geçidi levhalarının konulması talebi 2006/5 sayılı UKOME Genel Kurulunda görüşülmüş olup,



Ertaş Caddesi üzerinde yoğun araç trafiği bulunduğu, yolun düzgün ve asfalt olmasından dolayı araçların hız yaptığı anlaşıldığından, Ertaş Caddesini kullanan öğrencilerin güvenli olarak okula gidip gelebilmeleri için Ertaş Caddesinin Tarih ve Güneyli Sokakla kesiştiği yerlerden 10'ar metre geriye olmak üzere 2 adet hız kesici set yapılmasına ve okul geçidi levhaları konulmasına "oybirliğiyle" karar verilmiştir.

KARAR 7: Eskişehir Halk Otobüsçüler Odasının taksi dolmuşlarla ilgili düzenleme yapılması talebi 2006/5 sayılı UKOME Genel Kurulunda görüşülmüştür.

Toplantıya katılan Halk Otobüsçüler Oda Başkanı Süleyman ÇÖKEN; taksi dolmuşların mesai saatlerine uymadıklarını, hafta sonu çalışmama, servisten çıkma, özel ve resmi tatillerde çalışmama gibi keyfi davranışlarda bulduklarını ve taşıdıkları yolculara ücret karşılığı herhangi bir belge vermemelerinden dolayı haksız rekabetin oluştuğu gerekçesiyle söz konusu araçlara da validatör takılması şeklindeki taleplerini sözlü olarak da yinelemiş olup,

Söz konusu taleplerin hukuki olarak incelettirilerek, daha sonraki UKOME Toplantılarında görüşülerek neticelendirilmesine "oybirliğiyle" karar verilmiştir.

KARAR 8:Başkalarına ait ticari minibüs ve dolmuş plakalarını devralmak için müracaatta bulunan, tahkikatları tamamlanarak, haklarında gerekli incelemeler yapılan aşağıda isimleri yazılı kişilerin müracaatta buldukları araç için adlarına "Tahsis Belgesi" düzenlenmesi talepleri 2006/5 sayılı UKOME Genel Kurulunda incelenmiş olup,

	ADI SOYADI
1	Naim KARAPINAR (M)
2	Celal KÖKTEN (D)
3	Ümit SÜLÜNGÖZ (T)
4	İsmail Hakkı TURAN (T)

Naim KARAPINAR, Celal KÖKTEN, Ümit SÜLÜNGÖZ ve İsmail Hakkı TURAN'ın durumlarının 86/10553 sayılı Bakanlar Kurulu Kararında belirtilen şartlara uygun olduğunun tespit edilmesi üzerine, müracaatta buldukları araçlar için adlarına "Ticari Araç Tahsis Belgesi" düzenlenmesine "oybirliğiyle" karar verilmiştir.

05.06.2006 TARİH VE 2006/6-1 SAYILI OLAĞAN ÜSTÜ UKOME GENEL KURUL TOPLANTI TUTANAĞI

KARAR 1: Büyükşehir Belediyemiz Fen İşleri Daire Başkanlığı'nın; *Eskişehir Kentsel Gelişim Projesi Bileşen 2 Doğal Afet Zararlarını Azaltma Projesi Sözleşme Paketi No:2* kapsamında Yeşiltepe 1 Araç Köprüsü, Yeşiltepe 2 Araç Köprüsü, Yeşiltepe 3 Araç Köprüsü, Tabakhane Araç Köprüsü, Sümer 1 Araç Köprüsü, Sümer 2 Araç Köprüsü, Ali Fuat Güven Araç Köprüsü, Osmangazi Yaya Köprüsü, Kanlıkavak Yaya Köprüsü, Tülomsaş Yaya Köprüsü, Adalar 1 Yaya Köprüsü, Adalar 2 Yaya Köprüsü, Adalar 3 Yaya Köprüsü, Adalar 4 Yaya Köprüsü, Kurtuluş Yaya Köprüsü, Gökmeydan Yaya Köprüsü, Kentpark Yaya Köprüsü, Yeşiltepe Yaya Köprüsü olmak üzere toplam 18 adet köprü'nün yıkım ve yapım çalışmalarına kademeli olarak başlanacağından, söz konusu köprüleri kullanan yaya ve araçlar için alternatif yol ve trafik düzenlemesi yapılması talepleri 2006/6-1 sayılı Olağanüstü UKOME Genel Kurul Toplantısında görüşülmüş olup;



İlk olarak 07.06.2006 tarihi itibarıyla yıkım ve yapım çalışmalarına başlanacak olan Sümer Mahallesi Maral Sokak üzerindeki taşıt köprüsünü (Sümer 2 Araç Köprüsünü) kullanan araçların Vali Ali Fuat Güven ile Basın Şehitleri Caddelerini kullanmalarına,

Söz konusu köprü üzerinde güzergahları bulunan 9 nolu otobüsler ile 28 nolu minibüslerin köprü üzerinde çalışmalar bitene kadar aşağıda belirtilen güzergahları geçici olarak kullanmalarına,

MİNİBÜS GÜZERGAHI

28 BATIKENT MAHALLESİ – HAVA HASTANESİ

MAHALLEDEN GİDİŞ: BATIKENT MAHALLESİ, Mahalledeki güzergahı aynı olup Çilem Caddesini takiben Basın Şht.leri Cad., Çakmak Cad., Tezcan Sok., Darcan Sok., Çetinay Sok., Çaybaşı Sok., Kemer Sok., Vali Ali Fuat Güven Cad., Atatürk Bulvarı Vişne Evleri önü kavşağından U dönüşü yaparak Ali Fuat Güven Cad., Taşköprü Cad., DSİ Sok., Dar Sok., Yıldız Sok., HAVA HASTANESİ

MAHALLEYE DÖNÜŞ: HAVA HASTANESİ, Yıldız Sok., Taşköprü Cad, Şht Levent Önbaşı Sok., Öğretmenler Cad., Ali Fuat Güven Cad., Atatürk Bulvarı, Kar Sok., Cedide Sokak köşesinden U dönüşü yaparak, Kar Sok., Atatürk Bulvarı, Vali Ali Fuat Güven Cad., Kemer Sok., Çaybaşı Sok., Çetinay Sok., Darcan Sok., Tezcan Sok., Çakmak Cad., Basın Şht.leri Cad., Çilem Caddesini takiben mahalledeki güzergahı aynıdır. BATIKENT MAHALLESİ

OTOBÜS GÜZERGAHI

9 (Siyah) SÜMER MAH.-ODUNPAZARI-OTOGAR

MAHALLEDEN GİDİŞ: SÜMER MAH. Maral Sokak köşesi kalkış, Evliyagil Sok., Yusufeli Sok., Kıymetli Sok., Kar Sok., Atatürk Bulvarı, Vali Ali Fuat Güven Cad., Taşköprü Cad., M.Kemal Atatürk Cad., ODUNPAZARI, Yunus Emre Cad., Ziyapaşa Cad., Sarper Cad., 19 Mayıs Cad., Dede Efendi Cad., Borsa Cad., Kartal Kavşağı, Sivrihisar-2 Cad., Otogar son durak

MAHALLEYE DÖNÜŞ: OTOGAR, Sivrihisar-2 Cad., Kartal Kavşağı, Borsa Cad., Dede Efendi Cad., 19 Mayıs Cad., Sarper Cad., Ziyapaşa Cad., Yunus Emre Cad., ODUNPAZARI M.Kemal Atatürk Cad., Taşköprü Cad., Vali Ali Fuat Güven Cad., Kemer Sok., Çaybaşı Sok., Çetinay Sok., Darcan Sok., Tezcan Sok., Çakmak Cad., Çimenova Sok., Darcan Sok., Çetinay Sok., Çaybaşı Sok., Kemer Cad., Vali Ali Fuat Güven Cad., Aydınlikevler Sok., Maral Sokak köşesi Son durak, SÜMER MAH.

Ayrıca; Eskişehir Kentsel Gelişim Projesi Bileşen 2 Doğal Afet Zararlarını Azaltma Projesi Sözleşme Paketi No:2 kapsamındaki diğer 17 adet köprüünün yıkım ve yapım çalışmaları sırasında uygulanacak alternatif trafik ve yol düzenlemelerinin Büyükşehir Belediyesince yapılarak, yapım öncesinde UKOME Üyelerine bildirilmesi ile kamuoyuna duyurulmasına ve söz konusu köprülerin yapımı tamamlandıktan sonra trafik düzeninin eski haliyle uygulanmasına “oybirliğiyle” karar verilmiştir.

14.06.2006 TARİH VE 2006/6 SAYILI UKOME GENEL KURUL TOPLANTI TUTANAĞI

KARAR 1: A.P.K Daire Başkanlığı'nın; Eskişehir Emniyet Müdürlüğü Trafik Tescil Şube Müdürlüğü'nün mevcut kayıtlarını yeniden incelemeleri neticesinde 13.04.2005 tarih ve 2005/4 sayılı UKOME Kararından önce Eskişehir Merkez ikametgahını Trafik Tescil Şube Müdürlüğüne kayıt ettirdiği anlaşılın 26 S 0331 ile 26 S 0931 plakalı araç sahiplerinin tahdit kapsamına alınarak 1327 olan (S) plakalı araç tahdit sayısının 1329 olarak belirlenmesi talebi 2006/6 sayılı UKOME Genel Kurulunda görüşülmüş olup,



26 S 0931 plakalı 1968 model Mercedes marka otobüsün 12.09.2001 tarihinde Safiye AKTAŞ adına tescil işlemi yapılırken Trafik Tescil Şube Müdürlüğüne verdiği vekaletname ile dilekçesinde Şirintepe Mah.Kamer Sk.No:19 adresi verdiği ancak vekili tarafından tescil formuna İnönü adresi yazıldığı Eskişehir Valiliği Emniyet Müdürlüğü'nün 08.05.2006 tarih ve 8860 sayılı yazılarından ve,

26 S 0331 plakalı araç sahibi Ali Rıza ÇINAR'ın Gazipaşa Mah.Oruçreis Sk.No.11 ESKİŞEHİR adresini bildirdiği, Eskişehir merkezde Gazipaşa Mahallesi olmadığından, oda kayıt belgesine yazılı olan Dağküplü / SARICAKAYA adresinin değerlendirildiği, ancak yapılan incelemede bildirilen adresin Muttallip Beldesine ait olduğunun belirlendiği Eskişehir Valiliği Emniyet Müdürlüğü'nün 24.05.2006 tarih ve 9824 sayılı yazılarından anlaşıldığından, 26 S 0331 ile 26 S 0931 plakalı araç sahiplerinin tahdit kapsamına alınarak 1327 olan (S) plakalı araç tahdit sayısının 1329 olarak belirlenmesine “oybirliğiyle” karar verilmiştir

KARAR 2: A.P.K Daire Başkanlığının; 25.01.2006 tarih ve 2006/1 sayılı UKOME Genel Kurul Kararında belirtilen sürelerle uymadıkları Eskişehir Valiliği Emniyet Müdürlüğü'nün 25.05.2006 tarih ve 3707 sayılı yazılarından anlaşılan 127 adet (S) plakalı aracın, yeniden tescil işlemlerini yaptırana kadar ilk görüldükleri yerde bağlanması talebi 2006/6 sayılı UKOME Genel Kurulunda görüşülmüş olup,

Söz konusu talebin incelenerek, bir sonraki UKOME toplantısında değerlendirilmesine “oybirliğiyle” karar verilmiştir.

KARAR 3: Batıkent Kültür Dayanışma Sosyal Derneği Hicran ÇINAR'ın Batıkent Mahallesi Karacan Sokakta bulunan 15 nolu Sağlık Ocağı önü için park yasağı kararı verilmesi talebi 2006/6 sayılı UKOME Genel Kurulunda görüşülmüş olup,

Trafik Şube Müdürlüğü ekiplerince yapılan inceleme neticesinde Karacan Sokağın 5 metre eninde dar bir sokak olduğu ve yoğun araç trafiği de bulunmadığı anlaşıldığından talebin reddine “oybirliğiyle” karar verilmiştir.

KARAR 4: Verem Savaşı Derneği Başkanlığının; İstiklal Mahallesi Demirciler Sokakta bulunan Verta Tıp Merkezi önüne 3 araçlık sürekli park izni verilmesi talebi 2006/6 sayılı UKOME Genel Kurulunda görüşülmüş olup,

Verem Savaş Derneği'nin Demirciler Sokaktaki cephelerinin 28 metre olması ve söz konusu sokakta tek yön park izni bulunması sebebiyle 13.04.2005 tarih ve 2005/4 sayılı UKOME Genel Kurulunun 3 nolu kararı ile 1 adet ambulans ile 3 adet resmi araç için verilen park izni süresinin 1 yıl daha uzatılmasına “oybirliğiyle” karar verilmiştir.

KARAR 5: Zafer EDEER'in Kırmızıtoprak Mah. Adatuna Sk. 12 ve 14 numaranın birleştiği kısma hız kesici set konulması talebi 2006/6 sayılı UKOME Genel Kurulunda görüşülmüş olup,

Trafik Şube Müdürlüğü ekiplerince yapılan inceleme neticesinde Adatuna Sokağın 95 metre uzunluğunda olduğu, sokak üzerinde bulunan eski ve ahşap evlerin yola çıkıntılı olması sebebiyle eninde daralmalar olduğundan araçların hız yapamayacakları anlaşılmış olup, ayrıca İçişleri Bakanlığının 10.09.1997 tarih ve B.05.1EGM. 0.08.04.01.1343.2146. 4427 sayılı genelgesi doğrultusunda okul harici yer olması sebebiyle hız kesici set konulması talebinin reddine “oybirliğiyle” karar verilmiştir.

KARAR 6: Hasan Polatkan Caddesi Çolpan ve Ümit Apartmanı sakinlerinin; Hasan Polatkan Caddesinin Türbetepe ve Şaltepe Sokak arasında kalan kısmında bulunan hız kesici setlerin kaldırılması talepleri 2006/6 sayılı UKOME Genel Kurulunda görüşülmüş olup,



Söz konusu cadde üzerinde bulunan çift komponentli yol bariyerlerinin, kavşağa yaklaşmakta olan araçların hızlarını azaltmalarını sağlamak üzere yapıldığı anlaşılmış olduğundan talebin reddine “oybirliğiyle” karar verilmiştir.

KARAR 7: İmar İşleri Daire Başkanlığı'nın talebi ile; Eskişehir ili, Merkez, Eskibağlar Mahallesi 161 pafta, 2326 ada, 116 parsel maliklerinin, mevcut Nazım İmar Planında ticaret alanına isabet etmekte olan söz konusu alanın Özel Hastane olarak planlanmasını talep etmeleri sebebiyle hastane alanının yaratacağı yaya ve araç sirkülasyonunun trafik açısından sorun yaratıp yaratmayacağı hususu 2006/6 sayılı UKOME Genel Kurulunda görüşülmüş olup,

Konunun alt komisyon oluşturularak incelenmesine “oybirliğiyle” karar verilmiştir.

KARAR 8: Eskişehir Yunus Emre Devlet Hastanesi Baştabipliğinin; Şair Fuzuli Cad.No:36'da hizmet verecek olan Semt Poliklinik binası önünde hasta ve ambulanslar için 4 araçlık park yeri verilmesi talebi 2006/6 sayılı UKOME Genel Kurulunda görüşülmüş olup,

Şair Fuzuli Caddesi üzerinde yoğun araç trafiği bulunduğu ve söz konusu caddede UKOME Genel Kurulunun 13.10.2004 tarih ve 2004/10 sayılı kararı ile trafik akışını daha hızlı emniyetli ve konforlu bir şekilde sağlayabilmek amacıyla park yasağı uygulandığından talebin reddine “oybirliğiyle” karar verilmiştir.

KARAR 9: Yahya ÇELİK'in; Muttalip Caddesinin köprü ile çevre yolu arasında kalan kısmına hız kesici set yapılması talebi 2006/6 sayılı UKOME Genel Kurulunda görüşülmüş olup,

İçişleri Bakanlığının 10.09.1997 tarih ve B.05.1EGM. 0.08.04.01.1343.2146. 4427 sayılı genelgesi doğrultusunda okul harici yer olması sebebiyle hız kesici set konulması talebinin reddine ve Muttalip Caddesinin köprü ile çevre yolu arasında kalan kısmında Emniyet Müdürlüğü Trafik Denetleme Şube Müdürlüğü ekiplerince denetimlerin sıklaştırılmasına “oybirliğiyle” karar verilmiştir.

KARAR 10: İlimiz Sakarya-1 Caddesi No:28 adresinde faaliyet gösteren TEKFENBANK'ın; arka giriş kapısına park eden araçlar için önlem alınması talebi 2006/6 sayılı UKOME Genel Kurulunda görüşülmüş olup,

14.01.2005 tarih ve 2005/1 sayılı UKOME Genel Kurulunun 6 nolu kararı ile Tekfenbank ve Koçbank'ın otopark girişlerinin bulunduğu Dumrul Sokaktaki 23/A ile 29/A numaraları arasında bulunan kısma park yasağı getirilmiş ve park yasağı levhaları konulmuş olduğundan duba ve zincir konulması talebinin reddine ve söz konusu yerde parklanma olması durumunda Emniyet Müdürlüğü Trafik Denetleme Şube Müdürlüğüne müracaat edilmesine “oybirliğiyle” karar verilmiştir.

KARAR 11: Cumhuriyet Başsavcılığının; Cumhuriyet Bulvarı üzerinde, cezaevi sinyalizasyon kavşağı yanında bulunan üst geçidin kaldırılması talebi 2006/6 sayılı UKOME Genel Kurulunda görüşülmüş olup,

Cumhuriyet Bulvarı Kapalı Cezaevi arsasının bulunduğu yere yapılan yeni Adalet Binasının emniyeti açısından tehlike oluşturabileceği gerekçesiyle üst geçidin bulunduğu yerden kaldırılmasına ve yeni yerinin alt komisyon oluşturularak belirlenmesine “oybirliğiyle” karar verilmiştir.

KARAR 12: PTT Baş Müdürlüğü'nün; posta dağıtım hizmeti verdikleri 13 adet araç için, park yasağı getirilmiş bölgelerde kısa süreli park izni verilmesi talebi 2006/6 sayılı UKOME Genel Kurulunda görüşülmüş olup,

Tramvay hattının geçtiği güzergahlar ile tramvay hattı dışında kalan merkez bölgede trafik akışını daha hızlı emniyetli ve konforlu bir şekilde sağlayabilmek amacıyla 13.10.2004 tarih ve 2004/10 sayılı UKOME Genel Kurul kararında araçların kısa süreli mal indirip-bindirmeleri de dahil, park etmeleri kesinlikle yasaklanan cadde ve sokaklar belirlendiğinden talebin reddine “oybirliğiyle” karar verilmiştir.



KARAR 13: 200-08 nolu (Bilecik-Eskişehir) İl.Sn.-Çifteler (675-01) DYA İl yolunun 10+200 km.sinde yolun sağında, tapunun Eskişehir İli Merkez/2 ilçesi, Yukarı Söğütönü Mahallesi, Toyluk mevkiinde, 25 pafta, 4182 nolu parsel üzerinde kurulu bulunan Muzaffer CETAL'a ait lokanta tesisine giriş-çıkış için "Geçiş Yolu İzin Belgesi" düzenlenmesi talebi 2006/6 sayılı UKOME Genel Kurulunda görüşülmüş olup,

Karayolları Trafik Yönetmeliğinin Belediye Sınırları İçinde Bulunan Karayolu Kenarındaki Yapı ve Tesisler ile ilgili 27.maddesinin (b) bendinde "*Belediyelerce izin verilmesinde, trafiğin güvenliği bakımından bu tesisler hakkındaki Yönetmelikte belirlenen şartların yerine getirilmesini sağlamaları ve ayrıca Karayolları Genel Müdürlüğü'nün yapım ve bakımından sorumlu olduğu karayolu kenarında yapılacak ve açılacak olanların bu yollara bağlantıları için bu Genel Müdürlüğün ilgili bölge müdürlüğünden uygun görüş almaları zorunludur.*"denildiğinden Karayolları Genel Müdürlüğü 4.Bölge Müdürlüğünden görüş istenmiş olup,

Karayolları Genel Müdürlüğü 4.Bölge Müdürlüğü'nün 10.05.2006 tarih ve B091TCK1041000/456-04-15791 sayılı yazılarından ise "10.05.2006 tarihinde Trafik Baş Müh.Yusuf KONMAZ tarafından onaylanan vaziyet planındaki hususlara riayet edilmesi halinde söz konusu yere "Geçiş Yolu Ön İzin Belgesi" verilmesinin uygun görüldüğü anlaşılmıştır.

30.05.2006 tarihinde İmar İşleri Daire Başkanlığı ile Trafik Şube teknik elemanlarınca yerinde yapılan inceleme neticesinde giriş ve çıkışların vaziyet planına uygun olarak yapıldığının görüldüğü ve tanzim olunan tutanağın müştereken imza altına alındığının anlaşılması üzerine talep edilen yer için "Geçiş Yolu Ön İzin Belgesi" düzenlenmesine "oybirliğiyle" karar verilmiştir.

KARAR 14: Mesut KÜÇÜK'ün Uluzaffer Caddesinin kamyon trafiğine kapatılması talebi 2006/6 sayılı UKOME Genel Kurulunda görüşülmüş olup,

Konunun alt komisyon oluşturularak incelenmesine "oybirliğiyle" karar verilmiştir.

KARAR 15: A.P.K Daire Başkanlığının; kamyonların; Sultandere Köyü, Selami Vardar Bulvarı batısında, tapunun Sultandere mevkii, 1 pafta 2133-234-243-244-245-246-253-254-257-299-300-2665 parsellerde oluşturulan Kamyon Otoparkını kullanmaları hususunun karara bağlanması talebi 2006/6 sayılı UKOME Genel Kurulunda görüşülmüş olup,

Şehrimizde yoğun olarak hissedilen kamyon park problemini çözebilmek, bu meslek grubunu imar planında kamyon otoparkı olarak ayrılan alanda toplayabilmek amacıyla Eskişehir Büyükşehir Belediyesi ile S.S Taşıyıcılar Kooperatifi arasında 05.12.2001 tarihinde imzalanan protokolde Büyükşehir Belediyesinin üzerine düşen hususları yerine getirdiği, ancak kamyonların kent içerisinde ve mevcut otopark olarak düzenlenen alan etrafında Ankara yoluna taşacak şekilde gelişigüzel parklandıkları , trafiği engelledikleri ve görüntü kirliliğine neden oldukları anlaşıldığından,

Yukarıda sayılan gerekçeler doğrultusunda kamyonların; Sultandere Köyü, Selami Vardar Bulvarı batısında, tapunun Sultandere mevkii, 1 pafta 2133-234-243-244-245-246-253-254-257-299-300-2665 parsellerde oluşturulan Kamyon Otoparkını kullanmalarına, Selami Vardar Bulvarı üzerinde kamyonlar için park yasağı kararı uygulanarak, levhaların konulmasına ve denetimlerin sıklaştırılmasına "oybirliğiyle" karar verilmiştir.

KARAR 16: Başkalarına ait ticari taksi, minibüs, dolmuş ve servis plakalarını devralmak için müracaatta bulunan, tahkikatları tamamlanarak, haklarında gerekli incelemeler yapılan aşağıda isimleri yazılı kişilerin müracaatta buldukları araç için adlarına "Tahsis Belgesi" düzenlenmesi talepleri 2006/6 sayılı UKOME Genel Kurulunda incelenmiş olup,

Aşağıda isimleri belirtilen şahıs ve şirketlere ait 50 adet dosyanın incelenmesi neticesinde 86/10553 sayılı Bakanlar Kurulu Kararında belirtilen şartlara uygun oldukları anlaşıldığından



ESKİŞEHİR BÜYÜKŞEHİR BELEDİYESİ
2006 YILI FAALİYET RAPORU

müracaatta buldukları araçlar için adlarına “Ticari Araç Tahsis Belgesi” düzenlenmesine oybirliğiyle karar verilmiştir.

	ADI SOYADI
1	AYŞE YAYLA (T)
2	ALİ ERDOĞAN (M)
3	SADETTİN AKSU (M)
4	MİRZALİ ATAMAN (S)
5	NİHAT HATİPOĞLU (S)
6	CENGİZ ÇELİKER (S)
7	İSMAİL DEMİR (S)
8	KAMİL KILIÇ (S)
9	HAKKI İSMAİL YILDIRIM (S)
10	İBRAHİM ÖREN (S)
11	İLHAN TUTKUN (S)
12	MEHMET ERDEN (S)
13	YAŞAR KARAKUZU (S)
14	SÜLEYMAN TÜZÜN (S)
15	SABİT DÖNMEZ (S)
16	FAHRETTİN IŞIK (S)
17	FERHAT ŞAHİNALP (S)
18	REŞAT ŞAHİN (S)
19	YÜKSEL TAŞCAN (S)
20	ONUR EŞME (S)
21	NURİ YALMAN (S)
22	CAFER FEDAİ ÖZ (S)
23	FAHRETTİN ÖKMEN (S)
24	HÜLYA YILMAZ (S)
25	MEHMET ÇALTI (S)
26	YUSUF CENGİZ (S)
27	ERCAN ÖZDEMİR (S)
28	REŞAT ÖZTÜRK (S)
29	ATILLA EMRE AKTARAN (S)
30	EMRE DELİOĞLU (S)
31	HÜSNİYE KARATAŞ (T)
32	BERKANT TAŞIMACILIK TUR.PET.SAN.TİC.LTD.ŞTİ. (S)
33	TEKKURT TURİZM TİC.SAN.LTD.ŞTİ (S)
34	ÖZONUR NAK.TUR.OTOM.LTD.ŞTİ. (S)
35	BOSTANOĞLU TURİZM TİC.VE SAN.LTD.ŞTİ. (S)
36	ALTAŞLAR ELEK.TUR.SAN.VE TİC.LTD.ŞTİ. (S)
37	TELEKOĞULLARI KIRT.TEKS.NAK.SAN.TİC.LTD.ŞTİ. (S)
38	MEHMET ERİK (S)
39	İRFAN ÖZTÜRK (S)
40	AHMET YAVUZ (S)
41	COŞKUN YILDIZ (S)
42	MEHMET KÜÇÜK (S)
43	HÜSEYİN YURT (S)
44	TURGUT ABAKHAN (S)
45	ZEKİ ÖZBEK (S)
46	CEMİL NUREL (S)
47	ADEM ORHAN (S)
48	GÖKSAN OTOM.SAN.TİC.LTD.ŞTİ. (S)
49	OZAN ORAK (S)
50	İZGÜ OTOMOTİV LTD.ŞTİ.(S)



12.07.2006 TARİH VE 2006/7 SAYILI UKOME GENEL KURUL TOPLANTI TUTANAĞI

KARAR 1: Tepebaşı Belediye Başkan Yardımcısı Ahmet SÜZER'in "07.07.2006 tarihli Olağanüstü UKOME Genel Kurulunda minibüs güzergahlarının kaydırılması ve yerine Halk Otobüsü ve Esulaş araçlarının güzergahlara sokulması konusunda alınan kararların tekrar oylamaya alınması" ile ilgili sunduğu gündem dışı teklifin görüşülmesi hususunda yapılan oylama sonucunda, teklif edilen konunun gündeme alınmasının reddine "oy çokluğu" ile karar verilmiştir.

Konunun gündeme alınması için RED Oy'u kullananlar : Erdin EROL, Vedat IŞIKDEMİR, Gürsel GÜLERŞEN, Güler KAYA, Şenol ERTAN, Kadir AKYURT, Fahrettin ÇEÇGEL, Recep KAÇAN

Konunun gündeme alınması için KABUL Oy'u kullananlar : Murat AYDIN, Mehmet YILMAZ, Özden ŞENOVA, Saffet ÇELEN, Ahmet SÜZER

Konunun gündeme alınması için ÇEKİMSER Oy kullananlar : Nazım ÇAKIR

KARAR 2: İstiklal Mah.Santral Sk.No:1'de bulunan İşçi Partisi Eskişehir İl Örgütünün; bina giriş kapıları önünde 2 araçlık park yeri verilerek, araçların Sağlık Müdürlüğü önünden Şair Fuzuli Caddesine çıkabilmeleri talebi 2006/7 sayılı UKOME Genel Kurulunda görüşülmüş olup,

İstiklal Mahallesinde bulunan Santral Sokağın Porsuk Bulvarı istikametine doğru tek yönlü ve dar bir sokak konumunda olduğu, Sağlık Müdürlüğünün bulunduğu Porsuk Bulvarının Şair Fuzuli Caddesi ile İki Eylül Caddesi arasında kalan kısmı ile İki Eylül Caddesinin Reşadiye Caddesi ile Göksu Kavşağı arasındaki kısmı 01.12.2004 tarih ve 2004/12-1 sayılı UKOME Genel Kurul Kararıyla araç trafiğine kapatılarak, yaya yolu olarak belirlendiğinden talebin reddine "oybirliğiyle" karar verilmiştir.

KARAR 3: Eskişehir Şoförler ve Otomobilciler Odasının; Arı Taksi Durağına Arifiye Mahallesi Tayfun Sokağın İki Eylül Caddesi ile kesiştiği yerde tek araçlık geçici bekleme yeri verilmesi talebi Eskişehir Şoförler ve Otomobilciler Odası Başkanı Suat ER'in de katılımıyla 2006/7 sayılı UKOME Genel Kurulunda görüşülmüş olup,

Arifiye Mahallesi Tayfun Sokak İki Eylül Caddesi istikametine doğru tek yönlü ve dar bir sokak konumunda olup, ayrıca Estram güzergahı ile kesiştiğinden talebin reddine "oybirliğiyle" karar verilmiştir.

KARAR 4: İl Kültür ve Turizm Müdürlüğü'nün; İl Halk Kütüphanesinin M.Kemal Atatürk Caddesi üzerinde bulunan otopark alanına giriş-çıkış için izin verilmesi talebi 2006/7 sayılı UKOME Genel Kurulunda görüşülmüş olup,

Yoğun araç trafiği bulunan M.Kemal Atatürk Caddesi üzerinde bulunan İl Halk Kütüphanesine ait otopark girişi ile tramvay hattının geçtiği sinyalizasyon kavşak arasındaki mesafenin 20 metre civarında olduğu, bu mesafenin Karayolu Kenarında Yapılacak ve Açılacak Tesisler Hakkındaki Yönetmeliğin 37.maddesinde belirtilen değerleri karşılamadığı, ayrıca 14.12.2005 tarih ve 2005/12 sayılı UKOME Genel Kurulunun 1 nolu kararı ile "Trafik akışını daha hızlı, emniyetli ve konforlu bir şekilde sağlayabilmek amacıyla Büyükşehir Belediyesince yapılan düzenlemeler çerçevesinde trafik düzeni ve güvenliğini iyileştirmeye yönelik sınırlayıcı tedbirlerin alınması ihtiyacı olduğundan, 08.12.2004 tarih ve 2004/12 sayılı UKOME Genel Kurulunun 5 nolu kararında sayılan "Binalara taşıt otoparkı yapılmayacak güzergahlar" üzerinde mevcut bulunan otoparklara yapılan araç giriş-çıkışının trafiği aksattığının Büyükşehir Belediyesince tespit edilmesi halinde kullanıma kapatılmasına karar verildiğinden talebin reddine "oybirliğiyle" karar verilmiştir.



KARAR 5: Yenidoğan Mahalle Muhtarı Yakup UĞURLU'nun 1.Dökümcüler Sokak K Blok önüne hız kesici set yapılması talebi 2006/7 sayılı UKOME Genel Kurulunda görüşülmüş olup,

Söz konusu sokakta yapılan gözlemler neticesinde Ekinözü Sokak üzerinde bulunan Yunusemre Lisesi ve Yunusemre İlköğretim Okulu öğrencilerinin yoğun olarak 1.Dökümcüler Sokağı kullandıkları anlaşıldığından, 1.Dökümcüler Sokak K Blok önüne bir adet standartlara uygun hız kesici set yapılmasına "oybirliğiyle" karar verilmiştir.

KARAR 6: Fevzi Çakmak Mahalle Muhtarı Ayşe ÇIRAKLI'nın Nato, Yücesan ve Topçular Sokaklarına hız kesici set konulması talebi 2006/7 sayılı UKOME Genel Kurulunda görüşülmüş olup,

Söz konusu sokaklarda yapılan gözlemler neticesinde Nato Sokak No:12'de Cemalettin Sarar İlköğretim Okulunun bulunmasına rağmen trafik yoğunluğunun yok denecek kadar az olduğu, ayrıca okul etrafında boş arsaların bulunduğu, Yücesan ve Topçular Sokaklarında ise yoğun araç trafiği bulunmamasına rağmen söz konusu sokakları kullanan araçların hız yaptığı tespit edildiğinden, Nato, Yücesan ve Topçular Sokaklarına hız kesici set konulmasının reddine ve Yücesan ile Topçular Sokaklarının uygun yerlerine hız tahdit levhaları konulmasına "oybirliğiyle" karar verilmiştir.

KARAR 7: Odunpazarı Belediye Başkanlığı'nın; Değirmen Sokağın Asarcıklı Caddesi ile Köprübaşı Caddesi arasında kalan kısmında zemin iyileştirme çalışmaları yapılacağından, bu bölgenin trafiğe kapatılması talebi 2006/7 sayılı UKOME Genel Kurulunda görüşülmüş olup,

Değirmen Sokağın Asarcıklı Caddesi ile Köprübaşı Caddesi arasında kalan kısmında trafik ve emniyet tedbirlerinin Odunpazarı Belediyesi tarafından alınmak üzere zemin iyileştirme çalışmaları bitene kadar, geçici olarak araç trafiğine kapatılmasına "oybirliğiyle" karar verilmiştir.

KARAR 8: Güçlü İnşaat ve Petrol Ürünleri San.Tic.A.Ş.'nin; İlimiz Ömerağa Mah. Mutalıp Cad., tapunun 21N4DC pafta, 3132 ada ve 1 nolu parsel üzerinde 1414 m²'lik alan üzerinde Akaryakıt ve LPG istasyonu inşaatına başlayacaklarından "Geçiş Yolu Ön İzin Belgesi" verilmesi talebi 2006/7 sayılı UKOME Genel Kurulunda görüşülmüş olup,

Konunun alt komisyon oluşturularak incelenmesine "oybirliğiyle" karar verilmiştir.

KARAR 9: Mustafa TEPEOĞLU'nun; 71 Evler Mahallesi No:308 adres ve tapunun 1903D pafta, 9700 ada, 20 parsel üzerinde bulunan 4592 m²'lik alan üzerinde inşaatı tamamlanan Akaryakıt İstasyonu için "Geçiş Yolu İzin Belgesi" düzenlenmesi ile ayrıca söz konusu alanda Akaryakıt İstasyonuna ilave olarak LPG Tesisi inşaatına başlanacağından LPG Tesisi için "Geçiş Yolu Öz İzin Belgesi" verilmesi talebi 2006/7 sayılı UKOME Genel Kurulunda görüşülmüş olup,

Konunun alt komisyon oluşturularak incelenmesine "oybirliğiyle" karar verilmiştir.

KARAR 10: Hasan Hüseyin AKCAN'ın İlimiz Sakintepe Sakarya Yolu No:40/1 MUTTALİP adresi ve tapunun İ25A16A4D pafta, 500 ada ve 2 nolu parseli üzerinde faal durumda bulunan Akaryakıt İstasyonuna ilave olarak LPG Tesisi inşaatına başlanacağından "Geçiş Yolu Ön İzin Belgesi" verilmesi talebi 2006/7 sayılı UKOME Genel Kurulunda görüşülmüş olup,

Konunun alt komisyon oluşturularak incelenmesine "oybirliğiyle" karar verilmiştir.

KARAR 11: 14.06.2006 tarih ve 2006/6 sayılı UKOME Genel Kurulunun 7 nolu kararı ile alt komisyona havale edilen İmar İşleri Daire Başkanlığı'nın; Eskişehir ili, Merkez, Eskibağlar Mahallesi 161 pafta, 2326 ada, 116 parsel maliklerinin, mevcut Nazım İmar Planında ticaret alanına isabet etmekte olan söz konusu alanın Özel Hastane olarak planlanmasını talep etmeleri sebebiyle hastane alanının yaratacağı yaya ve araç sirkülasyonunun trafik açısından sorun yaratıp yaratmayacağı hususu 2006/7 sayılı UKOME Genel Kurulunda görüşülmüş olup, aşağıda belirtilen alt komisyon



raporunun aynen kabul edilerek İmar İşleri Daire Başkanlığına bildirilmesine “oybirliğiyle” karar verilmiştir.

ALT KOMİSYON RAPORU : “Söz konusu yer Eskibağlar Mahallesi İsmet İnönü-1 Caddesi ile Hacı Hüsnü Sokak köşesine isabet etmektedir.Yapılacak hastaneye hasta getirecek araçlar için kendi mülkiyetleri içinde park yeri yapılırsa dahi, yoğun trafiği olan İsmet İnönü-1 Caddesine giriş ve çıkışlarda kazalara sebebiyet verebilecekleri nedeniyle trafik açısından uygun görülmemiştir.

KARAR 12: 14.06.2006 tarih ve 2006/6 sayılı UKOME Genel Kurulunun 11 nolu kararı ile kaldırılmasına ve yeni yerinin alt komisyonca belirlenmesine karar verilen Cumhuriyet Bulvarı Kapalı Cezaevi arsasının bulunduğu yerdeki üst geçidin yeni yerinin belirlenmesi hususu 2006/7 sayılı UKOME Genel Kurulunca görüşülmüş olup, konunun aşağıda belirtilen alt komisyon raporu doğrultusunda aynen kabulüne “oybirliğiyle” karar verilmiştir.

ALT KOMİSYON RAPORU : Söz konusu üst geçidin yeni konumunun Odunpazarı Belediyesinin hazırlayacağı ayrıntılı bir rapor doğrultusunda değerlendirilmesi alt komisyonumuzca uygun görülmüştür.

KARAR 13: 14.06.2006 tarih ve 2006/6 sayılı UKOME Genel Kurulunun 14 nolu kararı ile alt komisyona havale edilen, Mesut KÜÇÜK’ün Uluzafar Caddesinin kamyon trafiğine kapatılması talebi 2006/7 sayılı UKOME Genel Kurulunca görüşülmüş olup, aşağıda belirtilen alt komisyon raporunun aynen kabul edilerek, gerekli trafik işaret levhaların konulmasına “oybirliğiyle” karar verilmiştir.

ALT KOMİSYON RAPORU : Söz konusu toprak kamyonlarının mahalle içlerine girmeden yerleşim alanı dışında kalan bölgelerden gidebilmesi için Muttalip Belediyesi tarafından imar planlarının yapılıp, yolları belli olduktan sonra asfaltlanması sürecinin uzun ve maliyetli olduğu tespit edilmiştir. Ancak Uluzafar Caddesi yerleşim alanı içinde olup nüfus yoğunluğu oldukça fazla olduğundan güzergaha alternatif olarak Eğitimciler Caddesinin Çevre yolu ile Sütlüce Mahallesi Uluzafar Caddesinin başına kadar olan kısmına sağlı sollu park yasağı getirilip, Uluzafar Caddesinin girişine de “ KAMYON GİREMEZ “ levhasının konularak kamyonların Eğitimciler Caddesinden çevre yoluna çıkmaları uygun görülmüştür.

KARAR 14: Eskişehir Şoförler ve Otomobilciler Odasının; Çankaya Mahallesi Muhtarlığının isteği ile Mini Taksi Durağına ait 5 aracın dönüşümlü olarak Çankaya Mahallesinde ek durak yeri oluşturmaları talebi Eskişehir Şoförler ve Otomobilciler Odası Başkanı Suat ER’in de katılımıyla 2006/7 sayılı UKOME Genel Kurulunda görüşülmüş olup,

14.02.2002 tarih ve 2002/15 sayılı İl Trafik Komisyon Kararının iptal edilerek, Mini Taksi Durağının; Çankaya Mahallesi Çankaya Caddesi Muhtarlık binası önünde Büyükşehir Belediyesince uygun görülecek yerde 10.2005 tarih ve 2005/10-1 sayılı UKOME Genel Kurul Kararı doğrultusunda Büyükşehir Belediyesinin Eskişehir’e has ve tek tip olarak dizayn ve imal ettirdiği patentli, kapalı (kiosk tipi) durak yazıhanelerini, araç sayılarına uygun olarak, kendi imkanları ile yaptırmak suretiyle ek durak yeri oluşturmalarına ve oluşturulan durakta Mini Taksi Durağına ait 5 aracın dönüşümlü olarak sürekli hizmet vermesine 2006/7 sayılı UKOME Genel Kurulunca “oybirliğiyle” karar verilmiştir.

KARAR 15: Başkalarına ait ticari taksi, dolmuş ve servis plakalarını devralmak için müracaatta bulunan, tahkikatları tamamlanarak, haklarında gerekli incelemeler yapılan aşağıda isimleri yazılı kişilerin müracaatta buldukları araçlar için adlarına “Ticari Araç Tahsis Belgesi” düzenlenmesi talepleri 2006/7 sayılı UKOME Genel Kurulunda incelenmiş olup,

Aşağıda isimleri belirtilen şahıs ve şirketlere ait 30 adet dosyanın incelenmesi neticesinde 86/10553 sayılı Bakanlar Kurulu Kararında belirtilen şartlara uygun oldukları anlaşıldığından



müracaatta buldukları araçlar için adlarına “Ticari Araç Tahsis Belgesi” düzenlenmesine oybirliğiyle karar verilmiştir.

	ADI SOYADI
1	TEVFİK ÜRENCİK (T)
2	İBRAHİM KARATEPE (T)
3	MURAT BANDIRMA (D)
4	YAVUZ TETİK (S)
5	SARILAR OTOM.İNŞ.NAK.TİC.VE SAN.LTD.ŞTİ. (S)
6	YUNUSEMRE PETROL TİC.VE NAK.LTD.ŞTİ. (S)
7	SAMET TAŞ.TUR.VE GİD.SAN.TİC.LTDİ.ŞTİ. (S)
8	BARIŞ ÇAKIR (S)
9	MURAT ÖZKAN (S)
10	YUSUF MAKASCI (S)
11	HULUSİ AKTARMAÇ (S)
12	GÖKALPLER NAK.TEKS.GIDA VE OTOM.SAN.TİC.LTD.ŞTİ.
13	BERİL JEOLJİ MÜH.HİZM.OTOM. YEDEK PARÇ.TİC.LTD.ŞTİ.
14	KADİR KURT (S)
15	HÜSEYİN YILMAZ (S)
16	İBRAHİM AKKURT (S)
17	CAFER CEYHUN BAĞLAYAN (S)
18	AHMET COŞGUN (S)
19	FUAT TEMİRCAN (S)
20	ÖZBERKAY OTOBÜS İŞL.LTD.ŞTİ. (S)
21	SİNAN YILDIZ (S)
22	TAHSİN TUNCER (S)
23	BAHATTİN KAMAŞIK (S)
24	MEHMET SONER ŞİMŞEK (S)
25	HALİL DURUL (S)
26	KADİR EFE (S)
27	ALİ DALGALI (T)
28	HAS NAK.TUR.LTD.ŞTİ. (S)
29	ÇEKİN SEY.NAK.VE İNŞ.TİC.LTD.ŞTİ. (S)
30	DAĞHAN TAŞIMACILIK TİC.LTD.ŞTİ. (S)

09.08.2006 TARİH VE 2006/8 SAYILI UKOME GENEL KURUL TOPLANTI TUTANAĞI

KARAR 1: Anadolu Üniversitesi Rektörlüğünün; Çevre yolu üzerinde bulunan Yunus Emre Kampüsü giriş kapısının Bursa istikametine doğru 130 metrelik mesafesinde karşılıklı olarak cep açılması ve söz konusu ceplerde toplu taşıma araçları için durak yeri oluşturulması talebi 2006/8 sayılı UKOME Genel Kurulunca görüşülmüş olup,

Karayolları Genel Müdürlüğü 4.Bölge Müdürlüğü 23.06.2006 tarih ve 20195 sayılı yazıları ile “Her türlü yapım masrafının Büyükşehir Belediyesince veya Anadolu Üniversitesince karşılanması, durak yerlerinin karşısına gelen orta refüjün yayaların karşıdan karşıya geçmesini önleyecek şekilde tel kafes veya bariyerle kapatılması, yapım çalışması boyunca gerekli güvenlik ve emniyet tedbirlerinin Belediyece alınması halinde durak yerlerinin açılması uygun görülmüştür” şeklinde görüş bildirmişler ise de;



İl Trafik Komisyonununun 20.09.2001 tarih ve 2001/74 sayılı kararında da belirtildiği gibi şehirler arası otobüslerin ve şehir içi toplu taşımacılık yapan araçların çevre yolunda yapılan durak ve cepler nedeniyle otogara girmekten kaçarak yolcu indirip bindirdikleri, bu suretle hem kazalara yol açtıkları hem de şehirlerarası otogara girip çıkma kurallarına aykırı hareket ettikleri, bu nedenle şehir içi toplu taşıma araç duraklarının çevre yoluna çıkış yollarında kavşaklardan önceye alındığı,

Anadolu Üniversitesi önünde ve çevre yolunda olan üst geçidin yanındaki cep ve durağın ise önceden yapıldığı, aynı şekilde tehlike ve sakınca yarattığı için Üniversite Caddesine alındığı, mevcut durak halen kaldırılmadığından tehlike ve diğer sakinlerin devam ettiği ve bu durağın bir an önce kaldırılması gerektiği anlaşılmış olup,

Anadolu Üniversitesinin isteği olan yeni durak düzenlemesi hem çevre yolu güvenliğine hem de şehirler arası otobüslerin otogar dışı kaçak olarak yolcu indirme-bindirme kuralına aykırı olduğundan Anadolu Üniversitesinin talebinin reddine ve Yunus Emre Kampüsü giriş kapısının Bursa istikametine doğru sağ tarafında bulunan mevcut cebin kaldırılmasına,

Ayrıca Üniversitenin isteği öğrencilerin merdivenli üst geçidi kullanmamalarından kaynaklandığından, bu sorunun çözümünün çevre yolu üzerinde iniş-biniş sağlayacak durak yaparak değil, merdivensiz, alçak eğimli ve yürüme rahatlığı olan bir üst geçidin Belediyece yapılarak sağlanmasına, mevcut merdivenli üst geçidin de şehrin gerekli görülecek bir başka yerine basamak sayısı az ya da rampalı hale getirilerek kurulmasına ve bu konuda Üniversite ile Büyükşehir Belediyesinin işbirliği ve yardımlaşma yapması yönünde tavsiye kararı alınmasına,

“OY ÇOKLUĞU” ile karar verilmiştir.

Talep için RED Oy’u kullananlar : Canan DEMİR, Erkan BAKKAL, T.Gürsel GÜLERŞEN, Şenol ERTAN, Kadir AKYURT, Fahrettin ÇEÇGEL, Recep KAÇAN, Garip YILDIRIM, Süleyman EKŞİ, Cemil GENÇ

Talep için KABUL Oy’u kullananlar : Vedat IŞIKDEMİR, Bahadır CAN, İzzet EREN, Özden ŞENOVA, Halil UMUR

KARAR 2: Eskişehir Spor Kulübünün; Tepebaşı Belediyesinin sorumluluğunda bulunan ve Yunus Emre Devlet Hastanesi yan tarafında Fevzi Çakmak Caddesi üzerinde Kulüpleri tarafından işletilen otoparkın etrafına, trafik sıkışıklığı meydana gelmesi nedeniyle park yasağı getirilmesi talebi 2006/8 sayılı UKOME Genel Kurulunca görüşülmüş olup,

Fevzi Çakmak Caddesi üzerinde, Tepebaşı Belediyesinin sorumluluğunda bulunan ve 1/1000 ölçekli uygulama imar planında park ve rekreasyon olarak görülen alanda bulunan otoparkın 40-50 araç kapasiteli olduğu, hastane ziyaret günleri ile muayene saatlerinde otopark kapasitesinin 3-4 katı kadar araç sahibinin hastane çevresine araçlarını park ettikleri anlaşılmış olup, Fevzi Çakmak Caddesi üzerinde park yasağı kararı alınması ile parklanma diğer cadde veya sokaklara kayacağından, alınacak park yasağı kararının çözüm teşkil etmeyeceği anlaşıldığından talebin reddine ve ayrıca hastane alanında yapı olmayan çok geniş bir alan mevcut olduğundan, hastane ihtiyacına yeterli yeni bir otoparkın daha hastane alanı içerisinde yapılmasının uygun ve yerinde olacağı şeklinde görüş bildirilmesine “oybirliğiyle” karar verilmiştir.

KARAR 3: Tepebaşı Belediye Başkanlığı’nın; Kumlube Mah. Toplum Sokak Sakinlerinin dilekçesi doğrultusunda Toplum Sokağa hız kesici set yapılması talebi 2006/8 sayılı UKOME Genel Kurulunca görüşülmüş olup,

Söz konusu sokakta yapılan inceleme neticesinde yoğun araç trafiği bulunmadığı görülmekle birlikte, araçların hız yaptıkları anlaşılmış olup, sokak üzerinde Prof.Dr.Orhan OĞUZ Lisesi



bulduğundan, Toplum Sokak Lise giriş kapısı No:34 önüne 1 adet hız kesici set yapılmasına “oybirliğiyle” karar verilmiştir.

KARAR 4: Şoförler ve Otomobilciler Odasının; İhsaniye Mahallesi Ferahiye Caddesi üzerinde bulunan Yıldız Taksi Durağına M.Kemal Paşa Mah. Kubilay Sokak üzerinde 1 araçlık ek durak yeri verilmesi talebi Şoförler ve Otomobilciler Odası Başkanı Suat ER’in de katılımıyla 2006/8 sayılı UKOME Genel Kurulunda görüşülmüş olup,

12.04.2006 tarih ve 2006/4 sayılı UKOME Genel Kurul Kararı ile Kubilay Sokakta bulunan Murat Taksi Durağına ait ek durak yeri iptal edilmiş olduğundan, Yıldız Taksi Durağına ait 1 adet aracın dönüşümlü olarak yönü Muttalıp Caddesine bakacak şekilde ve Muttalıp Caddesine çıkmaması koşuluyla Kubilay Sokakta ek durak yeri oluşturmasına “oybirliğiyle” karar verilmiştir.

KARAR 5: Şoförler ve Otomobilciler Odasının; Devlet Hastanesi önünde bulunan Şehit Serkan ÖZAYDIN Sokak üzerinde faaliyet gösteren Es Taksi Durağına, Huzur Mahallesi Uçaklar Sokakta 2 araçlık ek durak yeri verilmesi talebi, Şoförler ve Otomobilciler Odası Başkanı Suat ER’in isteği doğrultusunda gündemden çıkarılmıştır

KARAR 6: Soyiç Otelcilik ve Turizm A.Ş.’nin Deliklitaş Mah.Kaptan Sokakta bulunan “Taşıt Giremez” levhasının kaldırılması talebi 2006/8 sayılı UKOME Genel Kurulunda görüşülmüş olup;

Deliklitaş Mahallesi Asarcıklı Caddesinin Yunus Emre Caddesi ile Hamamyolu Caddesi arasında kalan kısmı 2005/11 sayılı UKOME Genel kurulunun 6 nolu kararı ile yaya bölgesi haline getirilerek, Kaptan, Kafadar ve Avar Sokaklarına girişler Asarcıklı Caddesi başından sabit bariyerlerle kapatılarak, adı geçen sokaklar çıkmaz sokak konumuna dönüştüğünden,

Söz konusu sokaklardaki ev ve işyerlerinde bina altlarında bulunan kendilerine ait otoparkların kullanılabilmesi için Kaptan, Kafadar ve Avar Sokaklarında bulunan “Taşıt Giremez” ve “Tek Yön” levhalarının kaldırılarak, sokakların Asarcıklı Caddesinden girişine “Çıkmaz Sokak” ve “Duraklamak ve Park Etmek Yasaktır” levhalarının konulmasına “oybirliğiyle” karar verilmiştir.

KARAR 7: İsmail Hakkı SAYAN’ın; Yenibağlar Mah.Eti Cad.No:4-6-8 numara önlerine park yasağı getirilmesi talebi 2006/8 sayılı UKOME Genel Kurulunda görüşülmüş olup;

Talebin alt komisyona havalesine “oybirliğiyle” karar verilmiştir.

KARAR 8: Ulaşım Daire Başkanlığı’nın; İki Eylül Caddesinin Süleyman Çakır Caddesi ile Reşadiye Caddesi arasında kalan kısmına ağır tonajlı araçların (kamyon, otobüs vb.) girişinin yasaklanması talebi 2006/8 sayılı UKOME Genel Kurulunda görüşülmüş olup;

1993 tarih ve 1993/5 sayılı İl Trafik Komisyonu kararı ile ağır tonajlı araçların giremeyeceği caddeler ile bu caddelerde uygulanacak mal indirme-bindirme saatleri belirlenmiş ise de; 13.10.2004 tarih, 2004/10 sayılı ve 22.12.2004 tarih, 2004/12-2 sayılı UKOME Kararları ile de tramvay güzergahında 24.00-06.00, tramvay güzergahı dışında park yasağı olan cadde ve sokaklardaki işyerlerine ve meskenlere mal taşıyan özel araçlar ile ticari araçlar v.b. mal indirme-bindirme saatleri ise 22.00 ile 06.00 arasında belirlenmiş olduğundan, İl Trafik Komisyon Kararları ile belirlenen ağır tonajlı araçların giremeyeceği caddeleri kullanacak araç sahiplerinin yukarıda belirtilen saatlere uymaları gerekmekte olup, bu konuda gerekli önlemlerin alınmasına,

Ayrıca İki Eylül Caddesinin Süleyman Çakır Caddesi ile Reşadiye Caddesi arasında kalan kısmına istiap haddi 5 ton’dan ağır komyonlar ile otobüs girişinin yasaklanmasına (01.12.2004 tarih ve 2004/12-1 sayılı UKOME Genel Kurulunda belirlenen trafik kazası, hafif raylı sistemde olabilecek teknik arıza ve aksaklıklar, deprem, yangın v.b. olağanüstü durumlarda kullanılacak acil eylem planı haricinde) ve gerekli trafik levhalarının konulmasına “oybirliğiyle” karar verilmiştir



KARAR 9: 12.07.2006 tarih ve 2006/7 sayılı UKOME Genel Kurulunun 8 nolu kararına istinaden Güçlü İnşaat ve Petrol Ürünleri San.Tic.A.Ş.'nin; İlimiz Ömerağa Mah. Mutalip Cad., tapunun 21N4DC pafta, 3132 ada ve 1 nolu parsel üzerinde 1414 m²'lik alan üzerinde Akaryakıt ve LPG istasyonu inşaatına başlayacaklarından "Geçiş Yolu Ön İzin Belgesi" verilmesi talebi alt komisyon raporu doğrultusunda 2006/8 sayılı UKOME Genel Kurulunda görüşülmüştür.

ALT KOMİSYON RAPORU : Söz konusu alanın 1/1000'lik ve 1/5000'lik İmar Planlarına Akaryakıt ve LPG İkmal İstasyonu olarak işlendiği görülmüş olup, Mima Mimarlık tarafından hazırlanan ve 04.08.2006 tarihinde Tepebaşı Belediyesince onaylanan Vaziyet Planındaki hususlara riayet edilmesi halinde trafik güvenliği yönünden bir sakınca oluşturmayacağı anlaşıldığından "Geçiş Yolu Ön İzin Belgesi" verilmesi uygun görülmüştür. 04.08.2006

KARAR : Talebin alt komisyon raporu doğrultusunda kabulüne 2006/8 sayılı UKOME Genel Kurulunca "oybirliğiyle" karar verilmiştir.

KARAR 10: 12.07.2006 tarih ve 2006/7 sayılı UKOME Genel Kurulunun 9 nolu kararına istinaden Mustafa TEPEOĞLU'nun; 71 Evler Mahallesi No:308 adres ve tapunun 1903D pafta, 9700 ada, 20 parsel üzerinde bulunan 4592 m²'lik alan üzerinde inşaatı tamamlanan Akaryakıt İstasyonu için "Geçiş Yolu İzin Belgesi" düzenlenmesi ile ayrıca söz konusu alanda Akaryakıt İstasyonuna ilave olarak LPG Tesisi inşaatına başlanacağından LPG Tesisi için "Geçiş Yolu Öz İzin Belgesi" verilmesi talebi alt komisyon raporu doğrultusunda 2006/8 sayılı UKOME Genel Kurulunda görüşülmüştür.

ALT KOMİSYON RAPORU : Söz konusu alanın 1/1000'lik ve 1/5000'lik İmar Planlarına Akaryakıt ve LPG İkmal İstasyonu olarak işlendiği ve Akaryakıt İstasyonu için Büyükşehir Belediyesinden 04.02.1998 yılında "Geçiş Yolu Ön İzin Belgesi" alındığı anlaşılmıştır. Ayrıca alt komisyonumuzca yerinde yapılan inceleme neticesinde Akaryakıt ve LPG Tesisinin 14.06.2006 tarihinde Odunpazarı Belediyesince onaylanan Vaziyet Planına uygun olarak tamamlandığı görüldüğünden, trafik güvenliği yönünden bir sakınca olmaması nedeniyle Akaryakıt ve LPG Tesisi için verilen dosyaların birleştirilerek tek belge altında "Geçiş Yolu İzin Belgesi" verilmesi uygun görülmüştür. 04.08.2006

KARAR : Talebin alt komisyon raporu doğrultusunda kabulüne 2006/8 sayılı UKOME Genel Kurulunca "oybirliğiyle" karar verilmiştir.

KARAR 11: 12.07.2006 tarih ve 2006/7 sayılı UKOME Genel Kurulunun 10 nolu kararına istinaden Hasan Hüseyin AKCAN'ın İlimiz Sakintepe Sakarya Yolu No:40/1 MUTTALİP adresi ve tapunun İ25A16A4D pafta, 500 ada ve 2 nolu parseli üzerinde faal durumda bulunan Akaryakıt İstasyonuna ilave olarak LPG Tesisi inşaatına başlanacağından "Geçiş Yolu Ön İzin Belgesi" verilmesi talebi alt komisyon raporu doğrultusunda 2006/8 sayılı UKOME Genel Kurulunda görüşülmüştür.

ALT KOMİSYON RAPORU : Söz konusu alanın 1/1000'lik ve 1/5000'lik İmar Planlarına Akaryakıt ve LPG İkmal İstasyonu olarak işlendiği görülmüş olup, Eylül Mimarlık tarafından hazırlanan, Muttalip Belediye Başkanı Abdullah OKUTUCU tarafından onaylanan ve 19.06.2006 tarihinde 11539 sayı ile Büyükşehir Belediyesince kayıt altına alınan dilekçe ekinde bulunan Vaziyet Planındaki hususlara riayet edilmesi halinde trafik güvenliği yönünden bir sakınca oluşturmayacağı anlaşıldığından "Geçiş Yolu Ön İzin Belgesi" verilmesine karar verilmiştir.

Ayrıca inşaatın tamamlanması neticesinde, tesisin yağmur drenaj kanalları ile zemininin iyileştirildiğinin ve tesis duvarlarının arkaya doğru tamamlandığının görülmesi gerekmektedir. 04.08.2006

KARAR : Talebin alt komisyon raporu doğrultusunda kabulüne 2006/8 sayılı UKOME Genel Kurulunca "oybirliğiyle" karar verilmiştir.



KARAR 12: A.P.K Daire Başkanlığının; (S) plakalı servis araçlarıyla ilgili yapılan düzenlemeler çerçevesinde 25.01.2006 tarih ve 2006/1 sayılı UKOME Genel Kurulunun 7 nolu kararının 13.maddesinde “plaka terkinin yapanlar için verilen 60 günlük sürenin” 31.12.2006 mesai bitimine kadar kaldırılarak bu tarihe kadar süre aranmaması talebi 2006/8 sayılı UKOME Genel Kurulunda görüşülmüş olup,

Büyükşehir Belediyesi sınırları içerisinde tahdit kapsamında bulunan (S) plakalı servis araç sahiplerinin mağduriyetlerinin giderilmesi için talebin kabulüne “oybirliğiyle” karar verilmiştir.

KARAR 13: Başkalarına ait minibüs ve servis plakalarını devralmak için müracaatta bulunan, tahkikatları tamamlanarak, haklarında gerekli incelemeler yapılan aşağıda isimleri yazılı kişilerin müracaatta buldukları araçlar için adlarına “Ticari Araç Tahsis Belgesi” düzenlenmesi talepleri 2006/8 sayılı UKOME Genel Kurulunda incelenmiş olup,

	ADI SOYADI
1	MEHMET SADIK CANBAZ (S)
2	YILMAZ PINAR (S)
3	YAKUP ÇETİN (S)
4	İL VAN KOZULU (S)
5	NAMAL NAK.OTOM.İNŞ.SAN.TİC.LTD.ŞTİ. (S)
6	BMB TAŞ. İHT.MAD.SAN.VE TİC.LTD.ŞTİ. (S)
7	FATMA AKSAN (M)
8	ZEKİ FİDAN (M)
9	MUZAFFER ŞAHİN (S)
10	ERCAN YILDIZHAN (S)
11	SADETTİN EFE (S)
12	İLYAS KARTAL (S)
13	ÇETİN KAYA (S)
14	MEHMET GÜLEÇ (S)
15	ERSE ULUSLAR ARASI NAK.TUR.SAN.TİC.LTD.ŞTİ. (S)
16	ŞABAN AY (S)
17	BENZEROĞLU TAŞ.OTOM.VE TUR.SAN.TİC.LTD.ŞTİ. (S)

Yukarıda isimleri belirtilen ve (S) plakalı araçlar için müracaatta bulunan şahıs ve şirketlere ait 15 adet dosyanın incelenmesi neticesinde 86/10553 sayılı Bakanlar Kurulu Kararında belirtilen şartlara uygun oldukları anlaşıldığından müracaatta buldukları araçlar için adlarına “Ticari Araç Tahsis Belgesi” düzenlenmesine,

“M” plakalı araç sahipleri ile Belediyesi arasında UKOME Kararlarının iptaline dair davalar devam ettiği için, bu safhada “M” plakalı araçların devir işlemlerinin yapıp yapılamayacağı hususunun hukuki olarak incelenmesine ve bu süreç içerisinde Fatma AKSAN ile Zeki FİDAN’ın “Ticari Araç Tahsis Belgesi” düzenlenmesinin reddine “oybirliğiyle” karar verilmiştir.



13.09.2006 TARİH VE 2006/9 SAYILI UKOME GENEL KURUL TOPLANTI TUTANAĞI

KARAR 1: Kızılcıklı Mahmut Pehlivan Caddesi Sakinlerinin cadde üzerine hız kesici set yapılması ve görevli memur bulundurulması talebi 2006/9 sayılı UKOME Genel Kurulunca görüşülmüş olup,

Kızılcıklı Mahmut Pehlivan Caddesi üzerinde çift komponentli malzemeden hız kesicilerin mevcut olduğu ve Emniyet Müdürlüğü Ekiplerince sürekli denetimlerin yapıldığı anlaşılmış olup, ayrıca söz konusu cadde üzerinde okul da bulunmadığından İçişleri Bakanlığının 10.09.1997 tarih ve B.05.1EGM.0.08.04.01. 1343.2146.4427 sayılı genelgesi doğrultusunda asfalt hız kesici set yapılmasının reddine “oybirliğiyle” karar verilmiştir.

KARAR 2: Ulaşım Daire Başkanlığının; Sümer ve Vişnelik Mahallesi Çamlık Sokağın, Çamlıyayla Sokak istikametine doğru tek yönlü hale getirilmesi talebi 2006/9 sayılı UKOME Genel Kurulunca görüşülmüş olup,

Konunun bir sonraki UKOME Toplantısında görüşülmesine “oybirliğiyle” karar verilmiştir.

KARAR 3: İbrahim ÖZPINAR’ın; Osmangazi Mah.Basın Şehitleri Caddesi üzerine hız kesici set konulması talebi 2006/9 sayılı UKOME Genel Kurulunca görüşülmüş olup,

Basın Şehitleri Caddesi üzerinde Ali Fuat Güven Caddesi Kavşağı ile Orhangazi İlköğretim Okulunun bulunduğu Sümer Kavşağında olmak üzere 2 adet normal, Cevdet Duru Camii önünde butonlu ve Ahmet Kanatlı Lisesi önünde flaşlı olmak üzere 4 adet sinyalizasyon sistemi bulunmakta olup, söz konusu caddenin 1.dereceli yol konumuna girmesi ve yerleşim alanı içinde hız limitinin 50 km. olması sebebiyle talebin reddine “oybirliğiyle” karar verilmiştir.

KARAR 4: Makina Mühendisleri Odasının; hizmet binalarının bulunduğu Hoşnudiye Mah.Altın Sk.No.1 önünde 2 araçlık park veri verilmesi talebi 2006/9 sayılı UKOME Genel Kurulunca görüşülmüş olup,

Altın Sokak için 22.07.1997 tarih ve 1997/42 sayılı İl Trafik Komisyonunca yaya bölgesi kararı verilmiş olduğundan talebin reddine ve ayrıca Altın Sokağa park yasağı levhaları ile sokağın Kızılcıklı Mahmut Pehlivan Caddesinden girişine “Girilmez” levhası konulmasına “oybirliğiyle” karar verilmiştir.

KARAR 5: Hoşnudiye Mahallesi İsmet İnönü-1 Caddesi ile Cengiz Topal Caddesi arasında kalan sokaklarda trafik düzenlemesi yapılması talebi 2006/9 sayılı UKOME Genel Kurulunca görüşülmüş olup,

Tramvay hattı dışında kalan merkez bölgede trafik akışını daha hızlı, emniyetli ve konforlu bir şekilde sağlayabilmek amacıyla yürütülen çalışmalar çerçevesinde aşağıda belirtilen düzenlemelerin yapılarak, söz konusu sokaklarda park yasağı uygulanmasının devamına “oybirliğiyle” karar verilmiştir.

- | | |
|---------------------------------|--|
| <u>SİLOÖNÜ SOKAK</u> | : Çift yönlü, |
| <u>KOMSOY SOKAK</u> | : Cengiz Topal Caddesinden Vural Sokak istikametine tek yönlü, |
| <u>TACİN SOKAK</u> | : İsmet İnönü 1 Caddesinden Cengiz Topal Caddesi istikametine tek yönlü, |
| <u>BAYRAM YERİ SOKAK</u> | : Cengiz Topal Caddesinden Vural Sokak istikametine tek yönlü, |
| <u>NAYMAN SOKAK</u> | : İsmet İnönü 1 Caddesinden Cengiz Topal Caddesi istikametine tek yönlü, |



BAYRAK SOKAK : Cengiz Topel Caddesinden Vural Sokak istikametine tek yönlü,
Bayrak Sokağın İsmet İnönü 1 Caddesi ile Vural Sokak arası araç trafiğine kapalı,

Bayrak Sokağın İsmet İnönü 1 Caddesinden girişine kent mobilyası konulması,

Bayrak Sokağın Vural Sokaktan girişine hareketli bariyer konulması,

HACET SOKAK : Vural Sokaktan Cengiz Topel Caddesi istikametine tek yönlü,

Hacet Sokağın İsmet İnönü 1 Caddesi ile Vural Sokak arası araç trafiğine kapalı,

Hacet Sokağın İsmet İnönü 1 Caddesinden girişine kent mobilyası konulması,

Hacet Sokağın Vural Sokaktan girişine hareketli bariyer konulması,

VARDAR SOKAK : Vural Sokaktan Cengiztopel Caddesi istikametine tek yönlü,

Vardar Sokağın İsmet İnönü 1 Caddesi ile Vural Sokak arası araç trafiğine kapalı,

Vardar Sokağın İsmet İnönü 1 Caddesinden girişine kent mobilyası konulması,

Vardar Sokağın Vural Sokaktan girişine hareketli bariyer konulması,

VURAL SOKAK : Siloönü Sokaktan Vardar Sokak istikametine tek yönlü,

KARAR 6: İstiklal Mahallesi Konuk Sokak esnafının; Konuk Sokağa park yasağı kararı verilerek, Demirciler Sokak kesişimine kilitli zincir konulması talebi ile Servet KÜÇÜK'ün; İstiklal Mahallesi Dinçer Sokağın Demirciler Sokaktan girişinin kapatılarak, parklanmanın engellenmesi için çiçek saksıları konulması talebi 2006/9 sayılı UKOME Genel Kurulunca görüşülmüş olup,

Konuk ve Dinçer Sokaklarının Reşadiye Caddesi ile kesiştiği kısımlara kent mobilyası, Demirciler Sokak ile kesiştiği kısımlarına ise hareketli bariyer konularak, açılış-kapanış işlemlerinin Odunpazarı Belediyesi tarafından yapılmasına ve söz konusu sokaklara park yasağı getirilmesine“oybirliğiyle” karar verilmiştir.

KARAR 7: Başkalarına ait taksi ve servis plakalarını devralmak için müracaatta bulunan, tahkikatları tamamlanarak, haklarında gerekli incelemeler yapılan aşağıda isimleri yazılı kişilerin müracaatta buldukları araçlar için adlarına “Ticari Araç Tahsis Belgesi” düzenlenmesi talepleri 2006/9 sayılı UKOME Genel Kurulunda incelenmiş olup,

Aşağıda isimleri belirtilen (T) ve (S) plakalı araçlar için müracaatta bulunan şahıs ve şirketlere ait 21 adet dosyanın incelenmesi neticesinde 86/10553 sayılı Bakanlar Kurulu Kararında belirtilen şartlara uygun oldukları anlaşıldığından müracaatta buldukları araçlar için adlarına “Ticari Araç Tahsis Belgesi” düzenlenmesine, “oybirliğiyle” karar verilmiştir.



ESKİŞEHİR BÜYÜKŞEHİR BELEDİYESİ
2006 YILI FAALİYET RAPORU

	ADI SOYADI
1	ABDÜL KADİR GÖZTAŞ (S)
2	SERKAN DÖNMEZ (S)
3	OSMAN ÇEVLIK (S)
4	RASİM SALİH (S)
5	HÜSEYİN KORKMAZ (S)
6	MEHMET KUBAT (S)
7	VEHBİ KÖKEN (S)
8	ERSİN İNANIR (S)
9	ÖZKAN ALACA (S)
10	DERYA GIDA OTOM.NAK.TİC.VE SAN.LTD.ŞTİ. (S)
11	MAZLUM TUR TİC.TAŞ.LTD.ŞTİ. (S)
12	EROSTUR SERVİS VE TAŞ.İNŞ.MAĞ.SAN.VE TİC.LTD.ŞTİ. (S)
13	AHMET TARIK ÇAĞLAR (T)
14	SONER ONRAT(S)
15	HIDIR TAŞDEMİR (S)
16	TİC.LTD ÇANTAŞ ULAŞTIRMA SERVİS OTOM.TAR.SAN.VE.ŞTİ.(S)
17	ERKAN ŞENOL (S)
18	ÖZLEM İNŞ.NAK.GIDA VE İHT.MAD.LTD.ŞTİ.(S)
19	BİROL KARATAŞ (S)
20	MURAT MASENÜS (S)
21	FERHAT ŞAHİNALP (S)

11.10.2006 TARİH VE 2006/10 SAYILI UKOME GENEL KURUL TOPLANTI TUTANAĞI

KARAR 1: İstiklal Mah.Şair Fuzuli Cad.No:52'de faaliyet gösteren Halk Bankası Eskişehir Şubesi Müdürlüğünün zırhlı araçları için yan kapılarının bulunduğu Sökmen Sokak üzerinde 2 araçlık park yeri verilmesi talebi 2006/10 sayılı UKOME Genel Kurulunca görüşülmüş olup,

Söz konusu banka şubesinin ilimize bağlı ilçeler ile Kütahya ve Bilecik illerine ait şubelerin nakit ihtiyaçlarını karşıladığından büyük montanlı paraların götürülüp getirildiği, Şair Fuzuli Caddesinde indirme-bindirme de dahil park yasağı olduğundan işlemlerin ana giriş kapısından gerçekleştirilemediği anlaşıldığından, şube yan kapısının bulunduğu ve 26.09.1996 tarih ve 1996/23 sayılı İl Trafik Komisyon Kararı ile Şair Fuzuli Caddesi istikametine doğru tek yön konumunda olan Sökmen Sokağın gidişe doğru 5 metre gerisinde olmak üzere 1 araçlık geçici park yeri verilerek, tabelanın banka tarafından konulmasına "oybirliğiyle" karar verilmiştir.

KARAR 2: Yenidoğan Mahalle Muhtarı Yakup UĞURLU'nun; Sevinç Caddesi 5 ve 7 nolu binalar arasında hız kesici set yapılması talebi 2006/10 sayılı UKOME Genel Kurulunca görüşülmüş olup,



Yunus Emre Lisesinin yakınlığı ve 1.Dökümcüler Sokak üzerinde anaokulu bulunması nedeniyle 1.Dökümcüler Sokak ile Sevinç Caddesi kesişimine UKOME Kararı ile daha önce hız kesici set yapılmış olup, hız kesici set talep edilen yer ile mevcut set arasındaki mesafe 60 metre civarında olduğundan talebin reddine “oybirliğiyle” karar verilmiştir.

KARAR 3: Vişnelik Mah. Atatürk Bulvarı No:72 adresinde bulunan Migros Mağazası Müdürlüğünün; Kayıhan Sokağa park yasağı getirilmesi talebi 2006/10 sayılı UKOME Genel Kurulunca görüşülmüş olup,

Trafik Şube Müdürlüğü ekiplerince yapılan inceleme neticesinde, söz konusu sokakta yapılan yoğun parklanma nedeniyle trafik akışının engellendiği anlaşıldığından, Kayıhan Sokağın Defne Ağacı Sokak ile Atatürk Bulvarı arasında kalan kısmının, Atatürk Bulvarı istikametine doğru sol tarafına park yasağı getirilmesine “oybirliğiyle” karar verilmiştir.

KARAR 4: Önder ÇELİK’in; Yenikent Mah.Sinan Alaağaç Caddesi üzerine 2 adet hız kesici set yapılması talebi 2006/10 sayılı UKOME Genel Kurulunca görüşülmüş olup,

Trafik Şube Müdürlüğü ekiplerince yapılan inceleme neticesinde Sinan Alaağaç Caddesi üzerinde araç trafiğinin çok yoğun olduğu anlaşılmış olup, aynı zamanda söz konusu cadde üzerinde Vali Münir Raif Güney İlkokulu da bulunduğundan İçişleri Bakanlığının 10.09.1997 tarih ve B.05.1EGM.0.08.04.01. 1343.2146.4427 sayılı genelgesi doğrultusunda Sinan Alaağaç Caddesinin 21 ve 22 nolu bina önlerine kavşaklardan 5 metre içeride olacak şekilde iki adet hız kesici set yapılmasına “oybirliğiyle” karar verilmiştir.

KARAR 5: Emek Mah.Teksoy Sokak üzerinde bulunan Yıldırım Beyazıt İlköğretim Okulu Müdürlüğünün Balsu Sokak üzerine hız kesici set yapılması talebi 2006/10 sayılı UKOME Genel Kurulunca görüşülmüş olup,

Trafik Şube Müdürlüğü ekiplerince yapılan inceleme neticesinde söz konusu sokaktaki asfaltın büyük bir bölümünün bozulmasından dolayı hız yapmanın mümkün olmadığı ayrıca bazı bölümlerinde kamulaştırma çalışmalarının devam ettiği ve trafik yoğunluğunun da yok denecek kadar az olduğu anlaşıldığından hız kesici set yapılması talebinin reddine ve “Okul Geçidi” levhalarının konulması talebinin kabulüne “oybirliğiyle” karar verilmiştir.

KARAR 6: Başkalarına ait servis plakalarını devir almak için müracaatta bulunan, tahkikatları tamamlanarak, haklarında gerekli incelemeler yapılan aşağıda isimleri yazılı kişilerin müracaatta buldukları araçlar için adlarına “Ticari Araç Tahsis Belgesi” düzenlenmesi talepleri 2006/10 sayılı UKOME Genel Kurulunda incelenmiş olup,

Aşağıda isimleri belirtilen şahıs ve şirketlere ait 14 adet dosyanın incelenmesi neticesinde 86/10553 sayılı Bakanlar Kurulu Kararında belirtilen şartlara uygun oldukları anlaşıldığından müracaatta buldukları araçlar için adlarına “Ticari Araç Tahsis Belgesi” düzenlenmesine, “oybirliğiyle” karar verilmiştir.



ESKİŞEHİR BÜYÜKŞEHİR BELEDİYESİ
2006 YILI FAALİYET RAPORU

	ADI SOYADI
1	SONER DEMİRBAŞ (S)
2	DİLA NAKLİYE OTOM.EMLAK VE TUR.SAN.TİC.LTD.ŞTİ.(S)
3	ER-BİR MANİFATURA-MEFRUŞAT SAN.VE TİC.LTD.ŞTİ.(S)
4	İSMAİL CANSOY (S)
5	AYNUR KORKMAZ (S)
6	HÜSEYİN BULGURCU (S)
7	SERDAR ARSAL (S)
8	MURAT ÜNAL (S)
9	ALİ YENİPİNAR (S)
10	ŞİMAL TAŞIMACILIK OTOM.GIDA SAN.VE TİC.LTD.ŞTİ.(S)
11	KARABAY TAŞ.OTOM.SAN.VE TİC.LTD.ŞTİ.(S)
12	ADEM YALÇIN (S)
13	M.MURAT HÜNER (S)
14	ESKİŞEHİR SAFA SERVİS İŞL.TUR.TEM.İNŞ.SAN.VE TİC.LTD.ŞTİ.(S)

08.11.2006 TARİH VE 2006/11 SAYILI UKOME GENEL KURUL TOPLANTI TUTANAĞI

KARAR 1: Eskişehir Valiliği Emniyet Müdürlüğü'nün; Kızılcıklı Mahmut Pehlivan Caddesi ile M.Kemal Atatürk, İstasyon ve İsmet İnönü-1 Caddelerinin bazı bölümlerinde trafik düzenlemesi yapılması talebi 2006/11 sayılı UKOME Genel Kurulunca görüşülmüş olup,

Söz konusu caddelerde trafik akışını daha hızlı, emniyetli ve konforlu bir şekilde sağlayabilmek amacıyla aşağıda belirtilen düzenlemelerin yapılmasına "oybirliğiyle" karar verilmiştir.

KIZILCIKLI MAHMUT PEHLİVAN CADDESİ : Kızılcıklı Mahmut Pehlivan Caddesinin; Mustafa Kemal Atatürk Caddesinden İsmet İnönü-1 Caddesi istikametine doğru tek yönlü hale getirilmesine,

İSTASYON CADDESİ : İstasyon Caddesinin; İsmet İnönü-1 Caddesinden Mustafa Kemal Atatürk Caddesi istikametine doğru tek yönlü hale getirilmesine,

İSMET İNÖNÜ-1 CADDESİ :

a) İsmet İnönü-1 Caddesinin Kızılcıklı Mahmut Pehlivan Caddesi ile İstasyon Caddesi arasında kalan kısmının (Tepebaşı istikametine doğru sol şeridin) İstasyon Caddesi istikametine doğru tek yönlü hale getirilerek, İstasyon Caddesine mecburi sola dönüş verilmesine,

b-) Kızılcıklı Mahmut Pehlivan Caddesinden geçerek Tepebaşı istikametine doğru gidecek araçların, İsmet İnönü-1 Caddesinin Tepebaşı istikametine doğru sağ şeridini kullanmalarına,

MUSTAFA KEMAL ATATÜRK CADDESİ :

M.Kemal Atatürk Caddesinin; Kızılcıklı Mahmut Pehlivan Caddesi ile İstasyon Caddesi arasında kalan kısmının sağ ve sol tarafına 09.11.2005 tarih ve 2005/11 sayılı UKOME Genel Kurulunun 3 nolu



kararı ile parkometre konulmasına karar verildiğinden, parkometre uygulaması başlayana kadar M.Kemal Atatürk Caddesinin; Kızılcıklı Mahmut Pehlivan Caddesi ile İstasyon Caddesi arasında kalan tüm kısımlarına karşılıklı olarak park yasağı getirilmesine karar verilmiştir.

KARAR 2: Bedensel özürlü Yaşar Özdemir'in; işyerinin bulunduğu İstiklal Mah.Konuk Sk.No:28/C adresi önünde özürlü aracı için park yeri tahsis edilmesi talebi 2006/11 sayılı UKOME Genel Kurulunca görüşülmüş olup,

1997 tarih ve 1997/43 sayılı İl Trafik Komisyon Kararı ile M.Kemal Atatürk Caddesi istikametine doğru tek yönlü olan ve park izni bulunan Konuk Sokak No:28/C önünde Yaşar Özdemir'e ait 26 PA 085 plakalı özel donanımlı araç için 1 adet park yeri ayrılmasına "oybirliğiyle" karar verilmiştir.

KARAR 3: Çukurhisar Belediye Başkanı Tahsin Vardar'ın; Sümer Mah.Çakmak Caddesi üzerine hız kesici set yapılması talebi 2006/11 sayılı UKOME Genel Kurulunca görüşülmüş olup,

Trafik Şube Müdürlüğü ekiplerince yapılan inceleme neticesinde Çakmak Caddesi üzerinde yoğun araç trafiği bulunduğu ve öğrencilerin söz konusu caddeyi yoğun olarak kullandıkları anlaşıldığından Çakmak Caddesinin Çimenova ile Tezcan Sokak arasında kalan kısmına 1 adet hız kesici set konulmasına "oybirliğiyle" karar verilmiştir.

KARAR 4:Vali Ali Fuat Güven İlköğretim Okulu Müdürlüğü ile Mahalle Sakinlerinin; Emek Mahallesi Şemsettin Günaltay Caddesi üzerine hız kesici set yapılması talepleri 2006/11 sayılı UKOME Genel Kurulunca görüşülmüş olup,

Trafik Şube Müdürlüğü ekiplerince yapılan inceleme neticesinde Şemsettin Günaltay Caddesi üzerinde yoğun araç trafiği bulunduğu ve öğrencilerin söz konusu caddeyi yoğun olarak kullandıkları anlaşıldığından Şemsettin Günaltay Caddesi ile Serdarzade Sokağın kesiştiği noktaya 1 adet hız kesici set konulmasına "oybirliğiyle" karar verilmiştir.

KARAR 5: Kayı Özel Sağlık Hiz.İnş.ve San.Tic.A.Ş'nin ; Mustafa Kemal Paşa Mah. Akat-Sümer-Yüceler Sk. 55 pafta ve 705 ada nolu arsada Diş Hastanesi yapmak istediklerinden, söz konusu yerin Sağlık Bakanlığı Özel Hastaneler Yönetmeliğinin Yer Seçimi başlıklı 8.maddesinde belirtilen "Ulaşım noktaları açısından uygunluğunun ve ulaşılabilirliğinin" incelenerek karara bağlanması talebi 2006/11 sayılı UKOME Genel Kurulunca görüşülmüş olup,

Diş hastanesi alanının Muttalıp Caddesi üzerinde bulunan otobüs durağı ile taksi-dolmuş durağına olan uzaklığı 215 metre, Sivrihisar Caddesi üzerinde bulunan tramvay durağına olan uzaklığı 240 metre civarında olduğundan toplu taşıma araçlarıyla ulaşım sağlanabileceği gibi, söz konusu alanın şehir merkezinde olması nedeniyle yaya olarak da ulaşılabilir konumda bulunduğu hususu Sağlık Bakanlığı Özel Hastaneler Yönetmeliğinin Yer Seçimi başlıklı 8.maddesi doğrultusunda 2006/11 sayılı UKOME Genel Kurul üyelerince "oybirliğiyle" karar altına alınmıştır

KARAR 6: Ali Rıza Onat Müteahhitlik İnş.ve Proje Hiz.Tic.ve San.A.Ş.'nin; 200-08 K.K No'lu (Bilecik Eskişehir) İl Sn-(Sivrihisar-Mahmudiye) (200-09/675-01) DYA devlet yolunun 12+900 km.'sinde yolun sağında, Eskişehir İli Merkez/2 İlçesi, Yukarı Söğütünü Köyü, Karaçalı Mevkii, (İ24b.19d) 22 pafta ve 4180 nolu parsel üzerinde Akaryakıt, LPG ve Showroom tesisi inşaatına başlayacaklarından "Geçiş Yolu İzin Belgesi" verilmesi talebi 2006/11 sayılı UKOME Genel Kurulunca görüşülmüş olup,

Konunun incelenerek bir sonraki UKOME toplantısında görüşülmesine "oybirliğiyle" karar verilmiştir.

KARAR 7: Eskişehir Şoförler ve Otomobilciler Odası Başkanlığının; Sakarya Dolmuş güzergahlarının uzatılması talebi Oda Başkanı Suat ER'in de katılımıyla 2006/11 sayılı UKOME Genel Kurulunca görüşülmüş olup,



ESKİŞEHİR BÜYÜKŞEHİR BELEDİYESİ
2006 YILI FAALİYET RAPORU

Konunun incelenerek bir sonraki UKOME Toplantısında görüşülmesine “oybirliğiyle” karar verilmiştir.

KARAR 8: Başkalarına ait servis ve ticari taksi plakalarını devir almak için müracaatta bulunan, tahkikatları tamamlanarak, haklarında gerekli incelemeler yapılan aşağıda isimleri yazılı kişilerin müracaatta buldukları araçlar için adlarına “Ticari Araç Tahsis Belgesi” düzenlenmesi talepleri 2006/11 sayılı UKOME Genel Kurulunda incelenmiş olup,

	ADI SOYADI
1	EMRE SAYGILI (T)
2	AHMET SERHAT KARATAY (T)
3	ERDOĞAN BULUT (S)
4	NAZİF DEMİRBAŞ (S)
5	HİLMİ AYGÜN (S)
6	MELİH ATEŞ (S)
7	SÜLEYMAN ŞEN (S)
8	İSMAİL BİÇERGİL (S)
9	YAŞAR GÜNAY (S)

Yukarıda isimleri belirtilen şahıslara ait 9 adet dosyanın incelenmesi neticesinde 86/10553 sayılı Bakanlar Kurulu Kararında belirtilen şartlara uygun oldukları anlaşıldığından müracaatta buldukları araçlar için adlarına “Ticari Araç Tahsis Belgesi” düzenlenmesine, “oybirliğiyle” karar verilmiştir.

13.12.2006 TARİH VE 2006/12 SAYILI UKOME GENEL KURUL TOPLANTI TUTANAĞI

KARAR 1: Tepebaşı Belediye Başkanlığı İmar Müdürlüğü'nün; Ömerağa Mahallesi Çağlayan Sokak üzerinde bulunan Gazi İlköğretim Okulu önüne hız kesici set yapılması talebi 2006/12 sayılı UKOME Genel Kurulunca görüşülmüş olup,

Okula gelip giden öğrencilerin güvenliği için Çağlayan Sokağın 5 ile 13 numara önlerine, Ölçer Sokağın ise 19 ile 27 numara önlerine standartlara uygun olarak hız kesici set yapılmasına “oybirliğiyle” karar verilmiştir.

KARAR 2: Sümer Mahallesi Muhtarı Abdullah Ataklı'nın Çiftçi Sokak ve Demir Sokağa tek taraflı giriş ve tek sıra park tabelası konması talebi 2006/12 sayılı UKOME Genel Kurulunca görüşülmüş olup,

Çiftçi ve Demir Sokaklarda ikamet eden araç sahipleri ve buraya gelen misafirlerin apartmanların bahçe kısmındaki açık otoparkları kullanmaması ve söz konusu sokaklarda trafik yoğunluğunun olmaması nedenleri ile tek yönlü trafik düzenleme talebinin reddine “oybirliği” ile karar verilmiştir.

KARAR 3: Ukome Şube Müdürlüğü'nün Büyükşehir Belediyeleri Koordinasyon Merkezleri Yönetmeliği'nin 23.Maddesi gereği alt komisyon oluşturulması talebi 2006/12 sayılı UKOME Genel Kurulunca görüşülmüş olup,

UKOME Genel Kuruluna gelen konulara göre Ukome Şube Müdürü veya temsilcisinin Başkanlığında alt komisyon üyelerinin oluşturulmasına “oybirliği” ile karar verilmiştir.



KARAR 4:İsmail Kaplan'ın, Deliklitaş Mahallesi Savtekin Caddesi yol boyu güzergahında park eden araçlardan dolayı Trafik seyrinde büyük sıkıntılar olduğu belirtilerek çözüm bulunması talebi 2006/12 sayılı UKOME Genel Kurulunca görüşülmüş olup,

Talebin alt komisyona havalesine “oybirliğiyle” karar verilmiştir.

KARAR 5:Odunpazarı Belediye Başkanlığı Fen İşleri Müdürlüğü'nün Paşa Mahallesinde yapılan 37 Ev Projesi çerçevesinde Kocamüftü, Işıklar ve Arıfbey Sokaklarının ambulans, itfaiye, su araçları vb. araçlar dışındaki diğer araçlar için bu bölgenin trafiğe kapatılması talebi 2006/12 sayılı UKOME Genel Kurulunca görüşülmüş olup,

37 Ev Projesi çerçevesinde yapılan inşaatlar tamamlanmaya kadar, Kocamüftü, Işıklar ve Arıfbey Sokaklarının; ambulans, itfaiye, su araçları vb. araçlar dışındaki diğer araçlara geçici olarak trafiğe kapatılmasına “oybirliği” ile karar verilmiştir.

KARAR 6:Emniyet Müdürlüğü Trafik Denetleme Şube Müdürlüğü'nün Sümer Mahallesi Tezcan Sokak, Muhsin Ertuğrul Sokak, Doğuhan Sokak ve Çakmak Caddesinin bir kısmının geçici olarak tek yönlü hale getirilmesi talebi 2006/12 sayılı UKOME Genel Kurulunca görüşülmüş olup,

Söz konusu cadde ve sokaklarda trafik akışını daha emniyetli bir şekilde sağlayabilmek amacıyla aşağıda belirtilen düzenlemelerin yapılmasına “oybirliğiyle” karar verilmiştir.

Sümer Mahallesinden Basın Şehitleri Caddesine gidiş:

Muhsin Ertuğrul Sokak Tezcan Sokağın başından takiben Doğuhan Sokağı kullanarak Çakmak Caddesine tek yön olarak çıkmaları.

Basın Şehitleri Caddesinden Sümer'e gidiş:

Çakmak Caddesinin Doğuhan Sokak başından Tezcan Sokak, Muhsin Ertuğrul Sokak başına kadar tek yön olmasına karar verilmiştir.

KARAR 7:Başkalarına ait servis ve ticari taksit plakalarını devir almak için müracaatta bulunan, tahkikatları tamamlanarak, haklarında gerekli incelemeler yapılan aşağıda isimleri yazılı kişilerin müracaatta buldukları araçlar için adlarına “Ticari Araç Tahsis Belgesi” düzenlenmesi talepleri 2006/12 sayılı UKOME Genel Kurulunda incelenmiş olup,



ESKİŞEHİR BÜYÜKŞEHİR BELEDİYESİ
2006 YILI FAALİYET RAPORU

	DEVİR EDEN	DEVİR ALAN
1	ÖZONUR NAKLİYAT	YASİN KÖKEN (S)
2	MURAT BANDIRMA	ALİ RIZA AKTAŞ (D)
3	SELAHATTİN DAĞLAR	KİLCİLER ULAŞTIRMA SAN.TİC.LTD.ŞTİ. (S)
4	DİNÇER ATAGÜVEN	OSMAN UZKURT (S)
5	BOR TURİZM	BİRLİKTE TEMİZLİK NAKLİYAT İNŞAAT A.Ş. (S)
6	MEHMET ÇATALÇAM	MUSTAFA CENGİZ (S)
7	İLHAMİ GÜNEY	RAHİME KIRCIMAN (S)
8	ÖNDER SEZEREL	MEHMET AŞIR (S)
9	ÇAKIR YALÇIN	MAZLUM TUR.TAŞ.TİC.LTD.ŞTİ. (S)
10	BİSLİM SALİH	SÜLEYMAN BALA (S)
11	YAHYA SÜLÜK	AHMET SÜLÜK (S)
12	ABDURRAHİM KUTLU	ZEKİ TORAMAN (S)
13	SÜLEYMAN TÜZÜN	EROL MUTLU (S)
14	MUSTAFA UYSAL	MUSTAFA ATAKAN (S)
15	HİLMİ AYKANAT	ABDURRAHMAN YÜCEER (S)
16		MUSTAFA RIZA KARA (S)
17	SİNAN KAYA	GÖKALPLER NAK.TEKS.GIDA VE OTO. SAN.TİC.LTD.ŞTİ. (S)
18	NEBİL BÖRÜ	ÖZBERKAY SAN. VE TİC.LTD. ŞTİ. (S)
19	GÜRSEL ERGİNBAŞ	GÜRSOY ERGİNBAŞ (T)
20	OSMAN UYSAL , HALİME GÜL	ESKİŞEHİR SAFA SERV. İŞL.LTD.ŞTİ. (S)
21	FAHRETTİN ÖZGAN	MAHMUT ÖZGAN (S)
22		MEHMET DURUL (S)
23	MEVLÜT YAVAŞ	ATILLA YENİPİNAR (S)
24	MEHMET AKİ KADAN	İBRAHİM LEBLEBİCİ (S)
25		KADER SULAR (S)
26	İSMET ÖZDEMİR	AYHAN PALAZ (S)
27	AHMET AKKAŞ	FAİK ŞENGÖZ (S)
28		RAMAZAN AKKAYA (S)

Yukarıda isimleri belirtilen şahıslara ait 30 adet dosyanın incelenmesi neticesinde 86/10553 sayılı Bakanlar Kurulu Kararında belirtilen şartlara uygun oldukları anlaşıldığından müracaatta buldukları araçlar için adlarına “Ticari Araç Tahsis Belgesi” düzenlenmesine, “oybirliğiyle” karar verilmiştir.



III.B.1.18 ZABITA DAİRESİ BAŞKANLIĞI

Zabıta Şube Müdürlüğü

Zabıta Dairesi Başkanlığı'na bağlı müdürlüğümüz personeli; kanunlarla belediyeye verilen ve zabıtayı ilgilendiren konular ile belediye yetkili organlarınca alınan kararların uygulamadaki takibini yapmak, beldenin düzenini ve belde halkının rahat ve huzurunu sağlamak adına ilgili karar organlarınca alınana kararların zabıtayı ilgilendiren kısımlarını uygulamak adına şehrimizin mücavir alan sınırları içerisinde görev yapmaktadır. Bu çerçevede yapılan işlemler aşağıda belirtilmiştir:

Şehrimiz mücavir alan sınırları içerisinde 24 saat esasına dayalı olarak çalışmalarını sürdüren ekiplerimiz tarafından;

2003 yılından bu yana seyyar satıcılarla gerçekleştirilen mücadele sonucu, şehrimizin tüm ana cadde ve sokakları kayıt dışı çalışan seyyar satıcılardan temizlenmiştir. 2006 yılı içerisinde de seyyar satıcılarla, alt kademe belediyeleriyle sağlanan koordinasyon ve işbirliği ile mücadele devam etmiştir.

Seyyar satıcıların faaliyetten menisi sonucu, özellikle ana cadde ve bulvarlarda faaliyet gösteren esnafın işgaliyeleri sıklıkla denetlenerek, caddelerdeki yaya yolları vatandaşların daha rahat kullanabilmesi adına işgaliyeden temizlenmiştir.

Estetik açıdan kötü görünüme sebebiyet veren ve şehrimizde görsel açıdan çirkinlik yaratan reklam tabelaları ve evlerin çatılarına konan çatı reklam tabelaları, Belediyemiz Meclisince yenilenen Reklam, İlan ve Tanıtım Yönetmeliği gereğince temizlenmiş, şehrimiz daha estetik bir görünüme kavuşturulmuştur.

Yine şehrimizde yapımı devam eden inşaatlar kontrol edilerek, tehlikeli durumların ve İmar Yasası ile ilgili mevzuatlara aykırı durumların tespiti halinde, söz konusu inşaatlarla ilgili gerekli yasal işlemler yapılmış, etrafa rahatsızlık verici, görsel olarak çirkinlik yaratan ve tehlike arzeden inşaatların eksikliklerini gidermeleri hususunda takipleri yapılmıştır.

Valilik Makamı İl Kültür ve Turizm Müdürlüğü ekipleriyle birlikte, şehrimizde faaliyet gösteren CD satış işyerlerinin denetlenmesinde görev alınmıştır.

1994 Yılında Büyükşehir olan ilimizde belediyelerin ayrılması sonucu, sorumluluk alanımıza giren bölgelerde ve kanunların Büyükşehir Belediye Başkanlığı'na yüklemiş olduğu görevlerde, Büyükşehir olmanın getirdiği sorumluluk gereği ve Büyükşehir'e yakışır bir çevrenin sağlanması adına denetimlerimize ağırlık verilmiş, gerek şehrimizde faaliyet gösteren işyerleri ve gerekse de büyükşehirde yaşayan vatandaşlarımıza bu bilinci yerleştirmek adına kanunların vermiş olduğu yetkiler dahilinde, gereken her türlü yasal işleme başvurulmuştur.



ESKİŞEHİR BÜYÜKŞEHİR BELEDİYESİ
2006 YILI FAALİYET RAPORU

	2005	2006
Zabıt	1010	535
İdari Yaptırım Ka.Tut.	0	912
Suç/İhlal Tutanağı	0	12
İhtar	188	400
Şikayet Dilekçesi	3500	250
Bilem/Bilgi Edindirme Cevaplanan	8	12
Tutanak	406	873
Yapılan Yazışma	2331	1822
Denetlenen Kömür Ardiyesi	54	54
Tahlile Gönderilen Kömür numunesi	55	50
Tebliğ Edilen Encümen Kararı	890	436
Şehir Dışına Gönderilen Enc. Kararı ve Zabıt	118	49
Ev ve İşyerlerine Yapılan Muhtelif Tebligatlar	7894	184
Yapılan Yol Yardımı	48	46
Savcılığa ve Mahkemeye Gönderilen Evraklar	60	199
Müsadereler	9	12
Kontrol Edilen İnşaatlar	20	26
Yazılan Para Cezası	56.189,00	93.874,77

Yazı İşleri Şube Müdürlüğü

Zabıta Dairesi Başkanlığına bağlı olarak görev yapan Yazı İşleri ve Kararlar Şube Müdürlüğünce Belediye Organlarını teşkil eden Meclis ve Encümen Toplantılarını, bu organlarca alınan kararların yazımı ile ilgili yerlere tevdi işleriyle birlikte Bilgi Edinme Başvuruları ile Genel Evrak kayıt ve posta işlemlerini ve Belediyeye intikal eden tüm evrakların ilgili birimlere gönderilmesini temin etmiştir.

1- Büyükşehir Belediye Meclisimiz; 5216 sayılı Büyükşehir Belediye Kanununun 13.maddesine göre her ay Olağan Meclis Toplantılarını yapmıştır. Meclisce alınan kararlar yazılarak ilgili yerlere sevk edilmiş, hiçbir aksaklığa mahal bırakılmadan yürürlüğe konulması sağlanmış, karar ve tutanaklar düzenli bir şekilde dosyalanmıştır.

MECLİS	2005	2006
Meclis Oturum Sayısı	27	26
Meclis Karar Sayısı	342	357
Komisyon Raporu Sayısı	129	162

2- Büyükşehir Belediye Encümenimiz; 5216 sayılı Büyükşehir Belediye Kanununun 16.maddesi gereğince Toplantılarını yapmıştır. Encümence alınan kararlar yazılarak gereği yapılmak üzere ilgili birimlere gönderilmiştir.

ENCÜMEN	2005	2006
Encümen Oturum Sayısı	60	49
Encümen Karar Sayısı	1942	767



ESKİŞEHİR BÜYÜKŞEHİR BELEDİYESİ
2006 YILI FAALİYET RAPORU

3- 4982 Sayılı Bilgi Edinme Hakkı Kanunu ve bu Kanunun uygulanmasına ilişkin Esas ve Usuller Hakkındaki Yönetmelik uyarınca Bilgi Edinme Birimine gelen Bilgi Edinme Başvuruları cevaplanmıştır.

BİLGİ EDİNME	2005	2006
Bilgi Edinme Başvurusu Sayısı	52	122

4- Muhtelif Daire, müessese ve vatandaşlardan gelen evrak ve dilekçeler kayıt muameleleri yapıldıktan sonra gereğinin ifası için ilgili servislere zimmetle dağıtım yapılmıştır. Buna karşılık çeşitli daire ve müesseselere Büyükşehir Belediyemizden giden evraklar kayıt edilerek zimmet usulü ile gönderilmiştir.

GENEL EVRAK KAYIT	2005	2006
Gelen Evrak Sayısı	22.405	16.667
Giden Evrak Sayısı	9.488	9.133
TOPLAM	31.893	25.800

5- 5216 sayılı ve 5393 sayılı Kanun gereği İlk Kademe Belediyelerinden onaya gönderilen Meclis Kararları onaya sunulmuştur.

İLK KADEME BELEDİYELERİ	2006
Odunpazarı Belediyesi	167
Tepebaşı Belediyesi	78
Çukurhisar Belediyesi	30
Muttalip Belediyesi	33
Sakarılıca Belediyesi	33



IV.KURUMSAL KABİLİYET VE KAPASİTENİN DEĞERLENDİRİLMESİ

IV.A. ÜSTÜNLÜKLER

1. Vizyon sahibi bir belediye başkanının varlığı. Başkanın vizyonunun belediye çalışanları tarafından benimsenmiş olması.
2. Raylı sistemin hayata geçirilmiş olması ve alternatif ulaşım stratejileri için imkan sağlaması.
3. 1/100 000 Çevre Düzeni Planı'nın yapılmış olması. Nazım imar planının yeni revize edilmiş olması.
4. 20 yıllık Ulaşım Master Planının yapılmış olması.
5. Şehrin merkezinde altyapının büyük oranda tamamlanmış olması.
6. Planların, halihazır ve kadastral paftaların sayısal ortamda bulunması.
7. Belediyeye ait asfalt plentimizin olması.
8. Belediyenin kültürel etkinlikleri yürütüyor olması ve bu konuda öncü rol oynaması.
9. e-belediyeciliğin başlamış olması.
10. Kent bilgi sisteminin kurulmuş olması
11. Personelin mesleki panel, konferans, seminer vs. aktivitelere katılımının yönetim tarafından desteklenmesi.
12. Belediyede sağlıklı ve modern bir çalışma ortamının olması.
13. Belediye işlerinde bilgisayar teknolojisinden yararlanma oranının yüksek olması, yeni gelişmelerin yakından takip ediliyor olması.
14. Katılımcı yönetim anlayışında Gündem-21 in başlamış olması.
15. Arşivleme sisteminin modern yapıya kavuşturulmuş olması.

IV.B. ZAYIFLIKLAR

1. Trafik ile ilgili çalışmalarda Trafik Polisi ile yetki karmaşası.
2. Lastik tekerlekli araç sayısındaki yoğun artıştan kaynaklanan otopark sorunu ve yol kenarlarının otopark olarak kullanılmasının yol açtığı trafik sorunu.
3. Katı atık yönetim sisteminin yetersiz olması.
4. Çocuk ve gençlere yönelik spor tesislerinin yeterli olmaması.
5. Yeşil alanların yetersiz oluşu.
6. Şehrin bir meydanının olmaması.
7. Belediye Meclisi'nin yetkisi dışında tasarlanıp yürürlüğe sokulan, uygulamaya esas olan bazı yönetmeliklerinin günün şartlarına uyarlanmamış olması.
8. Mücavir alan içindeki köylerin ve beldelerin Büyükşehir Belediyesine bağlanması sonucunda teknik kadrolar ile makine ve araç parkının yetersiz kalması.
9. Belediyenin şantiye binalarının, depolarının, garaj ve sundurmalarının yetersiz olması.
10. Birimlerin yetki ve sorumluluklarının yeterince açık ve net olarak tanımlanmamış olması.
11. Personelin yabancı dil konusunda yeterli düzeyde olmaması.
12. Eski plan ve paftaların sayısal işleme uygun olmaması.
13. Yapı Denetim Zabıtasının olmaması.



ESKİŞEHİR BÜYÜKŞEHİR BELEDİYESİ
2006 YILI FAALİYET RAPORU

14. Belediye binasının fonksiyon artışlarına cevap vermemesi.
15. Elemanların sayı ve vasıfça yeterli olmaması.
16. Bazı bütçe gelir kaynaklarının alt belediyelere devri.
17. Hizmetini Büyükşehir Belediyesinden alan ancak merkezi başka şehirlerde olan kuruluşlardan %5 payların alınmaması.
18. Tarife ve imtiyaz haklarındaki indirimler.

EK 1 BÜYÜKŞEHİR BELEDİYESİ ARAÇ PARKI

Sıra No	Aracın Türü	Kullanıldığı Birim	Araç Sayısı
1	Damperli Kamyon	Fen İşleri Daire Başkanlığı	34
2	Çekici	Fen İşleri Daire Başkanlığı	3
3	Asfalt Rellay Tank	Fen İşleri Daire Başkanlığı	1
4	Asfalt Tankeri	Fen İşleri Daire Başkanlığı	3
5	Mazot Tankeri	Fen İşleri Daire Başkanlığı	1
6	Asfalt Onarım Aracı	Fen İşleri Daire Başkanlığı	1
7	Asfalt Distibütörü	Fen İşleri Daire Başkanlığı	3
8	Acil Onarım Aracı	Fen İşleri Daire Başkanlığı	1
9	Yer Dorsesi	Fen İşleri Daire Başkanlığı	1
10	Su Arazösü	Fen İşleri Daire Başkanlığı	1
11	Kamyonet	Fen İşleri Daire Başkanlığı	3
12	Binek Otosu	Fen İşleri Daire Başkanlığı	5
13	Minibüs	Fen İşleri Daire Başkanlığı	2
14	Asfalt Silindiri	Fen İşleri Daire Başkanlığı	9
15	Yükleyici	Fen İşleri Daire Başkanlığı	9
16	Greyder	Fen İşleri Daire Başkanlığı	2
17	Dozer	Fen İşleri Daire Başkanlığı	1
18	Asfalt Serme Makinasi	Fen İşleri Daire Başkanlığı	2
19	Scraper Lubricatin	Fen İşleri Daire Başkanlığı	1
20	Komprasör	Fen İşleri Daire Başkanlığı	1
21	Kompaktör	Fen İşleri Daire Başkanlığı	1
22	Asfalt Kesme Makinasi	Fen İşleri Daire Başkanlığı	2
23	Kasalı Vinçli Kamyon	Fen İşleri Daire Başkanlığı	1
24	Binek Otosu	İdari ve Mali İşler Dairesi Başkanlığı	10
25	Minibüs	İdari ve Mali İşler Dairesi Başkanlığı	2
26	Kamyonet	İdari ve Mali İşler Dairesi Başkanlığı	3
27	Pikap	Sağlık ve Sosyal Hizmetler Dairesi	1
28	Kamyonet	Sağlık ve Sosyal Hizmetler Dairesi	2
29	Tıbbi Atık Aracı	Sağlık ve Sosyal Hizmetler Dairesi	1
30	Arazöz	İtfaiye Dairesi Başkanlığı	12
31	Kamyonet	İtfaiye Dairesi Başkanlığı	3
32	Kobra Kamyon	İtfaiye Dairesi Başkanlığı	1
33	Binek Otosu	İtfaiye Dairesi Başkanlığı	1
34	İtfaiye Aracı	İtfaiye Dairesi Başkanlığı	3
35	Binek Otosu	Çevre Koruma ve Kontrol Dairesi Başkanlığı	1
36	Kamyonet	Çevre Koruma ve Kontrol Dairesi Başkanlığı	1
37	Kamyon	Çevre Koruma ve Kontrol Dairesi Başkanlığı	4
38	Traktör	Çevre Koruma ve Kontrol Dairesi Başkanlığı	4
39	Yükleyici	Çevre Koruma ve Kontrol Dairesi Başkanlığı	1
40	Ağaç Sökme Aracı	Çevre Koruma ve Kontrol Dairesi Başkanlığı	1
41	Sulama Aracı	Çevre Koruma ve Kontrol Dairesi Başkanlığı	2
42	Kamyonet	Çevre Koruma ve Kontrol Dairesi Başkanlığı	1
43	Yaprak veÇöp Toplama Aracı	Çevre Koruma ve Kontrol Dairesi Başkanlığı	8
44	Yol Yıkama Aracı	Çevre Koruma ve Kontrol Dairesi Başkanlığı	2
45	Ulaşım Botu	Çevre Koruma ve Kontrol Dairesi Başkanlığı	2
46	Kazi Makinasi	Çevre Koruma ve Kontrol Dairesi Başkanlığı	1
Sıra No	Aracın Türü	Kullanıldığı Birim	Araç Sayısı

EK 1 BÜYÜKŞEHİR BELEDİYESİ ARAÇ PARKI

47	Binek Otosu	Zabita Dairesi Başkanlığı	2
48	Minibüs	Zabita Dairesi Başkanlığı	1
49	Kamyonet	Zabita Dairesi Başkanlığı	1
50	Motorsiklet	Zabita Dairesi Başkanlığı	4
51	Kamyonet	Ulaşım Dairesi Başkanlığı	2
52	Kaldır Götür Aracı	Ulaşım Dairesi Başkanlığı	3
53	Sepetli Hidrolik	Ulaşım Dairesi Başkanlığı	1
54	Motorsiklet	Ulaşım Dairesi Başkanlığı	1
55	Otobüs	Ulaşım Dairesi Başkanlığı	29
56	Probüs	Ulaşım Dairesi Başkanlığı	25
57	Binek Otosu	Ulaşım Dairesi Başkanlığı	2
58	Kamyonet	Ulaşım Dairesi Başkanlığı	1
59	Özürü Otobüsü	Ulaşım Dairesi Başkanlığı	2
60	Alzheimer Hastaları Otobüsü	Ulaşım Dairesi Başkanlığı	1
61	Diyaliz Hastaları Otobüsü	Ulaşım Dairesi Başkanlığı	1
62	Ekmek Aracı	Ulaşım Dairesi Başkanlığı	1
63	Kamyonet	Makine İkmal Bakım ve Onarım Dairesi Bşk.	6
64	Lastik Aracı	Makine İkmal Bakım ve Onarım Dairesi Bşk.	1
65	Kurtarıcı	Makine İkmal Bakım ve Onarım Dairesi Bşk.	1
66	Kamyon	Makine İkmal Bakım ve Onarım Dairesi Bşk.	1
67	Binek Otosu	İmar ve Şehircilik Dairesi Başkanlığı	1
68	Kamyonet	Satınalma Dairesi Başkanlığı	1

EK 3 BÜYÜKŞEHİR BELEDİYESİ PERSONEL DAGILIMI

ESKİŞEHİR BÜYÜKŞEHİR BELEDİYESİ İNSAN KAYNAKLARI TABLOSU									
ESKİŞEHİR BÜYÜKŞEHİR BELEDİYESİ İNSAN KAYNAKLARI TABLOSU									
BİRİMİ	MEMUR		DAİMİ İŞÇİ			GEÇİCİ	SÖZLESMELİ	TOPLAM	
	KADRO	MEVCUT	KADRO	DOND.	MEVCUT			KADRO	MEVCUT
GENEL SEKRETERLİK	4	3						4	3
ÖZEL KALEM MÜDÜRLÜĞÜ	8	1						8	1
BASIN YAYIN VE HALKLA İLİSK. SUBE MÜD.	9	1						9	1
DIS İLİSKİLER SUBE MÜDÜRLÜĞÜ	8	1						8	1
SIVİL SAVUNMA	2							2	
İDARI VE MALİ İŞLER DAİRESİ BASKANLIĞI	48	22	79	23	40	43		127	105
İŞLETME VE İSTİRAKLER SUBE MÜDÜRLÜĞÜ	2							2	
HAL SUBE MÜDÜRLÜĞÜ	15	8						15	8
BÜTÇE FINANS DENETİM SUBE MÜDÜRLÜĞÜ	6	2						6	2
İSTATİSTİK SUBE MÜDÜRLÜĞÜ	6							6	
İNSAN KAYN. VE EĞİTİM DAİRESİ BSK.	15	3						15	3
TEFTİŞ KURULU BASKANLIĞI	21	1						21	1
STRATEJİ GELİŞTİRME DAİRESİ BASK.	21	2						21	2
BİLGİ İŞLEM SUBE MÜDÜRLÜĞÜ	20	5	10	5		3		30	8
COĞRAFI BİLGİ SİST. SUBE MÜDÜRLÜĞÜ	5	1						5	1
İ. HUKUK MÜSAVİRLİĞİ	17	1						17	1
KÜLTÜR VE SOSYAL İŞLER DAİRESİ BSK.	20	1	25	6		35		45	36
ŞEHİR TİYATROLARI SUBE MÜDÜRLÜĞÜ	8	1	19	6		11	37	27	49
BELEDİYE KONSERVATUARI SUBE MÜD.	2							2	
KENT ORKESTRASI SUBE MÜDÜRLÜĞÜ	24		19	6		14	40	43	54
SPOR FAALİYETLERİ SUBE MÜDÜRLÜĞÜ	2							2	
TURİZM VE TANITMA SUBE MÜDÜRLÜĞÜ	2							2	
ÇEVRE KORUMA VE KONT.DAİRESİ BASK.	15	2						15	2
PARK VE BAĞÇELER SUBE MÜDÜRLÜĞÜ	46	4	132	13	44	72		178	120
ATIK YÖNETİMİ SUBE MÜDÜRLÜĞÜ	12	1	17	11	5			29	6
BITKİSEL ÜRETİM SUBE MÜDÜRLÜĞÜ	17							17	
FEN İŞLERİ DAİRESİ BASKANLIĞI	66	18	179	49	67	63		245	148
AYKOME SUBE MÜDÜRLÜĞÜ	5							5	
HESAP İŞLERİ DAİRESİ BASKANLIĞI	20	13				11		20	24
İKTİSAT İŞLERİ SUBE MÜDÜRLÜĞÜ	2	1						2	1
GELİR SUBE MÜDÜRLÜĞÜ	49	21						49	21
İMAR VE ŞEHİRCİLİK DAİRESİ BASKANLIĞI	74	14	7	15		27		81	41
HARİTA VE İMAR BİL.İSL.SUBE MÜDÜRLÜĞÜ	5	1						5	1
EMLAK VE İSTİMLAK SUBE MÜDÜRLÜĞÜ	12					1		12	1
İTFAİYE DAİRESİ BASKANLIĞI	346	48						346	48
MAKİNA İKM.BAK.ON.DAİRESİ BASKANLIĞI	11	5	110	21	45	34		121	84
İMALAT SUBE MÜDÜRLÜĞÜ	4							4	
SAGLIK VE SOSYAL HİZ.DAİRESİ BASK.	31	8	28	11	12	7		59	27
VETERİNER SUBE MÜDÜRLÜĞÜ	28	3	22	13	12			50	15
MEZARLIKLAR SUBE MÜDÜRLÜĞÜ	18							18	
HASTANE SUBE MÜDÜRLÜĞÜ	2							2	
ENGELLİLER ÖZEL HİZ. SUBE MÜDÜRLÜĞÜ	18	1						18	1
SATINALMA DAİRESİ BASKANLIĞI	19	7				5		19	12
ULASIM DAİRESİ BASKANLIĞI	28	7	137	26	44	11		165	62
TRAFİK SUBE MÜDÜRLÜĞÜ	14	3	33	25	4	25		47	32
UKOME SUBE MÜDÜRLÜĞÜ	15							15	
OTOGAR SUBE MÜDÜRLÜĞÜ	10	2						10	2
ZABITA DAİRESİ BASKANLIĞI	158	37						158	37
YAZI İŞLERİ SUBE MÜDÜRLÜĞÜ	15	3				2		15	5
TOPLAM	1305	252	817	230	273	364	77	2122	966

EK 4 BÜTÇE UYGULAMA SONUÇLARI TABLOSU

BÜTÇE UYGULAMA SONUÇLARI TABLOSU

KURUM ADI					N-2 Yılı	N-1 Yılı	Cari Yil (N)	
Hesap Kodu	Ekonomik				BÜTÇE GİDERİNİN TÜRÜ	YTL/Ykr	YTL/Ykr	YTL/Ykr
	Kod 1	Kod 2	Kod 3	Kod 4				
830	01				PERSONEL GİDERLERİ	0,00	0,00	20.321.009,11
830		1			MEMURLAR	0,00	0,00	3.874.903,63
830			1		TEMEL MAASLAR	0,00	0,00	2.081.561,35
830				01	TEMEL MAASLAR	0,00	0,00	2.081.561,35
830			2		ZAMLAR VE TAZMİNATLAR	0,00	0,00	1.302.561,06
830				01	ZAMLAR VE TAZMİNATLAR	0,00	0,00	1.302.561,06
830			4		SOSYAL HAKLAR	0,00	0,00	161.631,22
830				01	SOSYAL HAKLAR	0,00	0,00	161.631,22
830			5		EK ÇALIŞMA KARSILIKLARI	0,00	0,00	329.150,00
830				01	EK ÇALIŞMA KARSILIKLARI	0,00	0,00	329.150,00
830			6		ÖDÜL VE İKRAMIYELER	0,00	0,00	0,00
830				01	ÖDÜL VE İKRAMIYELER	0,00	0,00	0,00
830		3			İŞÇİLER	0,00	0,00	16.174.364,94
830			1		İŞÇİLERİN ÜCRETLERİ	0,00	0,00	8.083.593,04
830				01	SÜREKLİ İŞÇİLERİN ÜCRETLERİ	0,00	0,00	4.642.133,73
830				02	GEÇİCİ İŞÇİLERİN ÜCRETLERİ	0,00	0,00	3.441.459,31
830			2		İŞÇİLERİN İHBAR VE KIDEM TAZMİNATLARI	0,00	0,00	902.507,62
830				01	SÜREKLİ İŞÇİLERİN İHBAR VE KIDEM TAZMİNATI	0,00	0,00	846.317,92
830				02	GEÇİCİ İŞÇİLERİN İHBAR VE KIDEM TAZMİNATI	0,00	0,00	56.189,70
830			3		İŞÇİLERİN SOSYAL HAKLARI	0,00	0,00	3.274.149,78
830				01	SÜREKLİ İŞÇİLERİN SOSYAL HAKLARI	0,00	0,00	1.754.773,89
830				02	GEÇİCİ İŞÇİLERİN SOSYAL HAKLARI	0,00	0,00	1.519.375,89
830			4		İŞÇİLERİN FAZLA MESAILERİ	0,00	0,00	1.304.252,50
830				01	SÜREKLİ İŞÇİLERİN FAZLA MESAILERİ	0,00	0,00	784.893,75
830				02	GEÇİCİ İŞÇİLERİN FAZLA MESAILERİ	0,00	0,00	519.358,75
830			5		İŞÇİLERİN ÖDÜL VE İKRAMIYELERİ	0,00	0,00	2.609.862,00
830				01	SÜREKLİ İŞÇİLERİN ÖDÜL VE İKRAMIYELERİ	0,00	0,00	1.442.886,58
830				02	GEÇİCİ İŞÇİLERİN ÖDÜL VE İKRAMIYELERİ	0,00	0,00	1.166.975,42
830		4			GEÇİCİ PERSONEL	0,00	0,00	47.727,00
830			1		ÜCRETLER	0,00	0,00	47.727,00
830				02	ADAY ÇIRAK, ÇIRAK VE STAJYER ÖĞRENCİLERİN	0,00	0,00	47.727,00
830			5		DİĞER PERSONEL	0,00	0,00	224.013,54
830				1	ÜCRET VE DİĞER ÖDEMELER	0,00	0,00	224.013,54
830				51	BELEDİYE BASKANINA YAPILAN ÖDEMELER	0,00	0,00	84.102,50
830				51	BELEDİYE MECLİS ÜYELERİNE YAPILAN ÖDEMELER	0,00	0,00	139.911,04
830	02				SOSYAL GÜVENLİK KURUMLARINA DEVLET PRİMİ	0,00	0,00	2.983.545,47
830		1			MEMURLAR	0,00	0,00	421.106,64
830			1		EMEKLİ SANDIGINA	0,00	0,00	421.106,64
830				01	EMEKLİ SANDIGINA	0,00	0,00	421.106,64
830			3		İŞÇİLER	0,00	0,00	2.562.438,83
830			2		SOSYAL SİGORTALAR KURUMUNA	0,00	0,00	2.328.416,94

Hesap Kodu	Ekonomik				BÜTÇE GELİRİNİN TÜRÜ	N-2 Yılı	N-1 Yılı	Cari Yil (N)
	Kod 1	Kod 2	Kod 3	Kod 4				
800	01				Vergi Gelirleri			70.287.599,23
800	01	4			Dahilde Alınan Mal ve Hizmet Vergisi			1.077.561,70
800	01	4	4		Tüketim Vergileri			24.879,04
800	01	4	4	52	Elektrik ve Havagazi Tüketim Vergisi			24.879,04
800	01	4	6		Belirli Hiz.Alınan Vergiler			212.192,05
800	01	4	6	51	Eglence Vergisi			14.259,81
800	01	4	6	52	Yangın Sigorta Vergisi			197.932,24
800	01	4	8		Mal ve Hizmetlerden Alınan Diğer Vergiler			840.490,61
800	01	4	8	51	İlan ve Reklam Vergisi			840.490,61
800	01	7			Vergi Gelirlerinden Alınan Paylar			67.431.740,00
800	01	7	1		Merkezi Idareden			66.855.338,05
800	01	7	1	01	2380 Sk.1.maddesi Gereğince Genel Bütçe Vergi			19.874.578,76
800	01	7	1	02	5216 Sk. Göre Genel Bütçe Vergi Gelirleri Tah. Al.B.Sehir			46.980.759,29
800	01	7	2		Mahalli Idareden			576.401,95
800	01	7	2	01	Çevre Tem.Vergisinden Al.Pay			576.401,95
800	01	8			İdari Harçlar ve Ücretler Sanayi Disi ve Arazi Satıslar			1.778.297,53
800	01	8	1		Harçlar			1.778.297,53
800	01	8	1	53	İsgal Harci			201.291,70
800	01	8	1	54	İsyeri Açma İzin Harci			43.462,40
800	01	8	1	56	Ölçü ve Tartı Aletleri Muayene Harci			25.711,50
800	01	8	1	59	Tatil Günlerinde Çalışma Ruhsati Harci			80.270,00
800	01	8	1	60	Tellallik Harci			171.989,98
800	01	8	1	61	Toptancı Hali Resmi			584.876,71
800	01	8	1	64	İmar İle İlgili Harçlar			6.134,44
800	01	8	1	65	Muayene, Ruhsat ve Rapor Harci			664.560,80
800	02				Vergi Disi Gelirler			23.187.017,85
800	02	1			Tesebbüs ve Mülkiyet Geliri			13.950.486,89
800	02	1	1		Döner Sermaye ve Benzeri Kurumlar Hasılatı			268.610,00
800	02	1	1	62	Mezarlık Hasılatı			268.610,00
800	02	1	5		Hizmet Gelirleri			24.432,00
800	02	1	5	07	Numaralama Gelirleri			24.432,00
800	02	1	6		Diğer Hizmet Gelirleri			13.657.444,89
800	02	1	6	04	Toptancı Hali İsgal Ücreti			138.125,19
800	02	1	6	06	Otogar Giriş Ücreti			2.060.203,50
800	02	1	6	07	Belediye Otobüs Ücretleri			8.126.288,34
800	02	1	6	09	Otobüs Kiralama Ücreti			1.579,50
800	02	1	6	10	Reklam Ücretleri			292,37
800	02	1	6	11	Yan. Teç. Fonu Ücreti			92.352,24
800	02	1	6	12	Müteferrik Gelir			3.238.603,75
800	02	3			Diğer Mülkiyet Gelirleri			6.556.900,61
800	02	3	1		Gayrimenkul Kiralari			2.584.925,41

EK 4 BÜTÇE UYGULAMA SONUÇLARI TABLOSU

830			01	SOSYAL SİGORTALAR KURUMUNA	0,00	0,00	2.328.416,94
830		4		ISSIZLIK SİGORTASI FONUNA	0,00	0,00	234.021,89
830			01	ISSIZLIK SİGORTASI FONUNA	0,00	0,00	234.021,89
830	03			MAL VE HİZMET ALIM GİDERLERİ	0,00	0,00	17.119.562,09
830		2		TÜKETİME YÖNELİK MAL VE MALZEME ALIMLARI	0,00	0,00	10.789.305,87
830			1	KIRTASIYE VE BÜRO MALZEMESİ ALIMLARI	0,00	0,00	320.156,79
830			01	KIRTASIYE ALIMLARI	0,00	0,00	126.054,92
830			04	DİĞER YAYIN ALIMLARI	0,00	0,00	39.318,41
830			05	BASKI VE CİLT GİDERLERİ	0,00	0,00	154.783,46
830		2		SU VE TEMİZLİK MALZEMESİ ALIMLARI	0,00	0,00	16.865,27
830			02	TEMİZLİK MALZEMESİ ALIMLARI	0,00	0,00	16.865,27
830		3		ENERJİ ALIMLARI	0,00	0,00	4.782.352,56
830			01	YAKACAK ALIMLARI	0,00	0,00	659.162,90
830			02	AKARYAKIT VE YAĞ ALIMLARI	0,00	0,00	3.219.187,27
830			03	ELEKTRİK ALIMLARI	0,00	0,00	904.002,39
830		5		GIYIM VE KUSAM ALIMLARI	0,00	0,00	54.945,59
830			03	TÖREN MALZEMELERİ ALIMLARI	0,00	0,00	486,00
830			90	DİĞER GIYIM VE KUSAM ALIMLARI	0,00	0,00	54.459,59
830		6		ÖZEL MALZEME ALIMLARI	0,00	0,00	141.555,83
830			02	TIBBİ MALZEME VE İLAÇ ALIMLARI	0,00	0,00	113.166,60
830			90	DİĞER ÖZEL MALZEME ALIMLARI	0,00	0,00	28.389,23
830		7		GÜVENLİK VE SAVUNMAYA YÖNELİK MAL, MALZEME VE	0,00	0,00	1.226.210,66
830			05	GÜVENLİK VE SAVUNMAYA YÖNELİK HİZMET ALIM	0,00	0,00	1.041.168,96
830			11	GÜVENLİK VE SAVUNMAYA YÖNELİK MAKİNE	0,00	0,00	185.041,70
830		9		DİĞER TÜKETİM MAL VE MALZEMESİ ALIMLARI	0,00	0,00	4.247.219,17
830			01	BAHÇE MALZEMESİ ALIMLARI İLE YAPIM VE BAKIM	0,00	0,00	2.986.050,80
830			90	DİĞER TÜKETİM MAL VE MALZEMESİ ALIMLARI	0,00	0,00	1.261.168,37
830	3			YOLLUKLAR	0,00	0,00	84.002,24
830		1		YURTIÇI GEÇİCİ GÖREV YOLLUKLARI	0,00	0,00	33.151,18
830			01	YURTIÇI GEÇİCİ GÖREV YOLLUKLARI	0,00	0,00	30.659,24
830			02	YURTIÇI TEDAVİ YOLLUKLARI	0,00	0,00	2.491,94
830		2		YURTIÇI SÜREKLİ GÖREV YOLLUKLARI	0,00	0,00	37.224,24
830			01	YURTIÇI SÜREKLİ GÖREV YOLLUKLARI	0,00	0,00	37.224,24
830		3		YURTDİSİ GEÇİCİ GÖREV YOLLUKLARI	0,00	0,00	13.626,82
830			01	YURTDİSİ GEÇİCİ GÖREV YOLLUKLARI	0,00	0,00	13.626,82
830		4		GÖREV GİDERLERİ	0,00	0,00	297.419,41
830			2	YASAL GİDERLER	0,00	0,00	294.938,01
830			04	MAHKEME HARÇ VE GİDERLERİ	0,00	0,00	106.474,80
830			90	DİĞER YASAL GİDERLER (960/05/3/201 İLAMA BAĞLI	0,00	0,00	188.463,21
830		3		ÖDENECEK VERGİ, RESİM, HARÇLAR VE BENZERİ GİDERLER	0,00	0,00	2.111,40
830			90	DİĞER VERGİ, RESİM, HARÇLAR VE BENZERİ GİDERLER	0,00	0,00	2.111,40
830			9	DİĞER GÖREV GİDERLERİ	0,00	0,00	370,00
830			90	DİĞER GÖREV GİDERLERİ (DÜSKÜNLER SEVK GİDERLERİ)	0,00	0,00	370,00
830		5		HİZMET ALIMLARI	0,00	0,00	3.025.890,27
830			1	MÜSAVİR FIRMA VE KİŞİLERE ÖDEMELER	0,00	0,00	2.029.483,58
830			01	ETÜT-PROJE BİLİRKİSİ EKSPERTİZ GİDERLERİ	0,00	0,00	431.260,32
830			03	BİLGİSAYAR HİZMETİ ALIMLARI (YAZILIM VE DONANIM)	0,00	0,00	96.942,90

800	02	3	1	02	Ecrimisil Gelirleri			120,00
800	02	3	1	04	Hasar Karşılıkları			13.965,52
800	02	3	1	90	Diğer Gayrimenkul Kira Gelirleri			2.570.839,89
800	02	3	2		Faizler			3.971.975,20
800	02	3	2	09	Mevduat Faizleri			3.971.975,20
800	02	5			Para Cezaları ve Cezalar			360.272,94
800	02	5	1		Para Cezaları			360.272,94
800	02	5	1	07	Vergi ve Sair Amme Al.Gecikme Zamları			228,00
800	02	5	1	30	Diğer İdari Para Cezaları			63.011,60
800	02	5	1	90	Diğer Cezalar			297.033,34
800	02	6			Çesitli Vergi Disi Gelirler			2.194.813,95
800	02	6	1		Çesitli Vergi Disi Gelirler			1.564.882,65
800	02	6	1	05	Sartname, B.Evrak, Form, Kitap vb. Sat. Gel.			61.385,00
800	02	6	1	10	Geri Alınacak Paralar			81.156,56
800	02	6	1	11	K.D.V.'sinden Mahsuben Gelir			390.324,38
800	02	6	1	89	Para Farkları			1.032.016,71
800	02	6	7		Menkul Kıymet ve Varlıklar			629.931,30
800	02	6	7	05	İştirak Gelirleri			629.931,30
800	02	7			Kisi ve Kurumlardan Alınan Paylar			124.543,46
800	02	7	1		Kamu Harcamalarına Katılma Payları			124.543,46
800	02	7	1	53	Yol Harcamalarına Katılma Payları			124.543,46
800	04				Alınan Bağis ve Yardımlar			5.654.949,50
800	04	4			Kurumlardan ve Kişilerden Alınan Yardım ve Bağislar			51.000,00
800	04	4	1		Cari			51.000,00
800	04	4	1	02	Kisilerden Alınan Bağis ve Yardımlar			51.000,00
800	04	5			Proje Yardımları			5.603.949,50
800	04	5	1		Cari			5.603.949,50
800	04	5	1	90	Diğerlerinden Alınan Proje Yardımları			5.603.949,50
BÜTÇE GELİRİ TOPLAMI (B)								99.129.566,58

BÜTÇE GELİRLERİNDEN RET VE İADELERİNİN TÜRÜ								
810	01				Vergi Gelirlerinden Ret ve İadeler		22.428,00	
810	01	8			İdari Harçlar ve Ücretler Sanayi Disi ve Arazi Satışlar		22.428,00	
810	01	8	1		Harçlar		22.428,00	
810	01	8	1	60	Tellallik Harci		22.040,00	
810	01	8	1	65	Muayene Ruhsat ve Rapor Harci		388,00	
810	02				Vergi Disi Gelirlerinden Ret ve İadeler		49.450,47	
810	02	1			Tesebbüs ve Mülkiyet Geliri		49.450,47	
810	02	1	6		Diğer Hizmet Gelirleri		49.450,47	
810	02	1	6	12	Müteferrik Gelir		49.450,47	
BÜTÇE GELİRLERİNDEN RET VE İADELERİNİN TOPLAMI (C)								71.878,47

NET BÜTÇE GELİRİ (D=B-C)								99.057.688,11
---------------------------------	--	--	--	--	--	--	--	----------------------

EK 4 BÜTÇE UYGULAMA SONUÇLARI TABLOSU

830			04	MÜTEAHHİTLİK HİZMETLERİ (TEMİZLİK HİZMET	0,00	0,00	254.586,46
830			90	DİĞER MÜSAVİR FIRMA VE KİSİLERE ÖDEMELER	0,00	0,00	1.246.693,90
830		2		HABERLEŞME GİDERLERİ	0,00	0,00	316.199,02
830			01	POSTA VE TELGRAF GİDERLERİ	0,00	0,00	20.256,10
830			02	TELEFON ABONELİK VE KULLANIM ÜCRETLERİ	0,00	0,00	293.448,12
830			03	BİLGİYE ABONELİK GİDERLERİ (İNTERNET ABONELİK	0,00	0,00	2.254,80
830			06	HAT KİRA GİDERLERİ	0,00	0,00	240,00
830		3		TASİMA GİDERLERİ	0,00	0,00	152.337,89
830			90	DİĞER TASİMA GİDERLERİ	0,00	0,00	152.337,89
830		4		TARİFEYE BAĞLI ÖDEMELER	0,00	0,00	295.592,19
830			01	İLAN GİDERLERİ	0,00	0,00	71.985,01
830			02	SİGORTA GİDERLERİ	0,00	0,00	203.853,23
830			90	DİĞER TARİFEYE BAĞLI ÖDEMELER	0,00	0,00	19.753,95
830		5		KİRALAR	0,00	0,00	156.891,46
830			02	TASİT KİRALAMASI GİDERLERİ	0,00	0,00	108.261,46
830			03	İS MAKİNASI KİRALAMASI GİDERLERİ	0,00	0,00	48.630,00
830		9		DİĞER HİZMET ALIMLARI	0,00	0,00	75.386,13
830			03	KURSLARA KATILMA GİDERLERİ	0,00	0,00	2.773,80
830			90	DİĞER HİZMET ALIMLARI	0,00	0,00	72.612,33
830		6		TEMSİL VE TANITMA GİDERLERİ	0,00	0,00	417.358,81
830		1		TEMSİL GİDERLERİ	0,00	0,00	215.993,84
830			01	TEMSİL, AĞIRLAMA, TÖREN, FUAR, ORGANİZASYON	0,00	0,00	215.993,84
830		2		TANITMA GİDERLERİ	0,00	0,00	201.364,97
830			01	TANITMA, AĞIRLAMA, TÖREN, FUAR, ORGANİZASYON	0,00	0,00	201.364,97
830		7		MENKUL MAL, GAYRİ MADDİ HAK ALIM, BAKIM VE	0,00	0,00	1.695.136,11
830		1		MENKUL MAL ALIM GİDERLERİ	0,00	0,00	165.087,42
830			01	BÜRO VE İSYERİ MAL VE MALZEME ALIMLARI	0,00	0,00	50.357,73
830			02	BÜRO VE İSYERİ MAKİNE VE TEÇİZAT ALIMLARI	0,00	0,00	75.676,14
830			04	YANGINDAN KORUNMA MALZEMELERİ ALIMLARI	0,00	0,00	39.053,55
830		2		GAYRİ MADDİ HAK ALIMLARI	0,00	0,00	74.496,00
830			01	BİLGİSAYAR YAZILIM ALIMLARI VE YAPIMLARI	0,00	0,00	73.632,00
830			02	FIKİRİ HAK ALIMLARI	0,00	0,00	864,00
830		3		BAKIM VE ONARIM GİDERLERİ	0,00	0,00	1.455.552,69
830			02	MAKİNE TEÇİZAT BAKIM VE ONARIM GİDERLERİ	0,00	0,00	270.098,42
830			03	TASİT BAKIM VE ONARIM GİDERLERİ	0,00	0,00	579.786,11
830			04	İS MAKİNASI ONARIM GİDERLERİ	0,00	0,00	605.668,16
830		8		GAYRİMENKUL MAL BAKIM VE ONARIM GİDERLERİ	0,00	0,00	480.241,77
830		1		HİZMET BİNASI BAKIM VE ONARIM GİDERLERİ	0,00	0,00	455.385,07
830			01	BÜRO BAKIM VE ONARIMI GİDERLERİ	0,00	0,00	13.842,29
830			04	ATÖLYE VE TESİS BİNALARI BAKIM VE ONARIMI	0,00	0,00	213.147,55
830			90	DİĞER HİZMET BİNASI BAKIM VE ONARIM GİDERLERİ	0,00	0,00	228.395,23
830		6		YOL BAKIM VE ONARIMI GİDERLERİ	0,00	0,00	24.856,70
830			01	YOL BAKIM VE ONARIMI GİDERLERİ	0,00	0,00	24.856,70
830		9		TEDAVİ VE CENAZE GİDERLERİ	0,00	0,00	330.207,61
830		1		KAMU PERSONELİ TEDAVİ VE SAĞLIK MALZEMESİ	0,00	0,00	211.988,49
830			01	KAMU PERSONELİ TEDAVİ VE SAĞLIK MALZEMESİ	0,00	0,00	211.988,49
830		2		KAMU PERSONELİ TEDAVİ İLAÇ GİDERLERİ	0,00	0,00	118.219,12

EK 4 BÜTÇE UYGULAMA SONUÇLARI TABLOSU

830			01	KAMU PERSONELİ TEDAVİ İLAÇ GİDERLERİ	0,00	0,00	118.219,12
830		3		CENAZE GİDERLERİ	0,00	0,00	0,00
830			01	CENAZE GİDERLERİ	0,00	0,00	0,00
830	04			FAİZ GİDERLERİ	0,00	0,00	10.377.755,56
830		3		DIS BORÇ FAİZ GİDERLERİ	0,00	0,00	10.377.755,56
830			9	DİĞER DIS BORÇ FAİZ GİDERLERİ	0,00	0,00	10.377.755,56
830			01	DİĞER DIS BORÇ FAİZ GİDERLERİ	0,00	0,00	10.377.755,56
830	05			CARI TRANSFERLER	0,00	0,00	7.779.598,32
830		1		GÖREV ZARARLARI	0,00	0,00	387.565,62
830			2	SOSYAL GÜVENLİK KURUMLARINA	0,00	0,00	387.565,62
830			01	EMEKLİ SANDIGINA (EMEKLİ SANDIĞI EK KARSILIGI)	0,00	0,00	294.659,62
830			02	EMEKLİ SANDIGINA (EK KARSILIKLARI)	0,00	0,00	92.906,00
830		2		HAZINE YARDIMLARI (İL ÖZEL İDARE BELEDİYE	0,00	0,00	3.244.979,00
830			6	HASILATTAN PAYLAR VE GİDERLERE KATILMA PAYLARI	0,00	0,00	19.979,00
830			10	EMEKLİ SANDIĞI YÖNETİM GİDERLERİNE KATILMA	0,00	0,00	19.979,00
830			9	DİĞER KATMA BÜTÇELİ İDARELERE	0,00	0,00	3.225.000,00
830			01	SEHIR TIYATROLARI MÜDÜRLÜĞÜNE YARDIM	0,00	0,00	1.650.000,00
830			02	SENFONİ ORK.MÜDÜRLÜĞÜNE YARDIM	0,00	0,00	1.575.000,00
830		3		KAR AMACI GÜTMİYEN KURULUSLARA YAPILAN	0,00	0,00	68.595,71
830			1	KAR AMACI GÜTMİYEN KURULUSLARA	0,00	0,00	68.595,71
830			05	MEMURLARIN ÖĞLE YEMEGİNE YARDIM	0,00	0,00	68.595,71
830		4		HANE HALKINA YAPILAN TRANSFERLER	0,00	0,00	208.626,27
830			7	SOSYAL AMAÇLI TRANSFERLER	0,00	0,00	208.626,27
830			01	MUHTAÇ VE KÖRLERE YARDIM (950/02/3/141 ACEZELERE	0,00	0,00	207.639,49
830			90	DİĞER SOSYAL AMAÇLI TRANSFERLER (940/04/3/106 AFET	0,00	0,00	986,78
830		7		DİĞER İDARELERE TRANSFERLER	0,00	0,00	3.869.831,72
830			1	KANUNİ PAYLAR	0,00	0,00	3.869.831,72
830			51	İLLER BANKASI PAYI	0,00	0,00	3.319.090,72
830			52	SOSYAL YARDIMLAŞMA VE DAYANISMA VAKFI PAYI	0,00	0,00	367.161,00
830			53	BEDEN TERBİYESİ VE SPOR İL MÜDÜRLÜĞÜ PAYI	0,00	0,00	183.580,00
830	06			SERMAYE GİDERLERİ	0,00	0,00	40.471.313,35
830		1		MAMUL MAL ALIMLARI	0,00	0,00	5.291.042,97
830			1	BÜRO VE İSYERİ MEFRUSATI ALIMLARI	0,00	0,00	1.907,64
830			01	BÜRO MEFRUSATI ALIMLARI	0,00	0,00	1.907,64
830			2	BÜRO VE İSYERİ MAKİNE TECHİZAT ALIMLARI	0,00	0,00	585.583,79
830			01	BÜRO MAKİNALARI ALIMLARI (ASGARI DEĞERİN	0,00	0,00	115.328,96
830			02	BİLGİSAYAR ALIMLARI	0,00	0,00	268.728,53
830			05	İSYERİ MAKİNE TECHİZAT ALIMLARI	0,00	0,00	201.526,30
830			3	AVADANLIK ALIMLARI	0,00	0,00	82.525,79
830			02	ATÖLYE GEREÇLERİ ALIMLARI	0,00	0,00	76.254,09
830			05	ZİRAİ GEREÇ ALIMLARI	0,00	0,00	6.271,70
830			01	TAMİR BAKIM ALETİ ALIMLARI	0,00	0,00	0,00
830		4		TASİT ALIMLARI	0,00	0,00	3.491.800,49
830			01	KARA TASİT ALIMLARI (SIRHLI TASI TALİMİ DAHİL)	0,00	0,00	3.282.911,16
830			40	DENİZ VE SUYOLU TASİTİ ALIMLARI	0,00	0,00	208.889,33
830			5	İS MAKİNASI ALIMLARI	0,00	0,00	1.032.272,91
830			01	SABİT İS MAKİNASI ALIMLARI	0,00	0,00	24.049,58

EK 4 BÜTÇE UYGULAMA SONUÇLARI TABLOSU

830			30	HAREKETLİ İS MAKİNASI ALIMLARI	0,00	0,00	1.008.223,33
830		7		KÜLTÜR VARLIĞI ALIMLARI VE KORUNMASI GİDERLERİ	0,00	0,00	96.952,35
830			02	TABLO-HEYKEL ALIM VE ONARIMLARI	0,00	0,00	96.952,35
830		4		GAYRİMENKUL ALIMLARI VE KAMULASTIRILMASI	0,00	0,00	2.401.506,89
830			1	ARAZİ ALIM VE KAMULASTIRILMASI GİDERLERİ	0,00	0,00	281.393,40
830			90	DİĞER GAYRİMENKUL ALIM VE KAMULASTIRILMASI	0,00	0,00	281.393,40
830		3		BİNA ALIM VE KAMULASTIRILMASI GİDERLERİ	0,00	0,00	2.120.113,49
830			90	DİĞER	0,00	0,00	2.120.113,49
830		5		GAYRİMENKUL SERMAYE ÜRETİM GİDERLERİ	0,00	0,00	32.778.763,49
830			1	MÜSAVİR FIRMA VE KİSİLERE ÖDEMELER	0,00	0,00	1.033.364,98
830			01	PROJE GİDERLERİ	0,00	0,00	26.432,00
830			02	MÜSAVİRLİK GİDERLERİ	0,00	0,00	1.006.932,98
830			90	DİĞER GİDERLER	0,00	0,00	0,00
830		7		MÜTEAHHİTLİK GİDERLERİ	0,00	0,00	31.745.398,51
830			01	HİZMET BİNASI BAKIM VE ONARIM GİDERLERİ	0,00	0,00	523.724,59
830			07	YOL YAPIM GİDERLERİ	0,00	0,00	2.208.807,06
830			90	DİĞERLERİ	0,00	0,00	29.012.866,86
830	09			YEDEK ÖDENEKLER	0,00	0,00	357,58
830		2		KUR FARKLARINI KARŞILAMA ÖDENEĞİ	0,00	0,00	357,58
830			1	KUR FARKLARINI KARŞILAMA ÖDENEĞİ	0,00	0,00	357,58
830			01	KUR FARKLARINI KARŞILAMA ÖDENEĞİ	0,00	0,00	357,58
830		9		DİĞER YEDEK ÖDENEKLER	0,00	0,00	0,00
830			1	DİĞER YEDEK ÖDENEKLER	0,00	0,00	0,00
830			02	İLAMA BAĞLI BORÇLARI KARŞILAMA ÖDENEĞİ	0,00	0,00	0,00
830	08			BORÇ VERME	0,00	0,00	0,00
830		1		YURTIÇI BORÇ VERME	0,00	0,00	0,00
830			9	DİĞER YURTIÇI BORÇ VERME	0,00	0,00	0,00
830			90	DİĞER	0,00	0,00	0,00

NET BÜTÇE GİDERİ					99.053.141,48	BÜTÇE GELİR-GİDER FARKI (A-D)		4.546,63
-------------------------	--	--	--	--	----------------------	--------------------------------------	--	-----------------

EK 5 MALİ BİLGİLER TABLOSU

BÜTÇE GELİRLERİNİN EKONOMİK SINIFLANDIRILMASI TABLOSU

(01.01.2006-31.12.2006)

Kurum Adı BÜYÜKŞEHİR BELEDİYESİ

Yılı 2006

Hesap Kodu	KOD				AÇIKLAMA	N-2 YILI	N-1 YILI	CARI YIL (N)
	I	II	III	IV				
800					BÜTÇE GELİRLERİ HESABI	0,00	0,00	99.129.566,58
800	01				Vergi Gelirleri	0,00	0,00	70.287.599,23
800	01	4			Dahilde Alınan Mal ve Hizmet Vergisi	0,00	0,00	1.077.561,70
800	01	4	4		Tüketim Vergileri	0,00	0,00	24.879,04
800	01	4	4	52	Elektrik ve Havagazi Tüketim Vergisi	0,00	0,00	24.879,04
800	01	4	6		Belirli Hiz.Alınan Vergiler	0,00	0,00	212.192,05
800	01	4	6	51	Eğlence Vergisi	0,00	0,00	14.259,81
800	01	4	6	52	Yangın Sigorta Vergisi	0,00	0,00	197.932,24
800	01	4	8		Mal ve Hizmetlerden Alınan Diğer Vergiler	0,00	0,00	840.490,61
800	01	4	8	51	İlan ve Reklam Vergisi	0,00	0,00	840.490,61
800	01	7			Vergi Gelirlerinden Alınan Paylar	0,00	0,00	67.431.740,00
800	01	7	1		Merkezi İdareden	0,00	0,00	66.855.338,05
800	01	7	1	01	2380 Sk.1.maddesi Gereğince Genel Bütçe Vergi	0,00	0,00	19.874.578,76
800	01	7	1	02	5216 Sk. Göre Genel Bütçe Vergi Gelirleri Tah. Al.B.Sehir	0,00	0,00	46.980.759,29
800	01	7	2		Mahalli İdareden	0,00	0,00	576.401,95
800	01	7	2	01	Çevre Tem.Vergisinden Al.Pay	0,00	0,00	576.401,95
800	01	8			İdari Harçlar ve Ücretler Sanayi Disi ve Arazi Satıslar	0,00	0,00	1.778.297,53
800	01	8	1		Harçlar	0,00	0,00	1.778.297,53
800	01	8	1	53	İsgal Harci	0,00	0,00	201.291,70
800	01	8	1	54	İsyeri Açma İzin Harci	0,00	0,00	43.462,40
800	01	8	1	56	Ölçü ve Tartı Aletleri Muayene Harci	0,00	0,00	25.711,50
800	01	8	1	59	Tatil Günlerinde Çalışma Ruhsatı Harci	0,00	0,00	80.270,00
800	01	8	1	60	Tellallik Harci	0,00	0,00	171.989,98
800	01	8	1	61	Toptancı Hali Resmi	0,00	0,00	584.876,71
800	01	8	1	64	İmar İle İlgili Harçlar	0,00	0,00	6.134,44
800	01	8	1	65	Muayene, Ruhsat ve Rapor Harci	0,00	0,00	664.560,80
800	02				Vergi Disi Gelirler	0,00	0,00	23.187.017,85
800	02	1			Tesebbüs ve Mülkiyet Geliri	0,00	0,00	13.950.486,89
800	02	1	1		Döner Sermaye ve Benzeri Kurumlar Hasılatı	0,00	0,00	268.610,00
800	02	1	1	62	Mezarlık Hasılatı	0,00	0,00	268.610,00
800	02	1	5		Hizmet Gelirleri	0,00	0,00	24.432,00
800	02	1	5	07	Numaralama Gelirleri	0,00	0,00	24.432,00
800	02	1	6		Diğer Hizmet Gelirleri	0,00	0,00	13.657.444,89
800	02	1	6	04	Toptancı Hali İsgal Ücreti	0,00	0,00	138.125,19
800	02	1	6	06	Otogar Giriş Ücreti	0,00	0,00	2.060.203,50
800	02	1	6	07	Belediye Otobüs Ücretleri	0,00	0,00	8.126.288,34
800	02	1	6	09	Otobüs Kiralama Ücreti	0,00	0,00	1.579,50
800	02	1	6	10	Reklam Ücretleri	0,00	0,00	292,37
800	02	1	6	11	Yan. Teç. Fonu Ücreti	0,00	0,00	92.352,24
800	02	1	6	12	Müteferrik Gelir	0,00	0,00	3.238.603,75
800	02	3			Diğer Mülkiyet Gelirleri	0,00	0,00	6.556.900,61
800	02	3	1		Gayrimenkul Kiralari	0,00	0,00	2.584.925,41
800	02	3	1	02	Ecrimisil Gelirleri	0,00	0,00	120,00
800	02	3	1	04	Hasar Karşiliklari	0,00	0,00	13.965,52

EK 5 MALİ BİLGİLER TABLOSU

Hesap Kodu	KOD				AÇIKLAMA	N-2 YILI	N-1 YILI	CARI YIL (N)
	I	II	III	IV				
800	02	3	1	90	Diger Gayrimenkul Kira Gelirleri	0,00	0,00	2.570.839,89
800	02	3	2		Faizler	0,00	0,00	3.971.975,20
800	02	3	2	09	Mevduat Faizleri	0,00	0,00	3.971.975,20
800	02	5			Para Cezalari ve Cezalar	0,00	0,00	360.272,94
800	02	5	1		Para Cezalari	0,00	0,00	360.272,94
800	02	5	1	07	Vergi ve Sair Amme Al.Gecikme Zamlari	0,00	0,00	228,00
800	02	5	1	30	Diger Idari Para Cezalari	0,00	0,00	63.011,60
800	02	5	1	90	Diger Cezalar	0,00	0,00	297.033,34
800	02	6			Çesitli Vergi Disi Gelirler	0,00	0,00	2.194.813,95
800	02	6	1		Çesitli Vergi Disi Gelirler	0,00	0,00	1.564.882,65
800	02	6	1	05	Sartname, B.Evrak, Form, Kitap vb. Sat. Gel.	0,00	0,00	61.385,00
800	02	6	1	10	Geri Alinacak Paralar	0,00	0,00	81.156,56
800	02	6	1	11	K.D.V.'sinden Mahsuben Gelir	0,00	0,00	390.324,38
800	02	6	1	89	Para Farklari	0,00	0,00	1.032.016,71
800	02	6	7		Menkul Kıymet ve Varlıklar	0,00	0,00	629.931,30
800	02	6	7	05	Istirak Gelirleri	0,00	0,00	629.931,30
800	02	7			Kisi ve Kurumlardan Alinan Paylar	0,00	0,00	124.543,46
800	02	7	1		Kamu Harcamalarına Katılma Paylari	0,00	0,00	124.543,46
800	02	7	1	53	Yol Harcamalarına Katılma Paylari	0,00	0,00	124.543,46
800	04				Alinan Bagis ve Yardimlar	0,00	0,00	5.654.949,50
800	04	4			Kurumlardan ve Kisilerden Alinan Yardım ve Bagislar	0,00	0,00	51.000,00
800	04	4	1		Cari	0,00	0,00	51.000,00
800	04	4	1	02	Kisilerden Alinan Bagis ve Yardimlar	0,00	0,00	51.000,00
800	04	5			Proje Yardimlari	0,00	0,00	5.603.949,50
800	04	5	1		Cari	0,00	0,00	5.603.949,50
800	04	5	1	90	Digerlerinden Alinan Proje Yardimlari	0,00	0,00	5.603.949,50
810					BÜTÇE GELİRLERİNDEN RET VE İADELERİNİN TÜRÜ	0,00	0,00	71.878,47
810	01				Vergi Gelirlerinden Ret ve İadeler	0,00	0,00	22.428,00
810	01	8			İdari Harçlar ve Ücretler Sanayi Disi ve Arazi Satislari	0,00	0,00	22.428,00
810	01	8	1		Harçlar	0,00	0,00	22.428,00
810	01	8	1	60	Tellallik Harci	0,00	0,00	22.040,00
810	01	8	1	65	Muayene Ruhsat ve Rapor Harci	0,00	0,00	388,00
810	02				Vergi Disi Gelirlerden Ret ve İadeler	0,00	0,00	49.450,47
810	02	1			Tesebbüs ve Mülkiyet Geliri	0,00	0,00	49.450,47
810	02	1	6		Diger Hizmet Gelirleri	0,00	0,00	49.450,47
810	02	1	6	12	Müteferrik Gelir	0,00	0,00	49.450,47
NET BÜTÇE GELİRİ						0,00	0,00	99.057.688,11

EK 5 MALİ BİLGİLER TABLOSU

BÜTÇE GELİRLERİNİN TAHAKKUK-TAHSİLAT CETVELİ

GELİRİN TANIMI	TAHMINİ BÜTÇE	2006 YILI TAHAKKUKU	2006 YILI TAHSİLATI	ORAN
VERGİ GELİRLERİ	110.438.567,00	70.307.108,62	70.287.599,23	%64
Bina Vergisi	1,00	-	-	
Arsa Vergisi	1,00	-	-	
Arazi Vergisi	1,00	-	-	
Mülkiyet Üzerinden Bir Defa Al.Ver.	1,00	-	-	
Diğer Düz.Olarak Mül.Üz.Al.Ver.	1,00	-	-	
Elektrik ve HavaGazi Tüketim Vergisi	1,00	24.879,04	24.879,04	%2487
Eğlence Vergisi	65.300,00	14.259,81	14.259,81	%22
Yangın Sigorta Vergisi	375.000,00	197.932,24	197.932,24	%53
İlan ve Reklam Vergisi	667.500,00	860.000,00	840.490,61	%126
Mal ve Hizmetlerden Al.Diğer Ver.	1,00	-	-	
2380 s.k. 1.mad.Gen.Büt.Ver.Gel.Al.Pay	29.500.000,00	19.874.578,76	19.874.578,76	%67
5216 s.k. Gen. Büt. Ver. Gel. Al.Pay	75.250.000,00	46.980.759,29	46.980.759,29	%62
Çevre Temizlik Vergisinden Al.Pay	770.000,00	576.401,95	576.401,95	%75
Emlak Vergisinden Al.Pay	1,00	-	-	
Diğer	1,00	-	-	
Diğer İdarelerin Ver.Gel.Al.Pay	1,00	-	-	
Bina İnşaat Harcı	1,00	-	-	
Hayvan Kesim Mua.Den.Harcı	1,00	-	-	
İşgal Harcı	875.000,00	201.291,70	201.291,70	%23
İşyeri Açma İzin Harcı	75.000,00	43.462,40	43.462,40	%58
Kaynak Suları Harcı	1,00	-	-	
Ölçü Tartı Alet. Mua.Harcı	39.500,00	25.711,50	25.711,50	%65
Tatil Günleri Çalışma Ruhsat Harcı	150.000,00	80.270,00	80.270,00	%54
Tellallik Harcı	245.000,00	171.989,98	171.989,98	%70
Toptancı Hali Resmî	1.250.000,00	584.876,71	584.876,71	%47
Kayıt Suret Harcı	1,00	-	-	
İmar İle İlgili Harçlar	13.750,00	6.134,44	6.134,44	%44
Muayene, Ruhsat ve Rapor Harcı	645.000,00	664.560,80	664.560,80	%103
Deniz Göl ve Neh. S.Sefer Ed. Araç.Ruh.Harcı	1,00	-	-	
Et.Nakli Tasit Araç.Ruh.Harcı	517.500,00	-	-	
Sağlık Belgesi Harcı	1,00	-	-	
Diğer Harçlar	1,00	-	-	
VERGİ DIŞI GELİRLER	36.178.251,00	23.277.634,50	23.187.017,85	%64
Çevre ve Esenlik Faal.Hasilatı	1,00	-	-	
Eğitim Faal. Hasilatı	1,00	-	-	
Ekonomik Faal.Hasilatı	1,00	-	-	
Kültürel Faal. Hasilatı	1,00	-	-	
Sağlık Faal. Hasilatı	1,00	-	-	
Sosyal Hizmetler Hasilatı	1,00	-	-	
Su Hizmetleri Hasilatı	1,00	-	-	
Tarımsal Faal.Hasilatı	1,00	-	-	
Ulaştırma Hizmetleri Hasilatı	1,00	-	-	
Genel Yönetim Kurumları Hasilatı	1,00	-	-	
Mezarlık Hasilatı	750.000,00	268.610,00	268.610,00	%36
Diğer Hizmetler Hasilatı	1,00	-	-	
Çevre ve Esenlik Kurum Karları	1,00	-	-	
Doğalgaz Hiz.İliskin Kur.Karları	1,00	-	-	
Eğitim Faal.İliskin Kur.Karları	1,00	-	-	
Ekonomik Faal.İliskin Kur.Karları	1,00	-	-	
Kültürel Faal.İliskin Kur.Karları	1,00	-	-	
Sağlık Hiz.İliskin Kur.Karları	1,00	-	-	
Sosyal Hiz.İliskin Kur.Karları	1,00	-	-	
Su Hiz.İliskin Kur.Karları	1,00	-	-	
Tarımsal Faal.İliskin Kur.Karları	1,00	-	-	
Ulaştırma Hiz.İliskin Kur.Karları	1,00	-	-	

EK 5 MALİ BİLGİLER TABLOSU

Mezbaha ve Kanara İslt.Kâri	1,00	-	-	
Soguk Hava Deposu İslt.Kâri	1,00	-	-	
Diger Kurumlar Kârlari	1,00	-	-	
Muayene, Denetim ve Kontrol Ücreti	1,00	-	-	
Kurs, Toplantı, Seminer, Eğitim vb.Faal.Gel.	1,00	-	-	
İhale İlan Yayın Geliri	1,00	-	-	
Numaralama Geliri	40.000,00	24.432,00	24.432,00	%61
Fuhus ve Zührevi Hast.Müc.Geliri	1,00	-	-	
İdarece Tahsil Olunacak Gelirler	1,00	-	-	
İsletme Ücretleri	1,00	-	-	
Toptancı Hali İsgal Ücreti	195.000,00	138.125,19	138.125,19	%71
Toptancı Hali Tasıma Ücreti	1,00	-	-	
Otogar Giriş Ücreti	2.750.000,00	2.060.203,50	2.060.203,50	%75
Belediye Otobüs Ücreti	10.250.000,00	8.126.288,34	8.126.288,34	%79
Özel Halk Otobüs Ücreti	6.425.085,00	-	-	
Otobüs Kiralama Ücreti	7.392,00	1.579,50	1.579,50	%21
Reklam Ücretleri	1.000,00	292,37	292,37	%29
Yangın Teç.Fon Ücreti	75.000,00	92.352,24	92.352,24	%123
Müteferrik Gelirler	4.474.306,00	3.238.603,75	3.238.603,75	%72
Diger Hiz.Gelirleri	1,00	-	-	
Ecrimisil Gelirleri	400,00	120,00	120,00	%30
Sosyal Tesislerden	1,00	-	-	
Hasar Karsılıkları	35.000,00	13.965,52	13.965,52	%40
Diger Gayrimenkul Kira Gelirleri	3.250.000,00	2.586.000,00	2.570.839,89	%79
Menkul Kiy. Geç. Öd. Faizleri	1,00	-	-	
Kurumca Verilen Borçlardan Al.Faizler	1,00	-	-	
Vergi, Resim ve Harç Geç. Faizleri	1,00	-	-	
Mevduat Faizleri	5.250.000,00	3.971.975,20	3.971.975,20	%76
Takipteki Kurum Alacakları Faizler	1,00	-	-	
Kisilerden Alacaklar Faizleri	1,00	-	-	
Diger Faizler	1,00	-	-	
Menkul Kiralari	1,00	-	-	
Vergi Cezalari	1,00	-	-	
Trafik Para Cezalari	1,00	-	-	
Müteahhitlerden Alınacak Geç. Cezalar	1,00	-	-	
Zam.Öd.Ücret Gel. Al. Geç. Zammi	1,00	-	-	
Vergi ve Sair Amme Al. Geç. Zammi	5.000,00	228,00	228,00	%5
Diger İdari Para Cezalari	150.000,00	63.011,60	63.011,60	%42
Diger Cezalar	310.000,00	297.033,34	297.033,34	%96
İrat Kaydedilecek Nakdi Tem.	1,00	-	-	
İrat Kaydedilecek Hisse Sen. Ve Tahviller	1,00	-	-	
Sartname, Basılı Evrak Form vb. Satis Gel.	50.000,00	61.385,00	61.385,00	%123
İrat Kaydedilecek Teminat Mektupları	1,00	-	-	
Geri Alınacak Paralar	210.000,00	81.156,56	81.156,56	%39
KDV'sinden Mahsuben Gelir	1.050.000,00	390.324,38	390.324,38	%37
775 sayılı G.kondu Kan.12.mad.Ger.Fon.Gel.	1,00	-	-	
Para Farkları	1,00	1.032.016,71	1.032.016,71	%103201
Digerleri	1,00	-	-	
Kisilerden Alacaklar	2,00	-	-	
Menkul Kıymet ve Varlıklar	5,00	-	-	
İstirak Gelirleri	350.000,00	629.931,30	629.931,30	%180
Kanalizasyon Harca.Katılım Payı	1,00	-	-	
Su Tesisi Harca.Katılım Payı	1,00	-	-	
Yol Harca.Katılım Payı	550.000,00	200.000,00	124.543,46	%23
Çevre Kir.Önl.Gid. Harca.Katılım Payı	1,00	-	-	
Diger Harca.Katılım Payı	1,00	-	-	
Diger Paylar Harca.Katılım Payı	5,00	-	-	
Diger Vergi Disi Gelirler	2,00	-	-	
SERMAYE GELİRLERİ	11,00	-	-	
ALINAN BAĞIS VE YARDIMLAR	30,00	5.654.949,50	5.654.949,50	%188490
Yurt Disından	6,00	-	-	

EK 5 MALİ BİLGİLER TABLOSU

Milli İdarelerin Diğer Düzeyinden	4,00	-	-	
Diğer Bütçelerden	2,00	-	-	
Kur. Ve Kisilerden Al.Bağis ve Yardımlar	6,00	51.000,00	51.000,00	%85
Proje Yardımları	12,00	5.603.949,50	5.603.949,50	%46699
ALACAKLARDAN TAHSİLAT	13,00	-	-	
TOPLAM	146.616.872,00	99.239.692,62	99.129.566,58	%68

RET VE İADELER				
Tellallik Harcı			22.040,00	
Muayene Ruhsat ve Rapor Harcı			388,00	
Müteferrik Gelir			49.450,47	
TOPLAM			71.878,47	

NET BÜTÇE GELİRİ	146.616.872,00	99.239.692,62	99.057.688,11	
-------------------------	-----------------------	----------------------	----------------------	--

Kesimler itibariyle Gelirlerin değerlendirilmesinde ise;

En çok gelirin 46.980.759,29.-YTL ile 5216 s.k. göre alınan Büyükşehir payından elde edildiği görülmüştür. İkinci sırada ise 19.874.578,76.-YTL gerçekleşme ile 2380 sayılı kanunun 1.maddesi gereğince İller Bankası Payı yer almaktadır. Bu ikisinin gerçekleşme oranı % 64'dür. Kalan miktarlar ise diğer gelirlerden edilmistir.

EK 5 MALİ BİLGİLER TABLOSU

GELİR TÜRLERİ 2006 YILI BÜTÇE GELİRLERİ TAHMİNİ, TAHSİLATI VE GERÇEKLEŞME ORANLARI TABLOSU

TÜRÜ	AÇIKLAMASI	BÜTÇE TAHMİNİ	YILI İÇİNDE ÖDE.	BÜTÇE TAHMİNİ TOP.	YILI TAHSİLATI	TAHSİLAT ORANI
1	VERGİ GELİRLERİ	110.438.567,00	-	-	70.287.599,23	%64
2	VERGİ DISİ GELİRLER	36.178.251,00	-	-	23.187.017,85	%64
3	SERMAYE GELİRLERİ	30,00	-	-	-	-
4	ALINAN BAĞIŞ VE YARDIMLAR	11,00	-	-	5.654.949,50	%188490
8	ALACAKLARDAN TAHSİLATLAR	13,00	-	-	-	-
		146.616.872,00	0,00	0,00	99.129.566,58	

Gelir Türlerine göre yapılan değerlendirme de ise; Gerçekleşen toplam 99.129.566,58.-YTL gelirden; 70.287.599,23.-YTL'si Vergi Gelirleri olup, toplam gerçekleşme rakamına oranı % 71'dir. 23.187.017,85.-YTL'si vergi Disi Gelirler olup oranı % 23'dür. 5.654.949,50.-YTL'si Yardım ve Fonlar olup oranı % 6'dir.

Toplam 146.616.872,00-YTL'lik Bütçe Tahminine göre gerçekleşen gelirler 99.129.566,58-yTL olup, Bütçeye göre gerçekleşme oranı % 68 'dir.

EK 5 MALİ BİLGİLER TABLOSU

BÜTÇE GİDERLERİNİN EKONOMİK SINIFLANDIRILMASI TABLOSU

(01.01.2006-31.12.2006)

Hesap Kodu	KOD				AÇIKLAMA	N-2 YILI	N-1 YILI	CARI YIL (N)
	I	II	III	IV				
830	01				PERSONEL GİDERLERİ	0,00	0,00	20.321.009,11
830		1			MEMURLAR	0,00	0,00	3.874.903,63
830			1		TEMEL MAASLAR	0,00	0,00	2.081.561,35
830				01	TEMEL MAASLAR	0,00	0,00	2.081.561,35
830			2		ZAMLAR VE TAZMINATLAR	0,00	0,00	1.302.561,06
830				01	ZAMLAR VE TAZMINATLAR	0,00	0,00	1.302.561,06
830			4		SOSYAL HAKLAR	0,00	0,00	161.631,22
830				01	SOSYAL HAKLAR	0,00	0,00	161.631,22
830			5		EK ÇALIŞMA KARSILIKLARI	0,00	0,00	329.150,00
830				01	EK ÇALIŞMA KARSILIKLARI	0,00	0,00	329.150,00
830			6		ÖDÜL VE İKRAMİYELER	0,00	0,00	0,00
830				01	ÖDÜL VE İKRAMİYELER	0,00	0,00	0,00
830		3			İŞÇİLER	0,00	0,00	16.174.364,94
830			1		İŞÇİLERİN ÜCRETLERİ	0,00	0,00	8.083.593,04
830				01	SÜREKLİ İŞÇİLERİN ÜCRETLERİ	0,00	0,00	4.642.133,73
830				02	GEÇİCİ İŞÇİLERİN ÜCRETLERİ	0,00	0,00	3.441.459,31
830			2		İŞÇİLERİN İHBAR VE KIDEM TAZMINATLARI	0,00	0,00	902.507,62
830				01	SÜREKLİ İŞÇİLERİN İHBAR VE KIDEM TAZMINATI	0,00	0,00	846.317,92
830				02	GEÇİCİ İŞÇİLERİN İHBAR VE KIDEM TAZMINATI	0,00	0,00	56.189,70
830			3		İŞÇİLERİN SOSYAL HAKLARI	0,00	0,00	3.274.149,78
830				01	SÜREKLİ İŞÇİLERİN SOSYAL HAKLARI	0,00	0,00	1.754.773,89
830				02	GEÇİCİ İŞÇİLERİN SOSYAL HAKLARI	0,00	0,00	1.519.375,89
830			4		İŞÇİLERİN FAZLA MESAILERİ	0,00	0,00	1.304.252,50
830				01	SÜREKLİ İŞÇİLERİN FAZLA MESAILERİ	0,00	0,00	784.893,75
830				02	GEÇİCİ İŞÇİLERİN FAZLA MESAILERİ	0,00	0,00	519.358,75
830			5		İŞÇİLERİN ÖDÜL VE İKRAMİYELERİ	0,00	0,00	2.609.862,00
830				01	SÜREKLİ İŞÇİLERİN ÖDÜL VE İKRAMİYELERİ	0,00	0,00	1.442.886,58
830				02	GEÇİCİ İŞÇİLERİN ÖDÜL VE İKRAMİYELERİ	0,00	0,00	1.166.975,42
830		4			GEÇİCİ PERSONEL	0,00	0,00	47.727,00
830			1		ÜCRETLER	0,00	0,00	47.727,00
830				02	ADAY ÇIRAK, ÇIRAK VE STAJYER ÖĞRENCİLERİN	0,00	0,00	47.727,00
830		5			DİĞER PERSONEL	0,00	0,00	224.013,54
830			1		ÜCRET VE DİĞER ÖDEMELER	0,00	0,00	224.013,54
830				51	BELEDİYE BASKANINA YAPILAN ÖDEMELER	0,00	0,00	84.102,50
830				51	BELEDİYE MECLİS ÜYELERİNE YAPILAN ÖDEMELER	0,00	0,00	139.911,04
830	02				SOSYAL GÜVENLİK KURUMLARINA DEVLET PRİMİ	0,00	0,00	2.983.545,47
830		1			MEMURLAR	0,00	0,00	421.106,64
830			1		EMEKLİ SANDIGINA	0,00	0,00	421.106,64
830				01	EMEKLİ SANDIGINA	0,00	0,00	421.106,64
830		3			İŞÇİLER	0,00	0,00	2.562.438,83
830			2		SOSYAL SİGORTALAR KURUMUNA	0,00	0,00	2.328.416,94
830				01	SOSYAL SİGORTALAR KURUMUNA	0,00	0,00	2.328.416,94
830			4		ISSIZLIK SİGORTASI FONUNA	0,00	0,00	234.021,89
830				01	ISSIZLIK SİGORTASI FONUNA	0,00	0,00	234.021,89

EK 5 MALİ BİLGİLER TABLOSU

Hesap Kodu	KOD				AÇIKLAMA	N-2 YILI	N-1 YILI	CARI YIL (N)
	I	II	III	IV				
830	03				MAL VE HİZMET ALIM GİDERLERİ	0,00	0,00	17.119.562,09
830		2			TÜKETİME YÖNELİK MAL VE MALZEME ALIMLARI	0,00	0,00	10.789.305,87
830			1		KIRTASIYE VE BÜRO MALZEMESİ ALIMLARI	0,00	0,00	320.156,79
830				01	KIRTASIYE ALIMLARI	0,00	0,00	126.054,92
830				04	DİĞER YAYIN ALIMLARI	0,00	0,00	39.318,41
830				05	BASKI VE CİLT GİDERLERİ	0,00	0,00	154.783,46
830			2		SU VE TEMİZLİK MALZEMESİ ALIMLARI	0,00	0,00	16.865,27
830				02	TEMİZLİK MALZEMESİ ALIMLARI	0,00	0,00	16.865,27
830			3		ENERJİ ALIMLARI	0,00	0,00	4.782.352,56
830				01	YAKACAK ALIMLARI	0,00	0,00	659.162,90
830				02	AKARYAKIT VE YAĞ ALIMLARI	0,00	0,00	3.219.187,27
830				03	ELEKTRİK ALIMLARI	0,00	0,00	904.002,39
830			5		GIYIM VE KUSAM ALIMLARI	0,00	0,00	54.945,59
830				03	TÖREN MALZEMELERİ ALIMLARI	0,00	0,00	486,00
830				90	DİĞER GIYIM VE KUSAM ALIMLARI	0,00	0,00	54.459,59
830			6		ÖZEL MALZEME ALIMLARI	0,00	0,00	141.555,83
830				02	TIBBİ MALZEME VE İLAÇ ALIMLARI	0,00	0,00	113.166,60
830				90	DİĞER ÖZEL MALZEME ALIMLARI	0,00	0,00	28.389,23
830			7		GÜVENLİK VE SAVUNMAYA YÖNELİK MAL, MALZEME VE	0,00	0,00	1.226.210,66
830				05	GÜVENLİK VE SAVUNMAYA YÖNELİK HİZMET ALIM	0,00	0,00	1.041.168,96
830				11	GÜVENLİK VE SAVUNMAYA YÖNELİK MAKİNE	0,00	0,00	185.041,70
830			9		DİĞER TÜKETİM MAL VE MALZEMESİ ALIMLARI	0,00	0,00	4.247.219,17
830				01	BAHÇE MALZEMESİ ALIMLARI İLE YAPIM VE BAKIM	0,00	0,00	2.986.050,80
830				90	DİĞER TÜKETİM MAL VE MALZEMESİ ALIMLARI	0,00	0,00	1.261.168,37
830		3			YOLLUKLAR	0,00	0,00	84.002,24
830			1		YURTIÇI GEÇİCİ GÖREV YOLLUKLARI	0,00	0,00	33.151,18
830				01	YURTIÇI GEÇİCİ GÖREV YOLLUKLARI	0,00	0,00	30.659,24
830				02	YURTIÇI TEDAVİ YOLLUKLARI	0,00	0,00	2.491,94
830			2		YURTIÇI SÜREKLİ GÖREV YOLLUKLARI	0,00	0,00	37.224,24
830				01	YURTIÇI SÜREKLİ GÖREV YOLLUKLARI	0,00	0,00	37.224,24
830			3		YURTDİŞİ GEÇİCİ GÖREV YOLLUKLARI	0,00	0,00	13.626,82
830				01	YURTDİŞİ GEÇİCİ GÖREV YOLLUKLARI	0,00	0,00	13.626,82
830		4			GÖREV GİDERLERİ	0,00	0,00	297.419,41
830			2		YASAL GİDERLER	0,00	0,00	294.938,01
830				04	MAHKEME HARÇ VE GİDERLERİ	0,00	0,00	106.474,80
830				90	DİĞER YASAL GİDERLER (960/05/3/201 İLAMA BAĞLI	0,00	0,00	188.463,21
830			3		ÖDENECEK VERGİ, RESİM, HARÇLAR VE BENZERİ GİDERLER	0,00	0,00	2.111,40
830				90	DİĞER VERGİ, RESİM, HARÇLAR VE BENZERİ GİDERLER	0,00	0,00	2.111,40
830			9		DİĞER GÖREV GİDERLERİ	0,00	0,00	370,00
830				90	DİĞER GÖREV GİDERLERİ (DÜŞKÜNLER SEVK GİDERLERİ)	0,00	0,00	370,00
830		5			HİZMET ALIMLARI	0,00	0,00	3.025.890,27
830			1		MÜSAVİR FIRMA VE KİŞİLERE ÖDEMELER	0,00	0,00	2.029.483,58
830				01	ETÜT-PROJE BİLİRKİSİ EKSPERTİZ GİDERLERİ	0,00	0,00	431.260,32
830				03	BİLGİSAYAR HİZMETİ ALIMLARI (YAZILIM VE DONANIM)	0,00	0,00	96.942,90
830				04	MÜTEAHHİTLİK HİZMETLERİ (TEMİZLİK HİZMET	0,00	0,00	254.586,46
830				90	DİĞER MÜSAVİR FIRMA VE KİŞİLERE ÖDEMELER	0,00	0,00	1.246.693,90
830			2		HABERLEŞME GİDERLERİ	0,00	0,00	316.199,02
830				01	POSTA VE TELGRAF GİDERLERİ	0,00	0,00	20.256,10
830				02	TELEFON ABONELİK VE KULLANIM ÜCRETLERİ	0,00	0,00	293.448,12
830				03	BİLGİYE ABONELİK GİDERLERİ (İNTERNET ABONELİK	0,00	0,00	2.254,80

EK 5 MALİ BİLGİLER TABLOSU

Hesap Kodu	KOD				AÇIKLAMA	N-2 YILI	N-1 YILI	CARI YIL (N)
	I	II	III	IV				
830				06	HAT KIRA GIDERLERİ	0,00	0,00	240,00
830			3		TASIMA GIDERLERİ	0,00	0,00	152.337,89
830				90	DİĞER TASIMA GIDERLERİ	0,00	0,00	152.337,89
830			4		TARİFEYE BAĞLI ÖDEMELER	0,00	0,00	295.592,19
830				01	İLAN GIDERLERİ	0,00	0,00	71.985,01
830				02	SİGORTA GIDERLERİ	0,00	0,00	203.853,23
830				90	DİĞER TARİFEYE BAĞLI ÖDEMELER	0,00	0,00	19.753,95
830			5		KIRALAR	0,00	0,00	156.891,46
830				02	TASIT KIRALAMASI GIDERLERİ	0,00	0,00	108.261,46
830				03	İS MAKİNASI KIRALAMASI GIDERLERİ	0,00	0,00	48.630,00
830			9		DİĞER HİZMET ALIMLARI	0,00	0,00	75.386,13
830				03	KURSLARA KATILMA GIDERLERİ	0,00	0,00	2.773,80
830				90	DİĞER HİZMET ALIMLARI	0,00	0,00	72.612,33
830		6			TEMSİL VE TANITMA GIDERLERİ	0,00	0,00	417.358,81
830			1		TEMSİL GIDERLERİ	0,00	0,00	215.993,84
830				01	TEMSİL, AGIRLAMA, TÖREN, FUAR, ORGANİZASYON	0,00	0,00	215.993,84
830			2		TANITMA GIDERLERİ	0,00	0,00	201.364,97
830				01	TANITMA, AGIRLAMA, TÖREN, FUAR, ORGANİZASYON	0,00	0,00	201.364,97
830		7			MENKUL MAL, GAYRİ MADDİ HAK ALIM, BAKIM VE	0,00	0,00	1.695.136,11
830			1		MENKUL MAL ALIM GIDERLERİ	0,00	0,00	165.087,42
830				01	BÜRO VE İSYERİ MAL VE MALZEME ALIMLARI	0,00	0,00	50.357,73
830				02	BÜRO VE İSYERİ MAKİNE VE TECHİZAT ALIMLARI	0,00	0,00	75.676,14
830				04	YANGINDAN KORUNMA MALZEMELERİ ALIMLARI	0,00	0,00	39.053,55
830			2		GAYRİ MADDİ HAK ALIMLARI	0,00	0,00	74.496,00
830				01	BİLGİSAYAR YAZILIM ALIMLARI VE YAPIMLARI	0,00	0,00	73.632,00
830				02	FIKİRİ HAK ALIMLARI	0,00	0,00	864,00
830			3		BAKIM VE ONARIM GIDERLERİ	0,00	0,00	1.455.552,69
830				02	MAKİNE TECHİZAT BAKIM VE ONARIM GIDERLERİ	0,00	0,00	270.098,42
830				03	TASIT BAKIM VE ONARIM GIDERLERİ	0,00	0,00	579.786,11
830				04	İS MAKİNASI ONARIM GIDERLERİ	0,00	0,00	605.668,16
830		8			GAYRİMENKUL MAL BAKIM VE ONARIM GIDERLERİ	0,00	0,00	480.241,77
830			1		HİZMET BİNASI BAKIM VE ONARIM GIDERLERİ	0,00	0,00	455.385,07
830				01	BÜRO BAKIM VE ONARIMI GIDERLERİ	0,00	0,00	13.842,29
830				04	ATÖLYE VE TESİS BİNALARI BAKIM VE ONARIMI	0,00	0,00	213.147,55
830				90	DİĞER HİZMET BİNASI BAKIM VE ONARIM GIDERLERİ	0,00	0,00	228.395,23
830			6		YOL BAKIM VE ONARIMI GIDERLERİ	0,00	0,00	24.856,70
830				01	YOL BAKIM VE ONARIMI GIDERLERİ	0,00	0,00	24.856,70
830		9			TEDAVİ VE CENAZE GIDERLERİ	0,00	0,00	330.207,61
830			1		KAMU PERSONELİ TEDAVİ VE SAĞLIK MALZEMESİ	0,00	0,00	211.988,49
830				01	KAMU PERSONELİ TEDAVİ VE SAĞLIK MALZEMESİ	0,00	0,00	211.988,49
830			2		KAMU PERSONELİ TEDAVİ İLAÇ GIDERLERİ	0,00	0,00	118.219,12
830				01	KAMU PERSONELİ TEDAVİ İLAÇ GIDERLERİ	0,00	0,00	118.219,12
830			3		CENAZE GIDERLERİ	0,00	0,00	0,00
830				01	CENAZE GIDERLERİ	0,00	0,00	0,00
830	04				FAİZ GIDERLERİ	0,00	0,00	10.377.755,56
830		3			DIS BORÇ FAİZ GIDERLERİ	0,00	0,00	10.377.755,56
830			9		DİĞER DIS BORÇ FAİZ GIDERLERİ	0,00	0,00	10.377.755,56
830				01	DİĞER DIS BORÇ FAİZ GIDERLERİ	0,00	0,00	10.377.755,56
830	05				CARI TRANSFERLER	0,00	0,00	7.779.598,32
830		1			GÖREV ZARARLARI	0,00	0,00	387.565,62

EK 5 MALİ BİLGİLER TABLOSU

Hesap Kodu	KOD				AÇIKLAMA	N-2 YILI	N-1 YILI	CARI YIL (N)
	I	II	III	IV				
830			2		SOSYAL GÜVENLİK KURUMLARINA	0,00	0,00	387.565,62
830				01	EMEKLİ SANDIGINA (EMEKLİ SANDIGI EK KARSILIGI	0,00	0,00	294.659,62
830				02	EMEKLİ SANDIGINA (EK KARSILIKLARI)	0,00	0,00	92.906,00
830		2			HAZINE YARDIMLARI (İL ÖZEL İDARE BELEDİYE	0,00	0,00	3.244.979,00
830			6		HASILATTAN PAYLAR VE GİDERLERE KATILMA PAYLARI	0,00	0,00	19.979,00
830				10	EMEKLİ SANDIGI YÖNETİM GİDERLERINE KATILMA	0,00	0,00	19.979,00
830				9	DİĞER KATMA BÜTÇELİ İDARELERE	0,00	0,00	3.225.000,00
830				01	SEHIR TIYATROLARI MÜDÜRLÜĞÜNE YARDIM	0,00	0,00	1.650.000,00
830				02	SENFONI ORK.MÜDÜRLÜĞÜNE YARDIM	0,00	0,00	1.575.000,00
830		3			KAR AMACI GÜTMİYEN KURULUSLARA YAPILAN	0,00	0,00	68.595,71
830			1		KAR AMACI GÜTMİYEN KURULUSLARA	0,00	0,00	68.595,71
830				05	MEMURLARIN ÖGLE YEMEGİNE YARDIM	0,00	0,00	68.595,71
830		4			HANE HALKINA YAPILAN TRANSFERLER	0,00	0,00	208.626,27
830				7	SOSYAL AMAÇLI TRANSFERLER	0,00	0,00	208.626,27
830				01	MUHTAÇ VE KÖRLERE YARDIM (950/02/3/141 ACEZELERE	0,00	0,00	207.639,49
830				90	DİĞER SOSYAL AMAÇLI TRANSFERLER (940/04/3/106 AFET	0,00	0,00	986,78
830		7			DİĞER İDARELERE TRANSFERLER	0,00	0,00	3.869.831,72
830				1	KANUNİ PAYLAR	0,00	0,00	3.869.831,72
830				51	İLLER BANKASI PAYI	0,00	0,00	3.319.090,72
830				52	SOSYAL YARDIMLASMA VE DAYANISMA VAKFI PAYI	0,00	0,00	367.161,00
830				53	BEDEN TERBİYESİ VE SPOR İL MÜDÜRLÜĞÜ PAYI	0,00	0,00	183.580,00
830	06				SERMAYE GİDERLERİ	0,00	0,00	40.471.313,35
830		1			MAMUL MAL ALIMLARI	0,00	0,00	5.291.042,97
830				1	BÜRO VE İSYERİ MEFRUSATI ALIMLARI	0,00	0,00	1.907,64
830				01	BÜRO MEFRUSATI ALIMLARI	0,00	0,00	1.907,64
830				2	BÜRO VE İSYERİ MAKİNE TECHİZAT ALIMLARI	0,00	0,00	585.583,79
830				01	BÜRO MAKİNALARI ALIMLARI (ASGARI DEĞERİN	0,00	0,00	115.328,96
830				02	BİLGİSAYAR ALIMLARI	0,00	0,00	268.728,53
830				05	İSYERİ MAKİNE TECHİZAT ALIMLARI	0,00	0,00	201.526,30
830				3	AVADANLIK ALIMLARI	0,00	0,00	82.525,79
830				02	ATÖLYE GEREÇLERİ ALIMLARI	0,00	0,00	76.254,09
830				05	ZIRAI GEREÇ ALIMLARI	0,00	0,00	6.271,70
830				01	TAMİR BAKIM ALETİ ALIMLARI	0,00	0,00	0,00
830				4	TASİT ALIMLARI	0,00	0,00	3.491.800,49
830				01	KARA TASİT ALIMLARI (SIRHLI TASI TALİMİ DAHİL)	0,00	0,00	3.282.911,16
830				40	DENİZ VE SUYOLU TASİTİ ALIMLARI	0,00	0,00	208.889,33
830				5	İS MAKİNASI ALIMLARI	0,00	0,00	1.032.272,91
830				01	SABİT İS MAKİNASI ALIMLARI	0,00	0,00	24.049,58
830				30	HAREKETLİ İS MAKİNASI ALIMLARI	0,00	0,00	1.008.223,33
830				7	KÜLTÜR VARLIĞI ALIMLARI VE KORUNMASI GİDERLERİ	0,00	0,00	96.952,35
830				02	TABLO-HEYKEL ALIM VE ONARIMLARI	0,00	0,00	96.952,35
830		4			GAYRİMENKUL ALIMLARI VE KAMULASTIRILMASI	0,00	0,00	2.401.506,89
830				1	ARAZİ ALIM VE KAMULASTIRILMASI GİDERLERİ	0,00	0,00	281.393,40
830				90	DİĞER GAYRİMENKUL ALIM VE KAMULASTIRILMASI	0,00	0,00	281.393,40
830				3	BİNA ALIM VE KAMULASTIRILMASI GİDERLERİ	0,00	0,00	2.120.113,49
830				90	DİĞER	0,00	0,00	2.120.113,49
830		5			GAYRİMENKUL SERMAYE ÜRETİM GİDERLERİ	0,00	0,00	32.778.763,49
830				1	MÜSAVİR FIRMA VE KİSİLERE ÖDEMELER	0,00	0,00	1.033.364,98
830				01	PROJE GİDERLERİ	0,00	0,00	26.432,00
830				02	MÜSAVİRLİK GİDERLERİ	0,00	0,00	1.006.932,98

EK 5 MALİ BİLGİLER TABLOSU

Hesap Kodu	KOD				AÇIKLAMA	N-2 YILI	N-1 YILI	CARI YIL (N)
	I	II	III	IV				
830				90	DİĞER GİDERLER	0,00	0,00	0,00
830			7		MÜTEAHHİTLİK GİDERLERİ	0,00	0,00	31.745.398,51
830				01	HİZMET BİNASI BAKIM VE ONARIM GİDERLERİ	0,00	0,00	523.724,59
830				07	YOL YAPIM GİDERLERİ	0,00	0,00	2.208.807,06
830				90	DİĞERLERİ	0,00	0,00	29.012.866,86
830	09				YEDEK ÖDENEKLER	0,00	0,00	357,58
830		2			KUR FARKLARINI KARSILAMA ÖDENEĞİ	0,00	0,00	357,58
830			1		KUR FARKLARINI KARSILAMA ÖDENEĞİ	0,00	0,00	357,58
830				01	KUR FARKLARINI KARSILAMA ÖDENEĞİ	0,00	0,00	357,58
830		9			DİĞER YEDEK ÖDENEKLER	0,00	0,00	0,00
830			1		DİĞER YEDEK ÖDENEKLER	0,00	0,00	0,00
830				02	İLAMA BAĞLI BORÇLARI KARSILAMA ÖDENEĞİ	0,00	0,00	0,00
830	08				BORÇ VERME	0,00	0,00	0,00
830		1			YURTIÇI BORÇ VERME	0,00	0,00	0,00
830			9		DİĞER YURTIÇI BORÇ VERME	0,00	0,00	0,00
830				90	DİĞER	0,00	0,00	0,00
TOPLAM						0,00	0,00	99.053.141,48

EK 5 MALİ BİLGİLER TABLOSU

01.01.2006-31.12.2006 tarihleri arasında Gider Sube Müdürlüğü'nce yapılan çalışmalar şöyledir.

A)ÖDENEKLER VE HARCAMALAR

2006 Yılı Gider Bütçesi 169.041.600,00.-YTL olarak tahmin edilmiştir. Bir önceki yıldan devreden 159.461.403,67.-YTL ile birlikte toplam ödenek miktarı 328.503.003,67.-YTL'ye balig olmuştur.

Bu ödeneklerden 99.053.141,48.-YTL'si sarfedilmiş, kalan 229.449.862,19.-YTL ödenekten 24.922.422,87.-YTL'si iptal edilmiş ve kalan 204.527.439,32.-YTL'si ödenekte 2007 yılına devredilmiştir.

TABLO - 1

2006 YILI GIDER BÜTÇESİNİN DAGILIM TABLOSU

KOD	AÇIKLAMA	BÜTÇEYLE VERİLEN	GEÇEN YIL DEVRI	BÜTÇEDEN EKLENEN	BÜTÇEDEN DÜSÜLEN	NET ÖDENEK	HARCAMA	ÖDENEK IPTALI	DEVREDEN ÖDENEK
01	PERSONEL GIDERLERİ	29.772.685,00		796.750,00		30.569.435,00	20.321.009,11	10.248.425,89	
02	SOS. GÜV. KUR. DEVLET PRİMİ GİD.	4.204.251,00		24.890,00		4.229.141,00	2.983.545,47	1.245.595,53	
03	MAL VE HİZMET ALIM GİDERLERİ	20.905.394,00		6.771.400,00		27.676.794,00	17.119.562,09	10.557.231,91	
04	FAİZ GİDERLERİ	8.905.001,00		1.472.800,00		10.377.801,00	10.377.755,56	45,44	
05	CARI TARANSFERLER	10.470.579,00		68.010,00		10.538.589,00	7.779.598,32	2.758.990,68	
06	SERMAYE GİDERLERİ	82.699.405,00	159.461.403,67	2.865.000,00		245.025.808,67	40.471.313,35	27.056,00	204.527.439,32
07	SERMAYE TRANSFERLERİ	60.007,00				60.007,00	0,00	60.007,00	
08	BORÇ VERME	17,00				17,00	0,00	17,00	
09	YEDEK ÖDENEKLER	12.024.261,00			11.998.850,00	25.411,00	357,58	25.053,42	
TOPLAM		169.041.600,00	159.461.403,67	11.998.850,00	11.998.850,00	328.503.003,67	99.053.141,48	24.922.422,87	204.527.439,32

EK 5 MALİ BİLGİLER TABLOSU

01.01.2006 - 31.12.2006

KOD	AÇIKLAMA	BÜTÇEYLE VERİLEN	GEÇEN YIL DEVRI	BÜTÇEDEN EKLENEN	BÜTÇEDEN DÜŞÜLEN	NET ÖDENEK	HARCAMA	ÖDENEK IPTALI	DEVREDEN ÖDENEK
01	GENEL KAMU HİZMETLERİ	46.201.613,00	490.138,61	2.911.530,00	11.998.850,00	37.604.431,61	27.933.503,22	8.661.116,05	1.009.812,34
02	SAVUNMA HİZMETLERİ	23.003,00	0,00	0,00	0,00	23.003,00	0,00	23.003,00	0,00
03	KAMU DÜZENİ VE GÜVENLİK HİZ.	5.131.476,00	7.652,25	840.520,00	0,00	5.979.648,25	3.043.676,38	1.529.675,62	1.406.296,25
04	EKONOMİK İŞLER VE HİZMETLER	7.130.918,00	401.723,95	4.430.639,00	0,00	11.963.280,95	9.036.310,93	2.714.066,07	212.903,95
05	ÇEVRE KORUMA HİZMETLERİ	11.552.675,00	891.527,26	1.329.000,00	0,00	13.773.202,26	9.261.639,23	3.452.559,36	1.059.003,67
06	ISKAN VE TOPLUM REFAHI HİZ.	93.089.003,00	155.357.170,82	967.500,00	0,00	249.413.673,82	45.747.621,76	5.608.238,53	198.057.813,53
07	SAGLIK HİZMETLERİ	1.871.402,00	2.213.185,78	331.000,00	0,00	4.415.587,78	1.151.175,94	632.807,26	2.631.604,58
08	DINLENME KÜLTÜR VE DIN HİZ.	3.970.705,00	100.005,00	1.188.661,00	0,00	5.259.371,00	2.879.214,02	2.230.151,98	150.005,00
08	EGITIM HİZMETLERİ	55.294,00	0,00	0,00	0,00	55.294,00	0,00	55.294,00	0,00
09	SOSYAL GÜV. VE SOS. YARDIM HİZ.	15.511,00	0,00	0,00	0,00	15.511,00	0,00	15.511,00	0,00
	TOPLAM	169.041.600,00	159.461.403,67	11.998.850,00	11.998.850,00	328.503.003,67	99.053.141,48	24.922.422,87	204.527.439,32

Gider Bütçesine bakıldığında en çok ödenek ve harcamanın Iskan ve Toplum Refahi hizmetlerinde olduğu görülmektedir.

Bu bölümün ödenek miktarı 249.413.673,82.-YTL olup, toplam ödenek miktarına oranı % 76'dir.

Harcama tutarı ise 45.747.621,76.-YTL olup toplam harcama tutarına oranı % 46'dir.

Bu bölümün ödeneklere göre gerçekleşme oranı ise % 18'dir.

Diğer bölümlerin ödenek ve harcama tutarları da tabloda ayrıntili olarak görülmektedir.

EK 6 PARK VE BAHÇELER SUBE MÜDÜRLÜĞÜ 2006 YILI FAALİYET TABLO VE GRAFİKLERİ

SERA ÜRETİM TABLOSU 2006 YILI GENEL TOPLAM

	TÜPLEME	ÇELİK	TOHUM EKME	ÇANAK SAYISI*ÇİÇEK SAYISI	SAKSI*BITKİ SAYISI	ÇELİKTEN TÜP	ÇANAK*BITKİ SAYISI	TOPLAM
OCAK	6.614	7.283	34.177					48.074
SUBAT	5.965	26.754	303.000	42.368				378.087
MART	150.117	14.826	5.588		4.620	566		175.717
NISAN	54.681	3.010	74.500		1.415		11.560	145.166
MAYIS	71.887	2.200				462		74.549
HAZİRAN	10.945		35.000			1.005	3.976	50.926
TEMMUZ	34.418	1.699			1.475	296	10.050	47.938
AGUSTOS			-				1.170	1.170
EYLÜL	68.300	2.842				2.467		73.609
EKİM	655	21.878	32.500		1.180	3.991	329	60.533
KASIM	34.515	24.961			667	2.660	274	63.077
ARALIK	667	71.123			2.960	3.077	504	78.331
TOPLAM	438.764	176.576	484.765	42.368	12.317	14.524	27.863	1.197.177

ÇİÇEK ÜRETİMİ	TOHUMLA ÜRETİM	ÇELİKLE ÜRETİM	SAKSIYA VE ÇANAGA ALINAN BITKİ SAYISI	TOPLAM
	416.582	107.758	82.548	606.888
TOHUM+ÇELİK TOPLAM	524.340			
ÇALI ÜRETİMİ	TOHUMLA ÜRETİM	ÇELİKLE ÜRETİM	SAKSIYA VE ÇANAGA ALINAN BITKİ SAYISI	TOPLAM
	141.000	68.818		209.818

	TOHUM		ÇELİK	
	ÇİÇEK	ÇALI	ÇİÇEK	ÇALI
OCAK	34.177		7.283	
SUBAT	162.000	141.000	17.172	9.582
MART	5.588		14.826	
NISAN	74.500		3.010	
MAYIS			2.200	
HAZİRAN	35.000			
TEMMUZ			1.699	
AGUSTOS	72.817			
EYLÜL			2.493	349
EKİM	32.500		18.247	3.631
KASIM			18.253	6.708
ARALIK			22.575	48.548
TOPLAM	416.582	141.000	107.758	68.818
ÇİÇEK TOPLAM	524.340			
ÇALI TOPLAM		141.000		

EK 6 PARK VE BAHÇELER SUBE MÜDÜRLÜĞÜ 2006 YILI FAALİYET TABLO VE GRAFIKLERİ

OCAK AYI SERA ÜRETİM TABLOSU

ÇİÇEK ÜRETİMİ	TÜPLEME	ÇELİK	TOHUM EKME
PETUNYA			15000
SAKIZ SARDUNYA BEYAZ			1500
SAKIZ SARDUNYA KIRMIZI			5090
SAKIZ SARDUNYA PEMBE			2587
LANTANA		4000	
BEGONYA	140		10000
SARMAŞIK	225		
SAKIZ SARDUNYA	89	3283	
LAVANTIN	190		
TOPLAM	644	7283	34177
ÇALI ÜRETİMİ	TÜPLEME	ÇELİK	TOHUM EKME
ACEM BORUSU	5970		
TOPLAM	5970	0	0
GENEL TOPLAM	6614	7283	34177

SUBAT AYI SERA ÜRETİM TABLOSU

ÇİÇEK ÜRETİMİ	TÜPLEME	ÇELİK	ÇANAK SAYISI*ÇİÇEK SAYISI	TOHUM EKME
VINKA				5000
ZINNIA				10000
KRİZANTEM	214			
PETUNYA				60000
KADİFE				45000
SAKIZ SARDUNYA	5751	17007		
ATES				8000
MARGARİT				5000
IPEK				8000
CAM GÜZELİ				5000
LANTANA		165		
ALİSYUM				5000
PETUNYA PENDULA				4000
VAPUR DUMANI				4000
HANIM DÜĞMESİ				2000
KRİZANTEM				38420
SAKIZ SARDUNYA				3948
SENECIO				1000
TOPLAM	5965	17172	42368	162000
ÇALI ÜRETİMİ	TÜPLEME	ÇELİK	ÇANAK SAYISI*ÇİÇEK SAYISI	TOHUM EKME
YAPRAGINI DÖKEN COTONEASTER				45000
ATES DİKENİ		3664		45000
YAPRAGINI DÖKMEYEN COTONEASTER				45000
LİGÜSTRUM				45000
KARTOPU				6000
KUSBURNU		2020		
KIRMIZI BERBERİS		3778		
BÖĞÜRTLEN		120		
TOPLAM	0	9582		141000
GENEL TOPLAM	5965	26754	42368	303000

EK 6 PARK VE BAHÇELER SUBE MÜDÜRLÜĞÜ 2006 YILI FAALİYET TABLO VE GRAFİKLERİ

MART AYI SERA ÜRETİM TABLOSU

ÇİÇEK ÜRETİMİ	TÜPLEME	ÇELİK	TOHUM EKME	SAKSI*5 BITKİ	KASA	ÇELIKTEN TÜP
SARI LIMON KRIZANTEM	318	860				
ZINNIA	5.218					
SÜT SARI KRIZANTEM	218					
SARI KRIZANTEM		720				
SARI KRIZANYEM				1.090		
YALIN BEYAZ KRIZANTEM		440		240		
PEMBE KRIZANTEM	19	460		320		
BEYAZ KRIZANTEM				415		
KIRMIZI KRIZANTEM	3.312	5.636		2.295		
PETUNYA BEYAZ	14.359					
OTOBAN GÜLÜ					25	
KADIFE SARI	12.070					
ERKENCI BÜYÜK PAPATYA		1.660				
ERKENCI PEMPE BÜYÜK PAPATYA		860				
KIRMIZI PETUNYA	32.500					
KADIFE TURUNCU	25.000					
MOR PETUNYA	10.000					
BEYAZ PETUNYA	10.000		2.000			
PEMBE PETUNYA	6.295		2.093			
BEYAZ PETUNYA	295		1.495			
SAKIZ SARDUNYA BEYAZ						110
SAKIZ SARDUNYA BORDO						148
SAKIZ SARDUNYA EFLATUN						152
SAKIZ SARDUNYA SALMON						40
MARGARIT	4.800					
KARAGÖZ KADIFE	603					5
SAKIZ SARDUNYA AÇIK PEMBE	400					25
SAKIZ SARDUNYA AÇIK PEMBE KATMERLI		580				
SAKIZ SARDUNYA YALIN BEYAZ		110				16
SAKIZ SARDUNYA EFLATUN PEMBE KATMERLI		800				
SAKIZ SARDUNYA EFLATUN PEMBE		1.590				70
ATES	5.597					
LANCOLET	883					
LANTANA				260		
SENECIO	918					
HANIM DÜGMESİ	186					
SAKIZ SARUNYA KARISIK		460				
SAKIZ SARDUNYA KARISIK KATMERLI		50				
SAKIZ SARDUNYA KIRMIZI		600				
IPEK	8.000					
CAM GÜZELİ	2.500					
ALISYUM	2.095					
VAPUR DUMANI	3.687					
PETUNYA KATMERLI	844					
TOPLAM	150.117	14.826	5.588	4.620	25	566

EK 6 PARK VE BAHÇELER SUBE MÜDÜRLÜĞÜ 2006 YILI FAALİYET TABLO VE GRAFIKLERİ

NISAN AYI SERA ÜRETİM TABLOSU

CİCEK ÜRETİMİ	TÜPLEME	ÇELİK	TOHUM EKİMİ	SAKSI*5	KASA	ÇANAK*10	KENARLI ÇANAK*10
ZINNIA	3.039						
SÜT SARİ KRİZANTEM	44			30			
ANEMON KRİZANTEM	83						
PEMBE KRİZANTEM	33						
YALIN BEYAZ KRİZANTEM	46						
PETUNYA BEYAZ	357					3.510	
KIRMIZI PETUNYA			12.500		39	3.650	240
MOR PETUNYA			3.000		10	1.780	
BEYAZ PETUNYA	734		12.500			2.490	900
PEMBE PETUNYA			3.000		10	130	
BEYAZ PETUNYA	1.500				40		
SAKIZ SARDUNYA BEYAZ		100					
SAKIZ SARDUNYA BORDO		880					
SAKIZ SARDUNYA BORDO-KAT.		1.540					
KARAGÖZ KADİFE	301						
SAKIZ SARDUNYA YALIN BEYAZ	154						
SAKIZ SARDUNYA KATMERLİ BEYAZ	340						
HANIM DÜGMESİ	1.955		3.000				
SAKIZ SARDUNYA KARISIK	9.177	390					
SAKIZ SARDUNYA KARISIK KATMERLİ		100					
KADİFE			20.000				
ALİSYUM	4.995		1.000				
KRİZANTEM PEMBE ERKENCİ	309						
SARDUNYA BEYAZ	110						
SARDUNYA			9.000				
PETUNYA	582						
ATES	6.500		5.000				
IPEK	3.990		4.000				
ZINNIA	5.400		1.500				
BEGONYA	9.890						
VİNCA	2.571						
CAM GÜZELİ	2.303						
ERGUVAN					2		
FESLEGEN					10		
BİBERİYE					1		
ERKENCİ KÜÇÜK PAPATYA				1.385			
KRİZANTEM ORANJ İRİ	15						
KRİZANTEM PEMBE	33						
MİNE	31						
YILDIZ	189						
HUS					12		
HÜNNAP					1		
TOPLAM	54.681	3.010	74.500	1.415	125	11.560	1.140

EK 6 PARK VE BAHÇELER SUBE MÜDÜRLÜĞÜ 2006 YILI FAALİYET TABLO VE GRAFIKLERİ

MAYIS AYI SERA ÜRETİM TABLOSU

ÇİÇEK ÜRETİMİ	TÜPLEME	ÇELİK	SAKSIDAN TÜP	ÇELIKTEN TÜP	KENARLI ÇANAK*10
SARI LIMON KRIZANTEM	214				
KIRMIZI KRIZANTEM				280	
KADIFE SARI	10.025				
KIRMIZI PETUNYA	12.400				40
KADIFE TURUNCU	8.195				
MOR PETUNYA	2.980				
BEYAZ PETUNYA	7.000				
PEMBE PETUNYA	2.760				410
BEYAZ PETUNYA	5.088				130
SAKIZ SARDUNYA KIRMIZI	57		292		
SAKIZ SARDUNYA BEYAZ	135		261		
SAKIZ SARDUNYA EFLATUN	222				
SAKIZ SARDUNYA SALMON	37	420			
SAKIZ SARUNYA AÇIK PEMBE	218				
SAKIZ SARDUNYA AÇIK PEMBE KATMERLİ		480			
SAKIZ SARDUNYA YALIN BEYAZ		700			
SAKIZ SARDUNYA KATMERLİ BEYAZ		600			
SARDUNYA BEYAZ	1.716				
SARDUNYA KIRMIZI	4.188				
SARDUNYA PEMBE	2.729				
BEGONYA	4.080				
VINCA	4.893				
KRIZANTEM ORANJ IRI	118				
MINE	2.842				
ASLANAGZI	85				
MENEKSE BULGARI	425				
ZAMBAK	271				
MENEKSE	379				
SÜS NARI				182	
HOROZ IBİĞİ	450				
ERGUVAN	380				
TOPLAM	71.887	2.200	553	462	580

HAZİRAN AYI SERA ÜRETİM TABLOSU

ÇİÇEK ÜRETİMİ	TÜPLEME	TOHUM EKME	ÇELIKTEN TÜP	ÇANAK*7
KADIFE SARI	3.096			
SAKIZ SARDUNYA KIRMIZI			165	
SAKIZ SARDUNYA BORDO			433	455
SAKIZ SARDUNYA BORDO-KATMERLİ				455
SAKIZ SARDUNYA ÇİNGENE PEMBE				210
SAKIZ SARDUNYA SALMON				392
SAKIZ SARDUNYA AÇIK PEMBE(Ç=19*4)				581
SAKIZ SARDUNYA YALIN PEMBE			242	392
SAKIZ SARDUNYA YALIN BEYAZ				56
SAKIZ SARDUNYA KATMERLİ BEYAZ				448
SAKIZ SARDUNYA EFLATUN PEMBE KATMERLİ				392
ATES	4.889			
HANIM DÜĞMESİ	2.960			
SAKIZ SARDUNYA KARISIK KATMERLİ				595
SAKIZ SARDUNYA KIRMIZI			165	
LAHANA		35.000		
TOPLAM	10.945	35.000	1.005	3976

EK 6 PARK VE BAHÇELER SUBE MÜDÜRLÜĞÜ 2006 YILI FAALİYET TABLO VE GRAFIKLERİ

TEMMUZ AYI SERA ÜRETİM TABLOSU

ÇİÇEK ÜRETİMİ	TÜPLEME	ÇELİK	SAKSI*5	ÇELIKTEN TÜP	ÇANAK*10
SARI KRIZANTEM			25		
BEYAZ KRIZANTEM			20		
KIRMIZI KRIZANTEM			1320		3.210
KIRMIZI PETUNYA					2.060
MOR PETUNYA					1.040
BEYAZ PETUNYA					1.890
PEMBE PETUNYA					1.050
SAKIZ SARDUNYA BEYAZ			85		
SAKIZ SARDUNYA BORDO-KATMERLİ			25		
SAKIZ SARDUNYA KARISIK	473				
KRIZANTEM ORANJ IRI				296	
MINE MOR		300			
MINE-SALMON		745			
MINE-BEYAZ		220			
MINE-KIRMIZI		434			
LAHANA KIVIRCIK KIRMIZI	8.373				
LAHANA KIVIRCIK BEYAZ	8.868				
LAHANA DÜZ KIRMIZI	4.950				
LAHANA DÜZ BEYAZ	10.350				
KRIZANTEM					800
TOPLAM	33.014	1.699	1475	296	10.050
ÇALI ÜRETİMİ	TÜPLEME	ÇELİK	SAKSI*5	ÇELIKTEN TÜP	ÇANAK*10
PALMIYE	1.404				
GENEL TOPLAM	34.418	1.699	1.475	296	10.050

AGUSTOS AYI SERA ÜRETİM TABLOSU

ÇİÇEK ÜRETİMİ	TOHUM EKME	ÇANAK*10
KIRMIZI KRI		970
MENEKSE	72.817	
KRIZANTEM ÇANAK		200
TOPLAM	72.817	1170

EK 6 PARK VE BAHÇELER SUBE MÜDÜRLÜĞÜ 2006 YILI FAALİYET TABLO VE GRAFİKLERİ

EYLÜL AYI SERA ÜRETİM TABLOSU

ÇİÇEK ÜRETİMİ	TÜPLEME	ÇELİK	ÇELIKTEN TÜP
SAKIZ SARDUNYA KIRMIZI			66
SAKIZ SARDUNYA BEYAZ			383
SAKIZ SARDUNYA BORDO			70
SAKIZ SARDUNYA EFLATUN			233
SAKIZ SARDUNYA AÇIK PEMBE(Ç=19*4)			489
SAKIZ SARUNYA AÇIK PEMBE KATMERLI			281
SAKIZ SARDUNYA KATMERLI BEYAZ			60
SAKIZ SARDUNYA KARISIK			218
SARDUNYA BEYAZ	46		
SARDUNYA KIRMIZI	133		
SARDUNYA PEMBE	21		
MINE MOR		1.775	
MINE-SALMON		300	
MINE-BEYAZ		418	
MENEKSE	68.100		
TOPLAM	68.300	2.493	1.800
ÇALI ÜRETİMİ	TÜPLEME	ÇELİK	ÇELIKTEN TÜP
ZAKKUM KIRMIZI			188
ZAKKUM BEYAZ			139
HANIMELI			340
BIBERIYE		349	
TOPLAM	-	349	667
GENEL TOPLAM	68.300	2.842	2.467

EK 6 PARK VE BAHÇELER SUBE MÜDÜRLÜĞÜ 2006 YILI FAALİYET TABLO VE GRAFIKLERİ

EKİM AYI SERA ÜRETİM TABLOSU

ÇİÇEK ÜRETİMİ	TÜPLEME	ÇELİK	SAKSI*5	TOHUM EKİMİ	ÇELİKTE TÜR	ÇANAK*7
SAKIZ SARDUNYA BORDO KIRMIZI YALIN		2.003	250			77
SAKIZ SARDUNYA BORDO KIRMIZI KATMERLİ		1.074	250			
SAKIZ SARDUNYA BORDO-KATMERLİ		110	35			
SAKIZ SARDUNYA EFLATUN KATMERLİ		75	25			
SAKIZ SARDUNYA AÇIK PEMBE(Ç=19*4)		420				
SAKIZ SARDUNYA AÇIK PEMBE KATMERLİ		53				
SAKIZ SARUNYA YALIN Ç.PEMBE ORTASI BEYAZ		110	25			
SAKIZ SARUNYA KATMERLİ BEYAZ		756				217
SAKIZ SARDUNYA KATMERLİ SALMON		319				
SAKIZ SARDUNYA YALIN PEMBE		2.416	165			35
SAKIZ SARDUNYA SALMON YALIN		4.287	430			
SARDUNYA KIRMIZI	161					
SARDUNYA PEMBE	410					
MINE MOR		1.574				
MINE-PEMBE		2.140				
MINE-BEYAZ		220				
MINE-KARISIK		500				
MINE-KIRMIZI		1.239				
MENEKSE				32500		
HYPOESTES		61				
BEGONYA PEMBE	28	143				
BEGONYA BEYAZ	27	370				
BEGONYA SALMON		68				
BEGONYA KIRMIZI	29	309				
TOPLAM	655	18.247	1.180	32.500	-	329
ÇALI ÜRETİMİ	TÜPLEME	ÇELİK	SAKSI*5	TOHUM EKİMİ	ÇELİKTE TÜR	ÇANAK*7
K.BERBERIS					1.306	
BİBERİYE		1.360				
HANİMELİ					464	
ACEM BORUSU		1.770			2.221	
MAVİ SELVİ		165				
ALTUNI MAZİ		12				
ATES DİKENİ		110				
LEYLANDI		214				
TOPLAM	-	3.631	-		3.991	-
GENEL TOPLAM	655	21.878	1.180	32.500	3.991	329

EK 6 PARK VE BAHÇELER SUBE MÜDÜRLÜĞÜ 2006 YILI FAALİYET TABLO VE GRAFIKLERİ

KASIM AYI SERA ÜRETİM TABLOSU

ÇİÇEK ÜRETİMİ	TÜPLEME	ÇELİK	SAKSI*5	ÇELIKTEN TÜP	ÇANAK*7
SAKIZ SARDUNYA BORDO		170			28
SAKIZ SARDUNYA BORDO-KAT.		168	20		
SAKIZ SARDUNYA AÇIK PEMBE		460			64
SAKIZ SAR NAR ÇİÇEĞİ		500			182
SAKIZ SARDUNYA KARISIK	1860	7930			
SAKIZ SAR KATM. SALMON		2403	240		
SAKIZ SARDUNYA SALMON YALIN		165			
SARDUNYA BEYAZ-F2	45				
SARDUNYA KIRMIZI-F2	14				
SARDUNYA PEMBE-F2	66				
MINE-PEMBE				1770	
MINE-KARISIK	750			320	
MINE-KIRMIZI				570	
ZAMBAK	104				
MENEKSE	31590				
BEGONYA PEMBE					
BEGONYA BEYAZ		130			
BEGONYA KIRMIZI		150			
VERBENA	24		117		
BENJAMIN		360			
FENIX	62				
SEFLORA		85			
MELISA		472			
SARI KRIZANTEM		510			
SENECIO		320			
BEYAZ KASIMPATI-KATMERLİ		1244	290		
BEYAZ KASIMPATI-KÜÇÜK PAPATYA		550			
BEYAZ KASIMPATI-YALIN		1866			
SARI KRIZANTEM -YALIN		770			
TOPLAM	34515	18253	667	2660	274
ÇALI ÜRETİMİ	TÜPLEME	ÇELİK	SAKSI*5	ÇELIKTEN TÜP	ÇANAK*7
GÜL KIRMIZI YAYILICI		3813			
GÜL PEMBE (BODUR)		1820			
GÜL KIRMIZI-TOPLU GELİSEN		1040			
JAPONGÜLÜ		35			
TOPLAM	0	6708	0	0	0
GENEL TOPLAM	34515	24961	667	2660	274

ARALIK AYI SERA ÜRETİM TABLOSU

ÇİÇEK ÜRETİMİ	TÜPLEME	ÇELİK	SAKSI*5	ÇELIKTEN TÜP	ÇANAK*7
SAKIZ SARDUNYA BORDO KIRMIZI YALIN		750	65	485	
SAKIZ SARDUNYA BORDO KIRMIZI KATM.	246	704			
SAKIZ SARDUNYA KARISIK				160	
SAKIZ SARDUNYA SALMON YALIN				644	
SAKIZ SARDUNYA EFLATUN KATMERLI			125		
SAKIZ SARDUNYA AÇIK PEMBE(Ç=19*4)			35	645	357
SAKIZ SAR.YALIN Ç.PEMBE ORTASI BEYAZ				84	
SAKIZ SARDUNYA KARISIK	150				
SAKIZ SARDUNYA BEYAZ		15	40	200	147
SAKIZ SARDUNYA KATMERLI SALMON		60			
SAKIZ SARDUNYA YALIN PEMBE		160			
SAKIZ SARDUNYA LILA		9			
MINE MOR		208			
MINE-KARISIK		216			
BEGONYA PEMBE		190			
BEGONYA KIRMIZI		440			
MELISA		400			
SARI KRIZANTEM		560			
BEYAZ KASIMPATI-KATMERLI			300		
BEYAZ KASIMPATI-KÜÇÜK PAPTAYA		240			
BEYAZ KASIMPATI-YALIN		1920	430		
SARI KRIZANTEM -YALIN		1119			
SARI KRIZANTEM -TOP KATMERLI		780	160		
SARI KRIZANTEM -KATMERLI		1640	290		
SARI KÜÇÜK PAPTAYA KRIZANTEM		520	140		
ORANJ KASIMPATI		280			
BEYAZ TOP KASIMPATI		9284	350		
GÜVEZ KASIMPATI			1025		
KIRMIZI KRIZANTEM		2222			
KARISIK KRIZANTEM		858			
FESTUCA	271				
TOPLAM	667	22575	2960	2218	504
ÇALI ÜRETİMİ	TÜPLEME	ÇELİK	SAKSI*5	ÇELIKTEN TÜP	ÇANAK*7
ALTUNI VE GÜMÜSİ LIGUSTRUM		2315			
KIZILCIK ALACALI		1790			
GÜL YAYILICI		975			
GÜL BEYAZ		1360			
GÜL KARISIK-YAYILICI		4120			
GÜL KARISIK		5960			
BODUR GÜL		3450			
ASI GÜL		1400			
MINYATÜR GÜL		185			
GÜL KIRMIZI-TOPLU GELISEN		505			
SARI KIZILCIK		600			
KIRMIZI BERBERIS		7534			
MÜRVER		185			
LEYLANDI		1330			
SABIN ARDICI		1160			
HANIMELI		2821			
ATESDIKENI		4284			
A CEM BORUSU		8214			
BIBERİYE		360		859	
TOPLAM	0	48548	0	859	0
GENEL TOPLAM	667	71123	2960	3077	504

EK 6 PARK VE BAHÇELER SUBE MÜDÜRLÜĞÜ 2006 YILI FAALİYET TABLO VE GRAFIKLERİ

2006 YILI FAALİYET TOPLAMI

YAPILAN İŞLER	Ocak	Şubat	Mart	Nisan	Mayıs	Haziran	Temmuz	Agustos	Eylül	Ekim	Kasım	Aralık	TOPLAM
Yapraklı ağaç dikimi			6	441	120	140	278	519	292	199	710	547	3252
İbrelili ağaç dikimi			3	17	43	212	395	628	324	339	625	89	2675
YAPRAKLI VE İBRELI ÇALI DİKİMİ	180			3200	10977	1192	3396	1522	8528	6366	2168	1219	38748
yapraklı ağaç sökümü			1450	1520						290	2223	2845	8328
İbrelili ağaç sökümü											1000	2150	3150
yer örtücü dikimi					1295	10							1305
gül dikimi						1046	1535	800					3381
Çelikle ve Tohumla Çiçek üretimi	41460	179172	20414	77510	2200	35000	1699	72817	2493	50747	18253	22575	606888
Çelikle ve Tohumla Çalı üretimi		150582							349	3631	6708	48548	209818

**SAKSIYA VE ÇANAGA
ALINAN ÇİÇEK SAYISI=
82548**

	1999	2000	2001	2002	2003	2004	2005	2006
ÇİÇEK ÜRETİM MİKTARI(ADET)	2000	3050	136.446	200.000	202.000	489.900	550.000	606.888

EK 6 PARK VE BAHÇELER SUBE MÜDÜRLÜĞÜ 2006 YILI FAALİYET TABLO VE GRAFİKLERİ

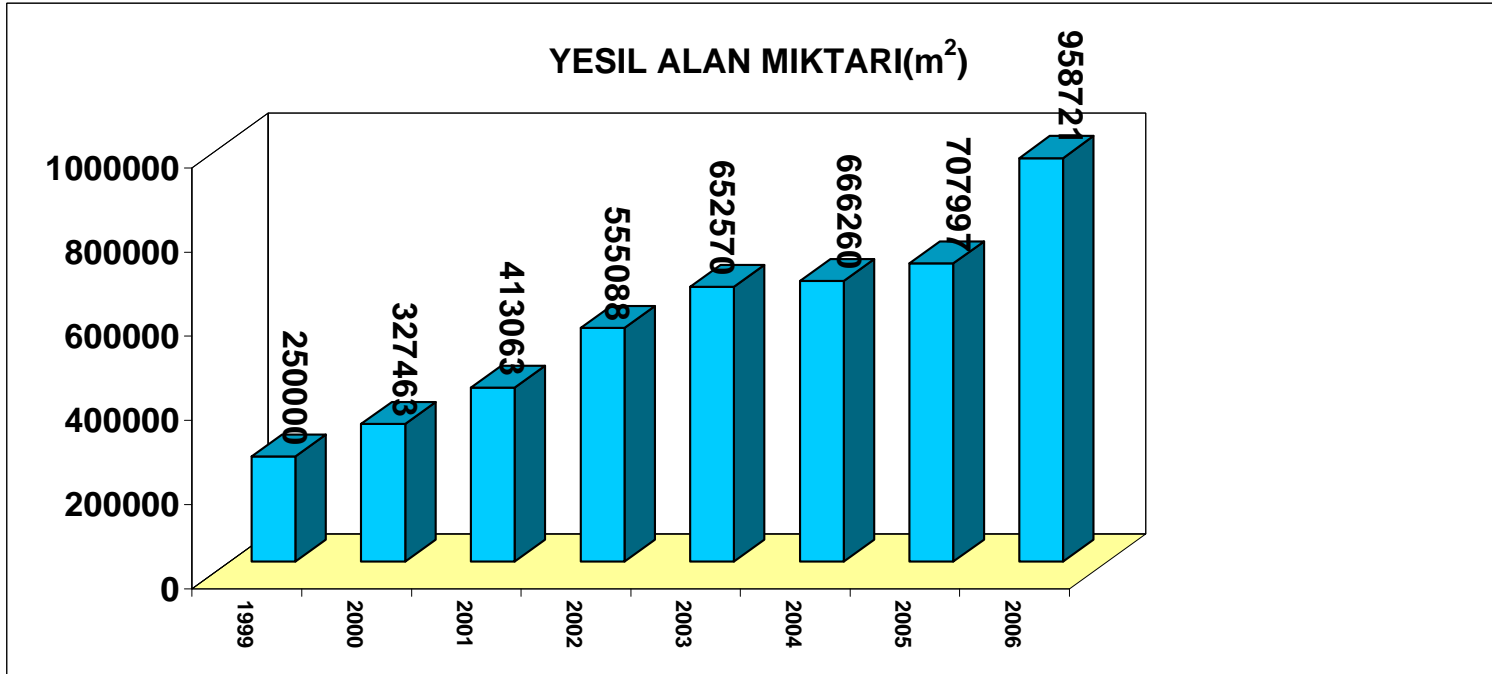
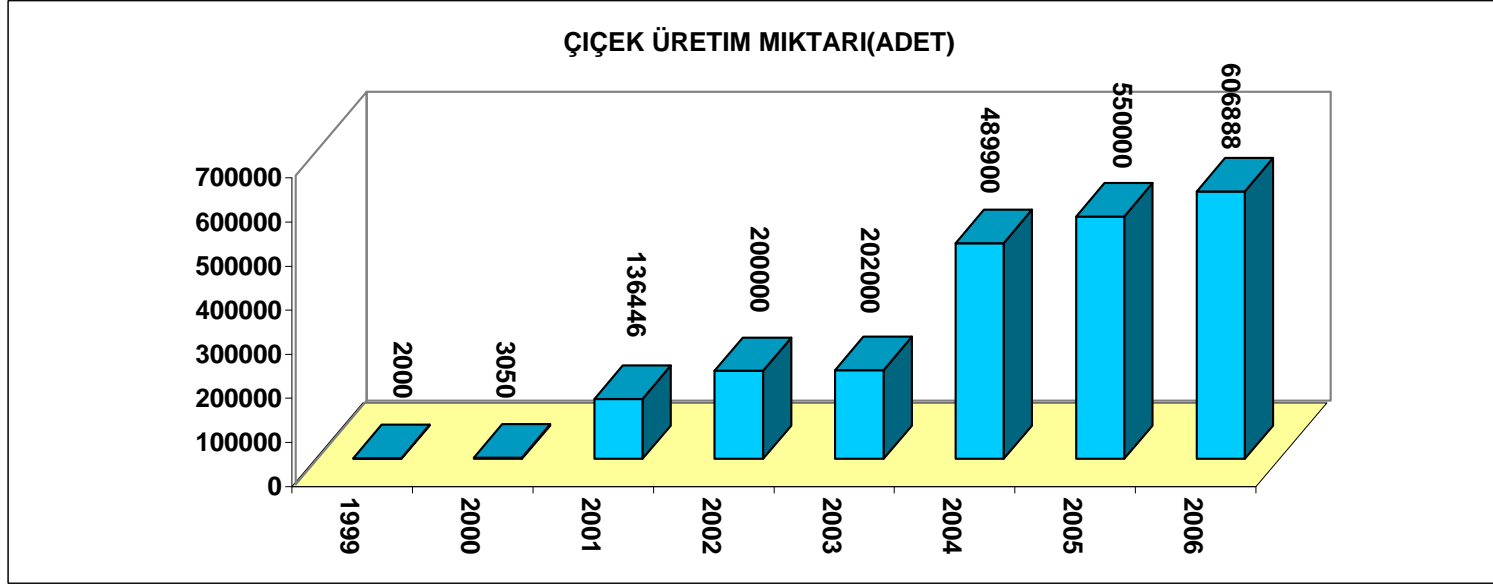

EK 6 PARK VE BAHÇELER SUBE MÜDÜRLÜĞÜ 2006 YILI FAALİYET TABLO VE GRAFİKLERİ

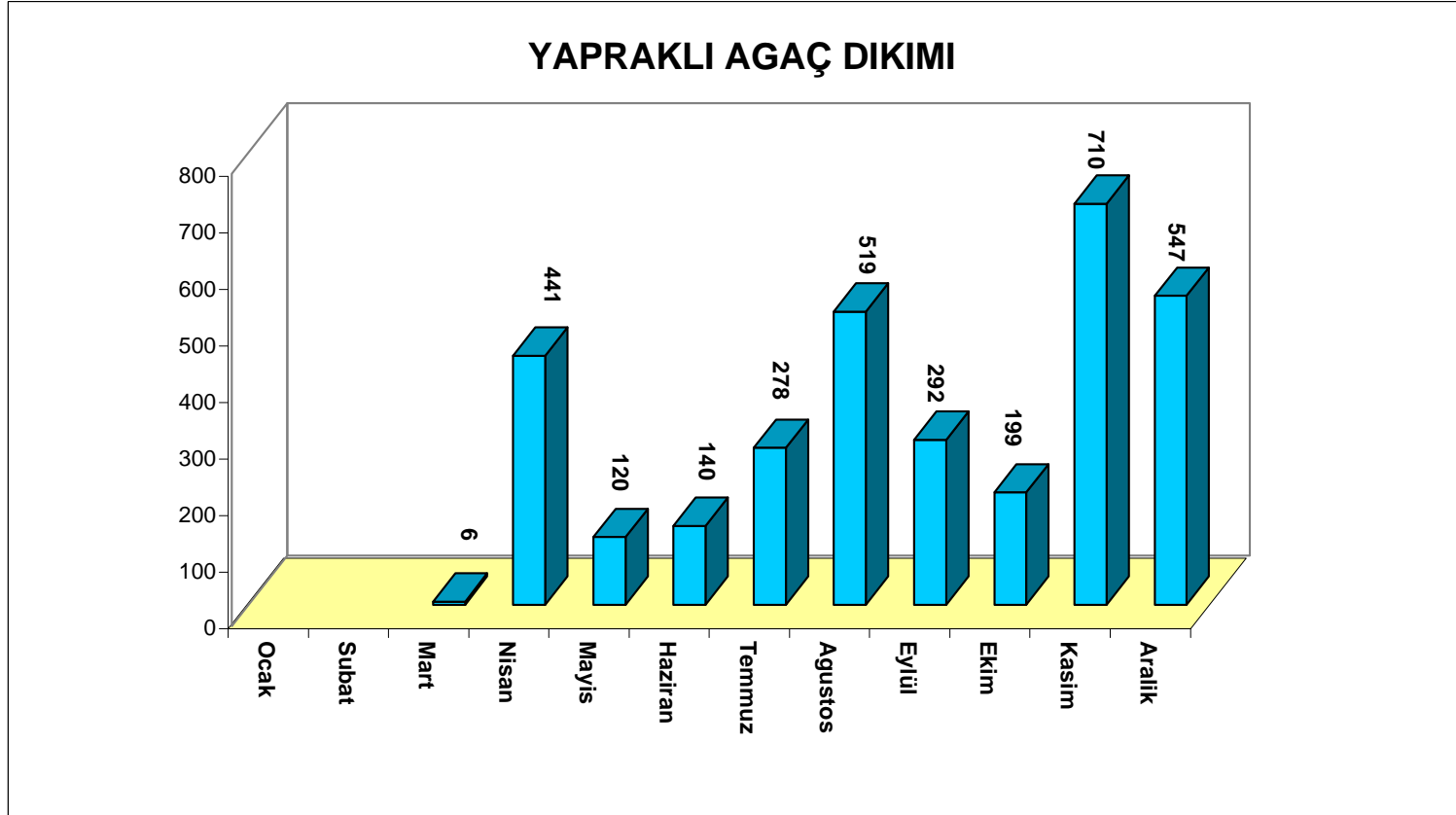

EK 6 PARK VE BAHÇELER SUBE MÜDÜRLÜĞÜ 2006 YILI FAALİYET TABLO VE GRAFİKLERİ

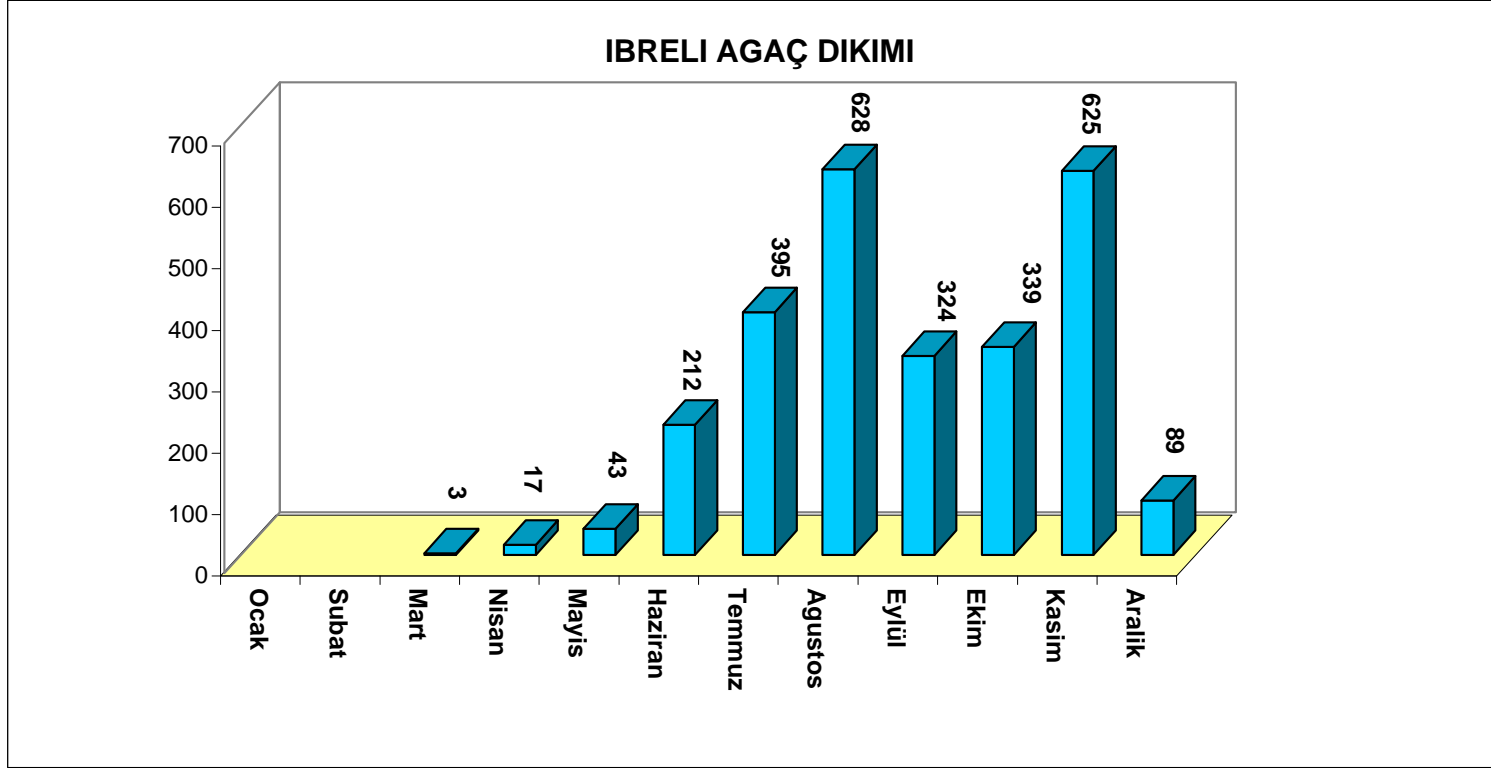

EK 6 PARK VE BAHÇELER SUBE MÜDÜRLÜĞÜ 2006 YILI FAALİYET TABLO VE GRAFİKLERİ

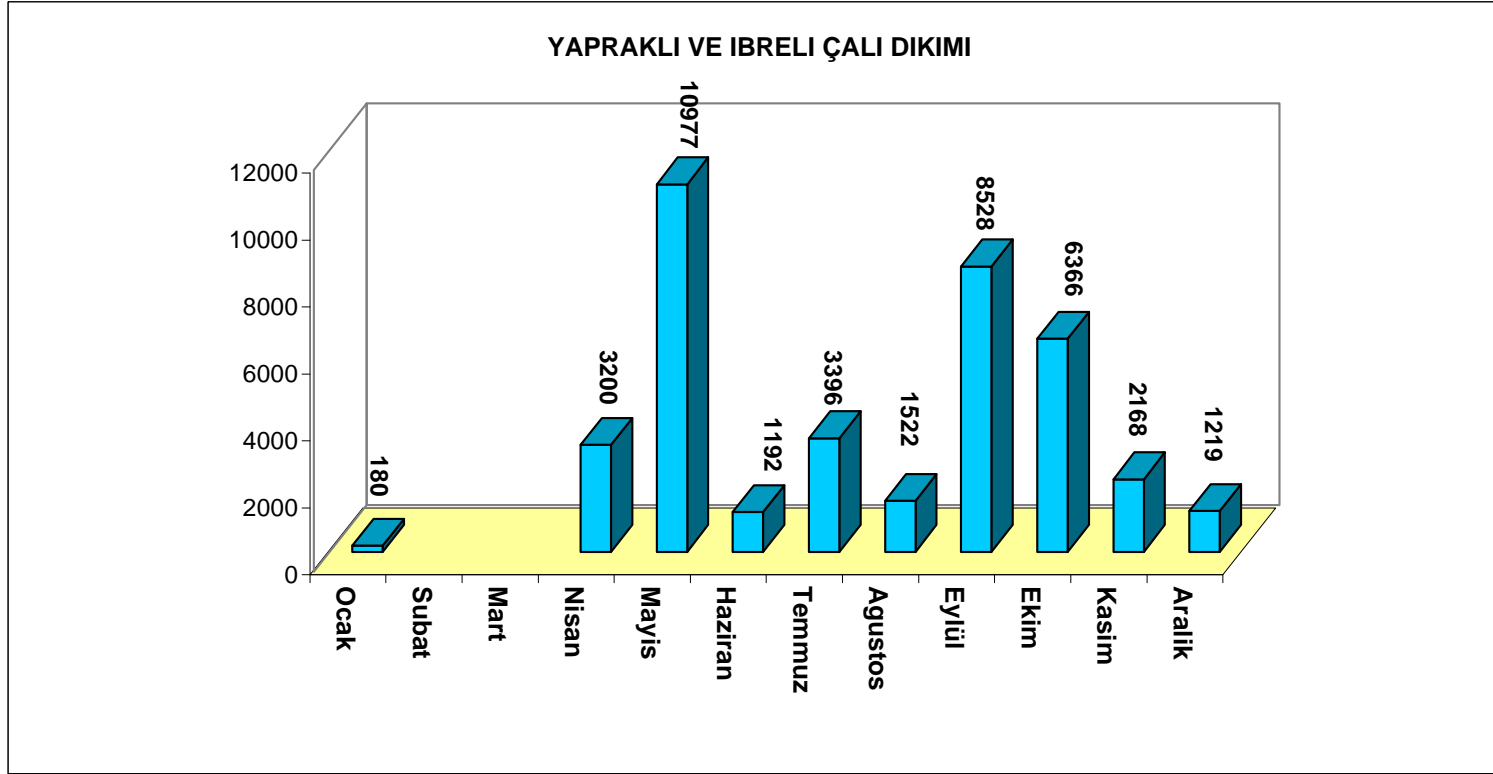

EK 6 PARK VE BAĞÇELER SUBE MÜDÜRLÜĞÜ 2006 YILI FAALİYET TABLO VE GRAFİKLERİ

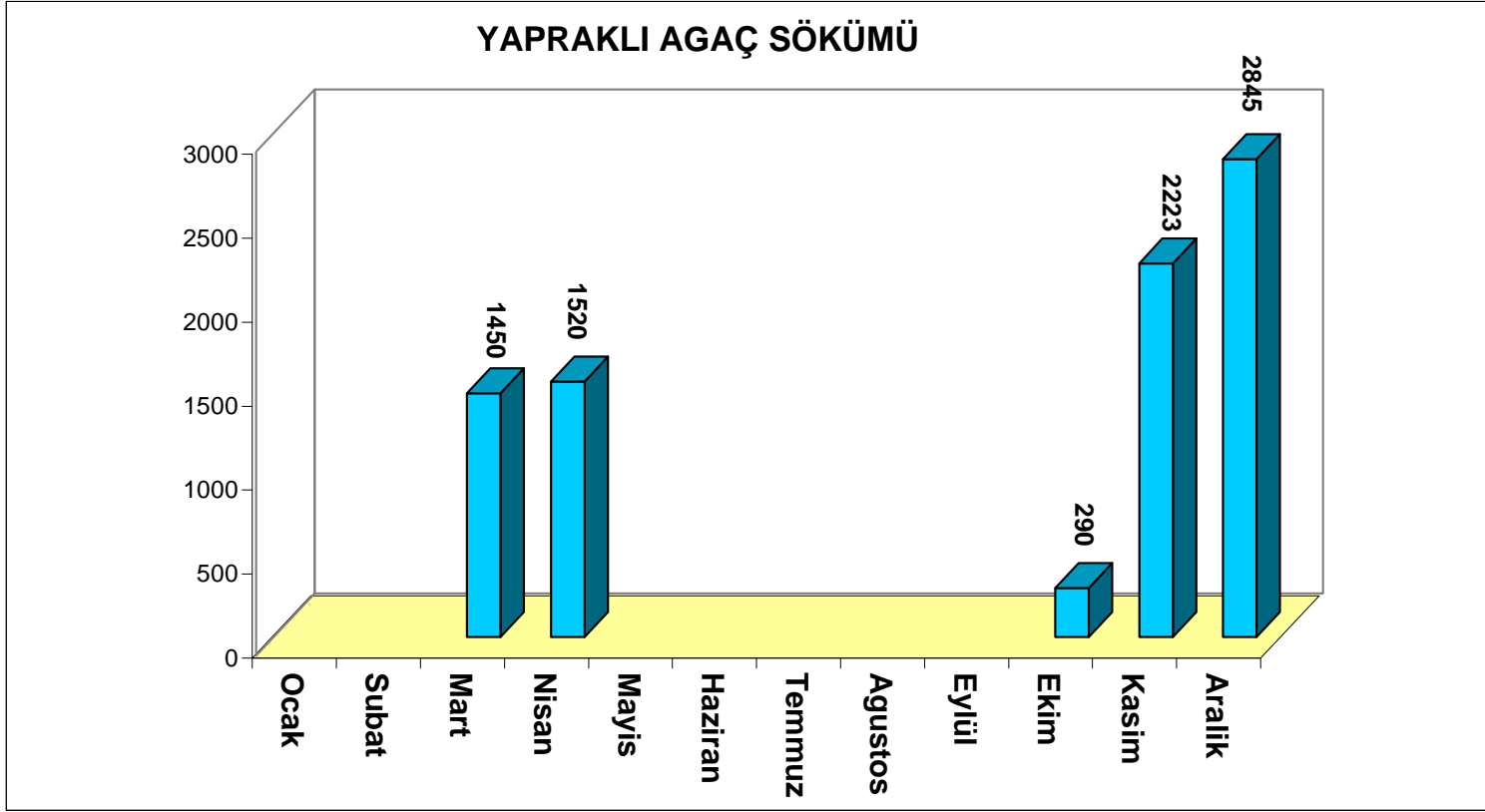

EK 6 PARK VE BAHÇELER SUBE MÜDÜRLÜĞÜ 2006 YILI FAALİYET TABLO VE GRAFIKLERİ

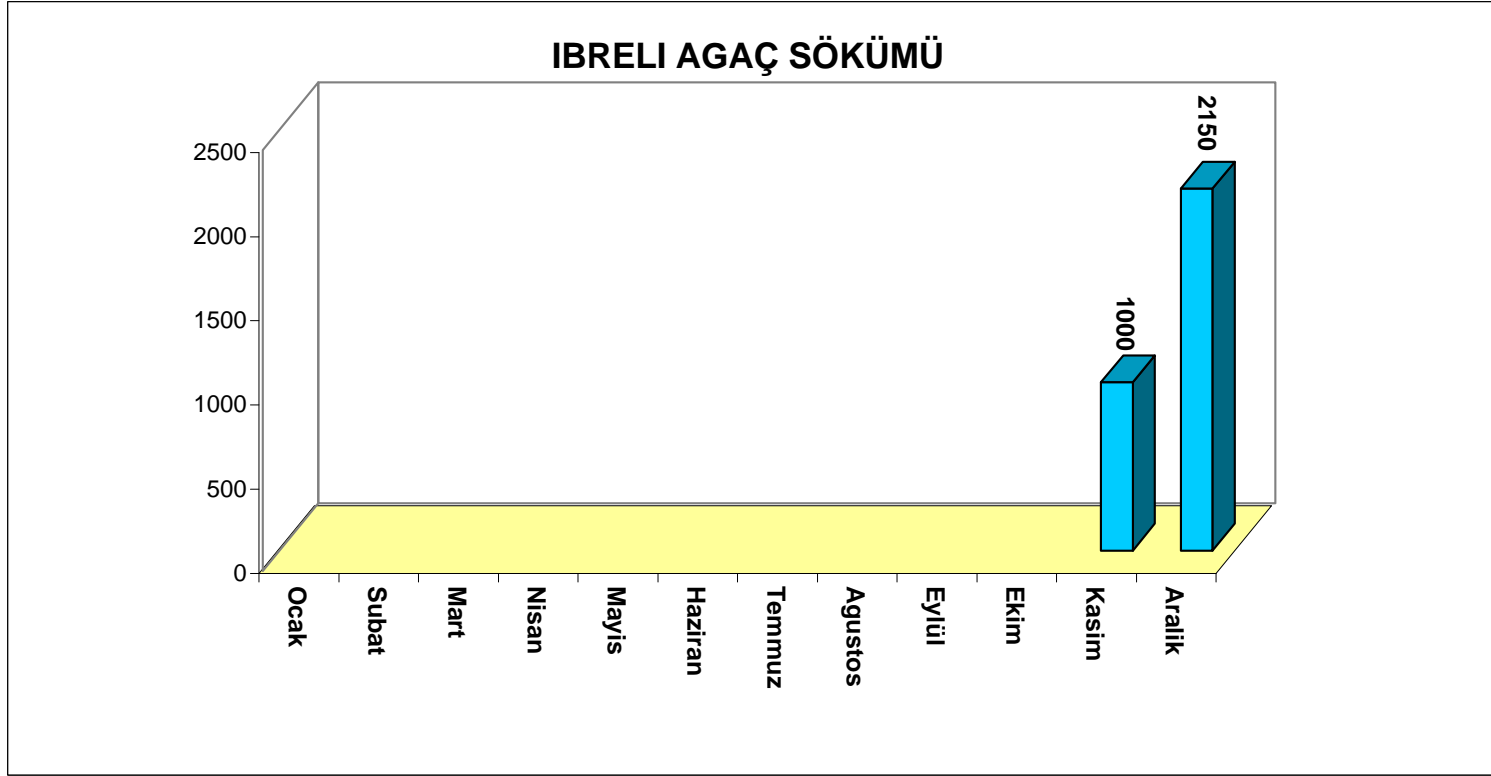

EK 6 PARK VE BAHÇELER SUBE MÜDÜRLÜĞÜ 2006 YILI FAALİYET TABLO VE GRAFİKLERİ

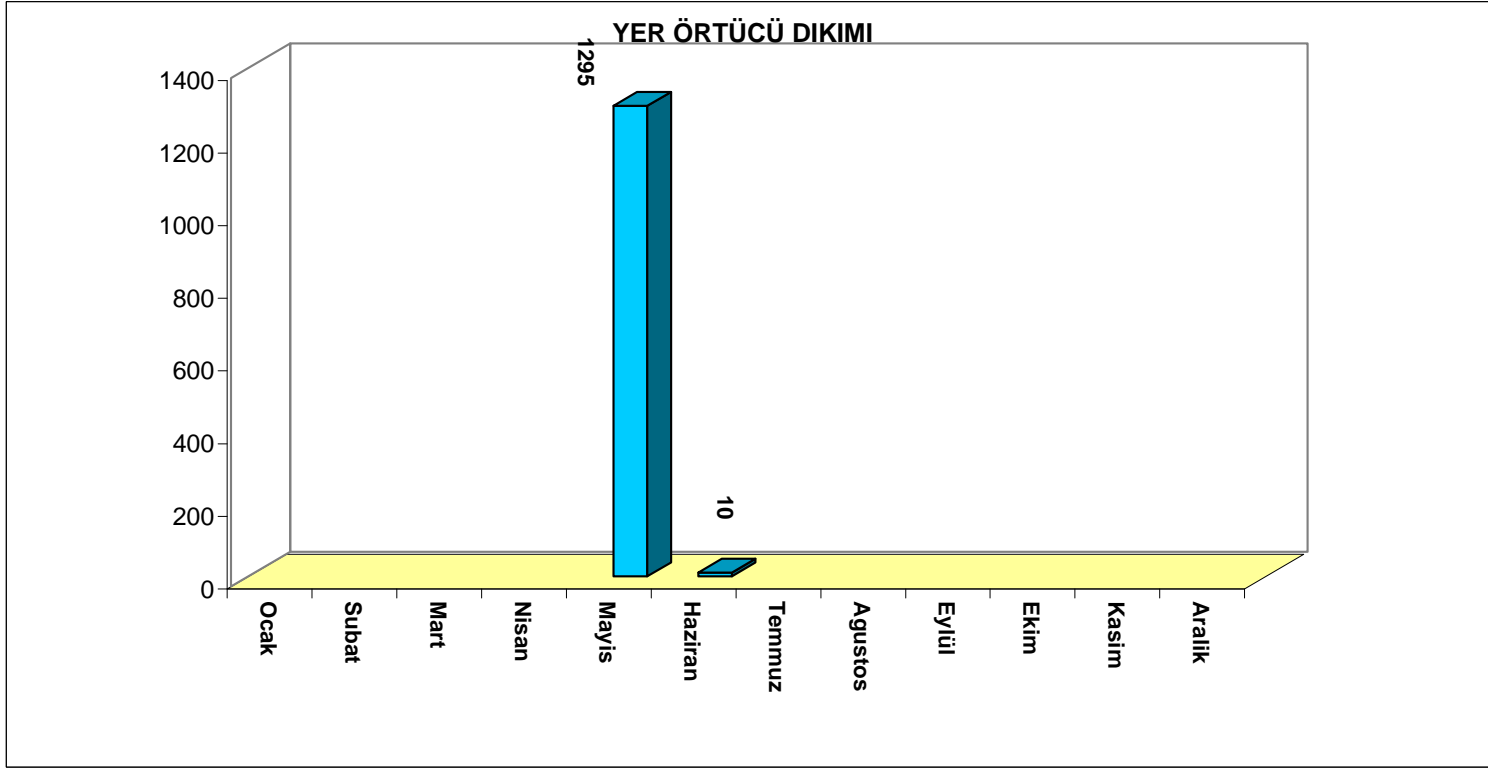

EK 6 PARK VE BAHÇELER SUBE MÜDÜRLÜĞÜ 2006 YILI FAALİYET TABLO VE GRAFIKLERİ

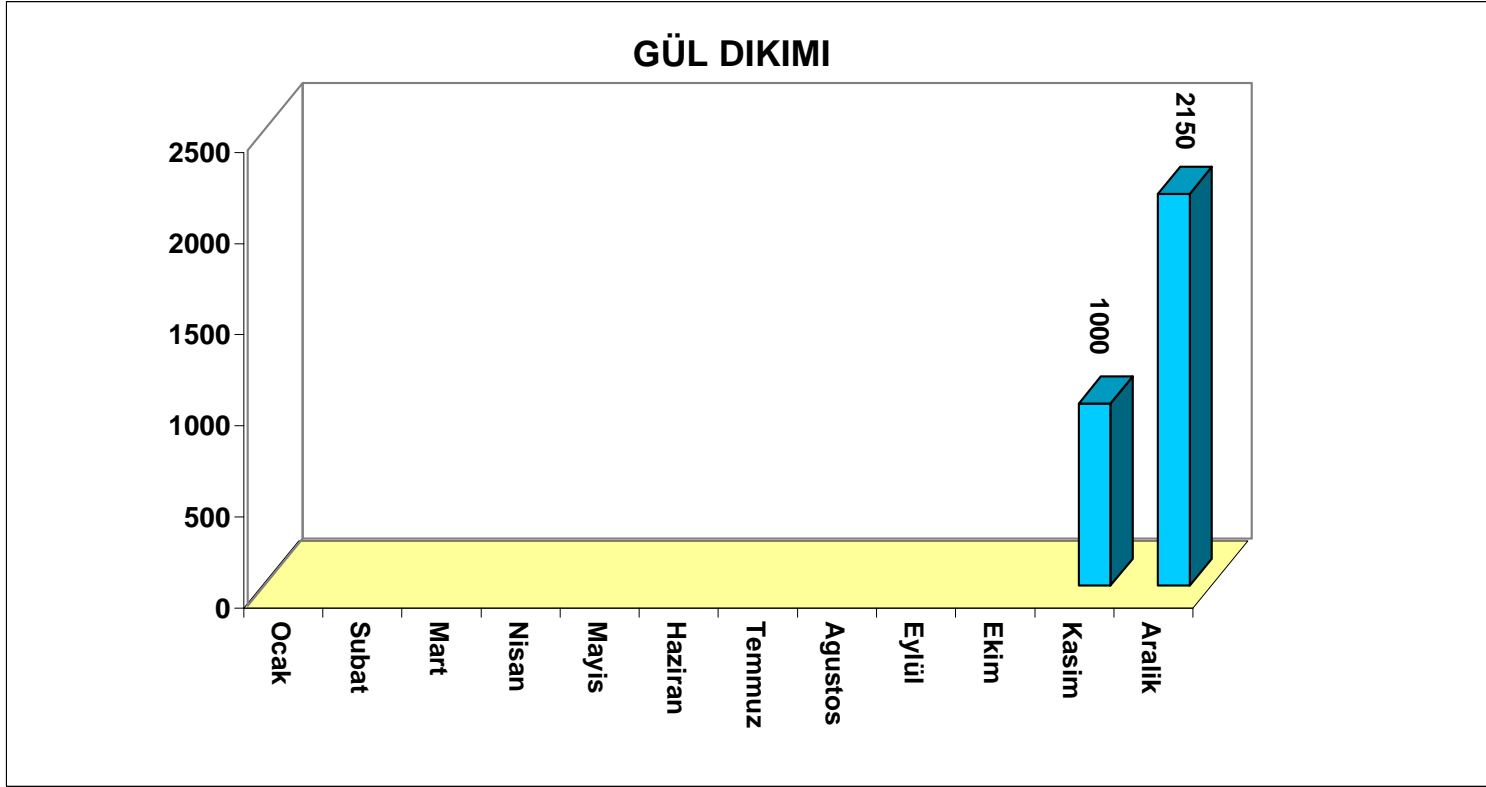

EK 6 PARK VE BAHÇELER SUBE MÜDÜRLÜĞÜ 2006 YILI FAALİYET TABLO VE GRAFIKLERİ

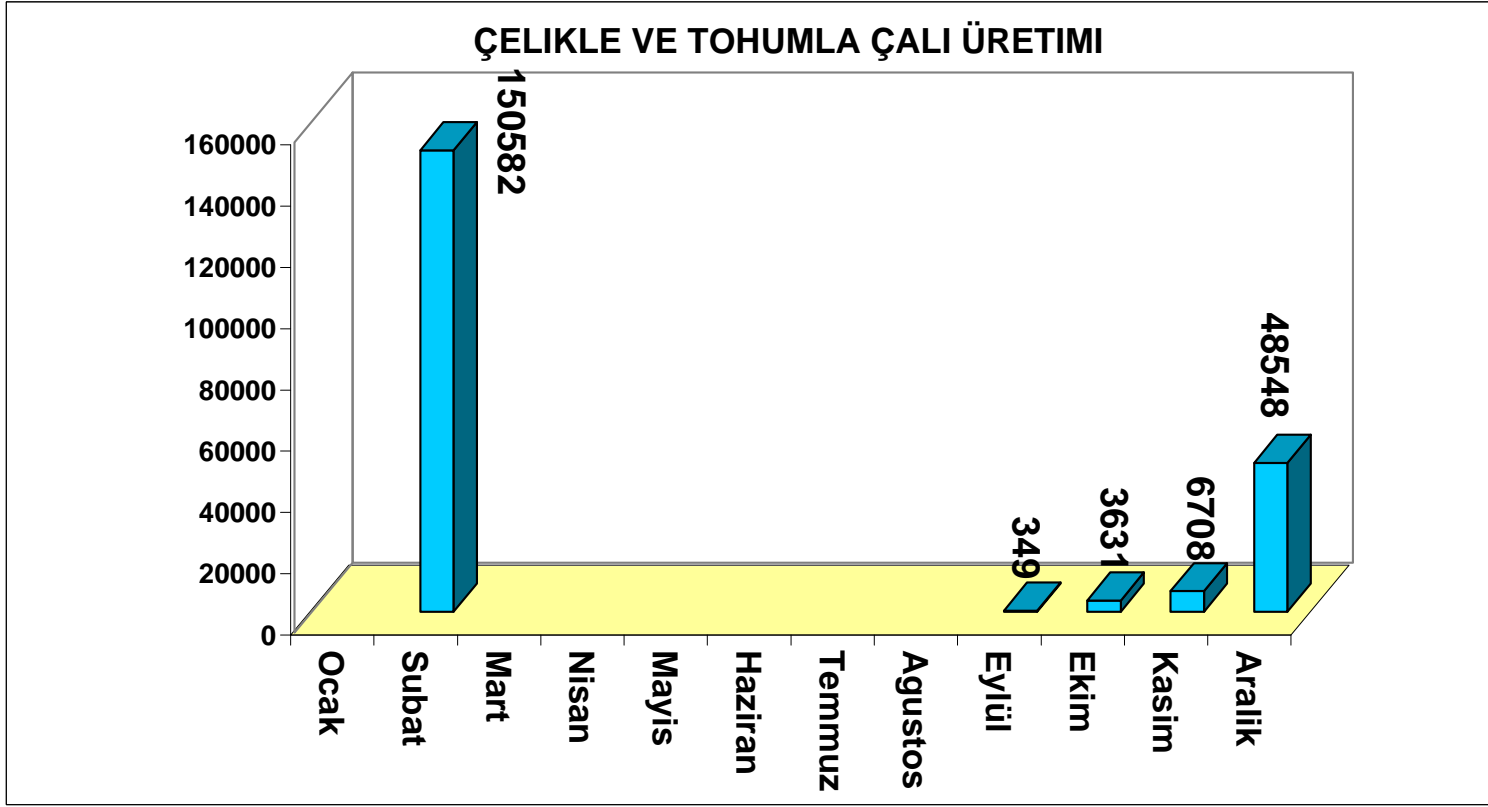

EK 6 PARK VE BAHÇELER SUBE MÜDÜRLÜĞÜ 2006 YILI FAALİYET TABLO VE GRAFİKLERİ

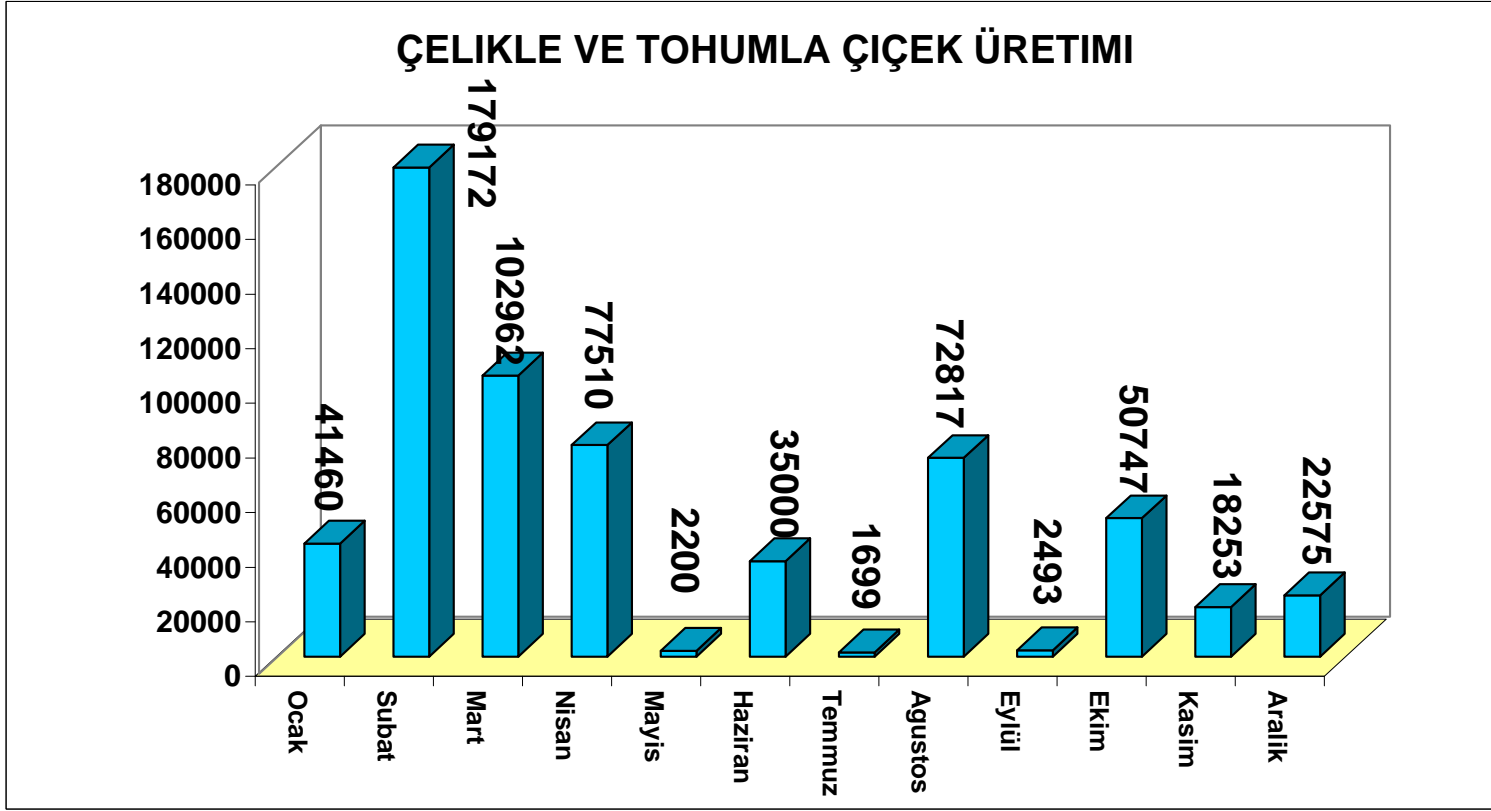

EK 6 PARK VE BAHÇELER SUBE MÜDÜRLÜĞÜ 2006 YILI FAALİYET TABLO VE GRAFİKLERİ

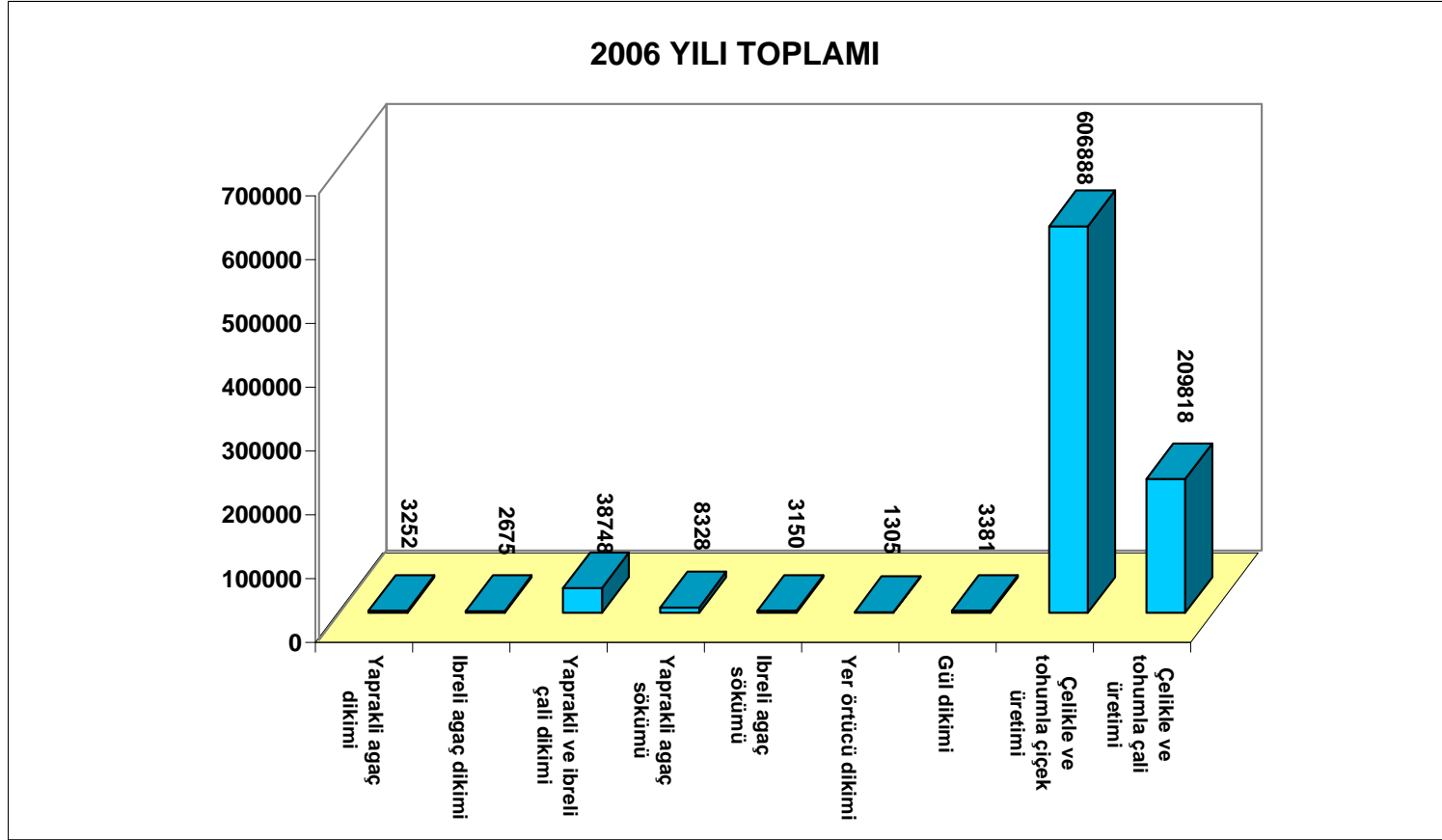

EK 7 ESKİSEHİR BÜYÜKŞEHİR BELEDİYESİ 2007 MALİ YILI BÜTÇE RAPORLARI

BÜYÜKŞEHİR BELEDİYESİ 2007 MALİ YILI GİDER BÜTÇESİNİN FONKSİYONEL DÜZEYDE SINIFLANDIRMASI TABLOSU

KOD	AÇIKLAMA	TOPLAM
1	GENEL KAMU HİZMETLERİ	42.051.163
2	SAVUNMA HİZMETLERİ	22.688
3	KAMU DÜZENİ VE GÜVENLİK HİZMETLERİ	5.663.826
4	EKONOMİK İŞLER VE HİZMETLER	7.497.742
5	ÇEVRE KORUMA HİZMETLERİ	16.824.756
6	İSKAN VE TOLUM REFAHI HİZMETLERİ	61.255.443
7	SAGLIK HİZMETLERİ	3.487.761
8	DİNLENME, KÜLTÜR VE DİN HİZMETLERİ	5.195.965
9	EGİTİM HİZMETLERİ	17.533
10	SOSYAL GÜVENLİK VE SOSYAL YARDIM HİZMETLERİ	15.723
	TOPLAM	142.032.600

BÜYÜKŞEHİR BELEDİYESİ 2007 MALİ YILI GİDER BÜTÇESİNİN EKONOMİK DÜZEYDE SINIFLANDIRMASI TABLOSU

KOD	AÇIKLAMA	TOPLAM
1	PERSONEL GİDERLERİ	29.001.160
2	SOSYAL GÜVENLİK KURUMUNA DEVLET PRİMİ GİDER	4.443.941
3	MAL VE HİZMET ALIM GİDERLERİ	27.570.973
4	FAİZ GİDERLERİ	10.661.901
5	CARI TRANSFERLER	9.719.362
6	SERMAYE GİDERLERİ	53.624.181
7	SERMAYE TRANSFERLERİ	60.007
8	BORÇ VERME	17
9	YEDEK ÖDENEKLER	6.951.058
	TOPLAM	142.032.600

EK 7 ESKİSEHİR BÜYÜKŞEHİR BELEDİYESİ 2007 MALİ YILI BÜTÇE RAPORLARI

BÜYÜKŞEHİR BELEDİYESİ 2007 MALİ YILI GELİR BÜTÇESİNİN

EKONOMİK DÜZEYDE SINIFLANDIRMASI TABLOSU

I	AÇIKLAMA	TOPLAM
1	VERGİ GELİRLERİ	4.749.062
	MÜLKİYET ÜZERİNDEN ALINAN VERGİLER	3
	DAHİLDE ALINAN MAL VE HİZMET VERGİLERİ	1.365.301
	HARÇLAR	3.383.757
	BASKA YERDE SINIFLANDIRILMAYAN VERGİLER	1
3	TESEBBÜS VE MÜLKİYET GELİRLERİ	32.309.241
	MAL VE HİZMET SATIŞ GELİRLERİ	28.008.719
	KURUMLAR HASILATI	500.009
	KURUMLAR KARLARI	11
	KİRA GELİRLERİ	3.800.502
4	ALINAN BAĞIŞ VE YARDIMLAR İLE ÖZEL GELİRLER	30
	YURT DIŞINDAN ALINAN BAĞIŞ VE YARDIMLAR	6
	MERKEZİ YÖNETİM BÜTÇESİNE DAHİL İDARELERDEN ALINAN	
	BAGIŞ VE YARDIMLAR	4
	DİĞER İDARELERDEN ALINAN BAĞIŞ VE YARDIMLAR	4
	KURUMLARDAN VE KİSİLERDEN ALINAN YARDIM VE BAĞIŞLAR	4
	PROJE YARDIMLARI	12
5	DİĞER GELİRLER	88.360.094
	FAİZ GELİRLERİ	6.250.006
	KİŞİ VE KURUMLARDAN ALINAN PAYLAR	80.445.077
	PARA CEZALARI	705.004
	DİĞER ÇEŞİTLİ GELİRLER	960.007
6	SERMAYE GELİRLERİ	650.016
	TASINMAZ SATIŞ GELİRLERİ	5
	TASINIR SATIŞ GELİRLERİ	3
	MENKUL KIYMET VE VARLIK SATIŞ GELİRLERİ	650.007
	DİĞER SERMAYE SATIŞ GELİRLERİ	1
9	RED VE İADELER (-)	43
	VERGİ GELİRLERİ	2
	TESEBBÜS VE MÜLKİYET GELİRLERİ	5
	ALINAN BAĞIŞ VE YARDIMLAR İLE ÖZEL GELİRLER	10
	DİĞER GELİRLER	16
	SERMAYE GELİRLERİ	10
	TOPLAM	126.068.400

EK 7 ESKİSEHİR BÜYÜKŞEHİR BELEDİYESİ 2007 MALİ YILI BÜTÇE RAPORLARI

BÜYÜKŞEHİR BELEDİYESİ 2007 MALİ YILI BÜTÇESİNİN AÇIK / FAZLANIN EKONOMİK SINIFLANDIRMASI

ODLA	AÇIKLAMA	TOPLAM
2	DIS BORÇLANMA	15.964.200
	DİGER YÜKÜMLÜLÜKLER	15.964.200
	YABANCI BANKALAR	15.964.200
	BORÇLANMA	23.931.600
	ÖDEME	-7.967.400

SEHIR TIYATROLARI MÜDÜRLÜĞÜ 2007 MALİ YILI BÜTÇESİ: Sehir Tiyatrolari Müdürlüğü' nün 2007 Mali Yili Katma Bütçesinin Gider ve Gelirlere göre dagilim tablolari asagida gösterilmistir.

SEHIR TIYATROLARI MÜDÜRLÜĞÜ 2007 MALİ YILI GIDER BÜTÇESİNİN

FONKSİYONEL DÜZEYDE SINIFLANDIRMASI TABLOSU

KOD	AÇIKLAMA	TOPLAM
8	DINLENME, KÜLTÜR VE DIN HİZMETLERİ	3.220.000
	TOPLAM	3.220.000

SEHIR TIYATROLARI MÜDÜRLÜĞÜ 2007 MALİ YILI GIDER BÜTÇESİNİN

EKONOMİK DÜZEYDE SINIFLANDIRMASI TABLOSU

KOD	AÇIKLAMA	TOPLAM
1	PERSONEL GIDERLERİ	1.650.010
2	SOSYAL GÜVENLİK KURUMUNA DEVLET PRİMİ GİDER	197.501
3	MAL VE HİZMET ALIM GİDERLERİ	954.755
4	FAİZ GİDERLERİ	2
5	CARI TRANSFERLER	30.001
6	SERMAYE GİDERLERİ	70.000
9	YEDEK ÖDENEKLER	317.731
	TOPLAM	3.220.000

EK 7 ESKİSEHİR BÜYÜKŞEHİR BELEDİYESİ 2007 MALİ YILI BÜTÇE RAPORLARI

ŞEHİR TİYATROLARI MÜDÜRLÜĞÜ 2007 MALİ YILI GELİR BÜTÇESİNİN

EKONOMİK DÜZEYDE SINIFLANDIRMASI TABLOSU

I	AÇIKLAMA	TOPLAM
3	TESEBBÜS VE MÜLKİYET GELİRLERİ	469.998
	MAL VE HİZMET SATIŞ GELİRLERİ	469.996
	KİRA GELİRLERİ	2
4	ALINAN BAĞIŞ VE YARDIMLAR İLE ÖZEL GELİRLER	2.750.011
	MERKEZİ YÖNETİM BÜTÇESİNE DAHİL İDARELERDEN ALINAN	
	BAGIŞ VE YARDIMLAR	4
	DİĞER İDARELERDEN ALINAN BAĞIŞ VE YARDIMLAR	2.750.003
	KURUMLARDAN VE KİŞİLERDEN ALINAN YARDIM VE BAĞIŞLAR	4
5	DİĞER GELİRLER	1
	FAİZ GELİRLERİ	1
9	RED VE İADELER (-)	10
	TESEBBÜS VE MÜLKİYET GELİRLERİ	3
	ALINAN BAĞIŞ VE YARDIMLAR İLE ÖZEL GELİRLER	6
	DİĞER GELİRLER	1
	TOPLAM	3.220.000

ŞENFONİ ORKESTRASI MÜDÜRLÜĞÜ 2007 MALİ YILI BÜTÇESİ:

Şenfonî Orkestrası

Müdürlüğü' nün 2007 Mali Yılı Katma Bütçesinin Gider ve Gelirlere göre dağılım tabloları aşağıda gösterilmiştir.

ŞENFONİ ORKESTRASI MÜDÜRLÜĞÜ 2007 MALİ YILI GİDER BÜTÇESİNİN

FONKSİYONEL DÜZEYDE SINIFLANDIRMASI TABLOSU

KOD	AÇIKLAMA	TOPLAM
8	DİNLENME, KÜLTÜR VE DİN HİZMETLERİ	2.650.000
	TOPLAM	2.650.000

EK 7 ESKİSEHİR BÜYÜKŞEHİR BELEDİYESİ 2007 MALİ YILI BÜTÇE RAPORLARI

SENFONİ ORKESTRASI MÜDÜRLÜĞÜ 2007 MALİ YILI GİDER BÜTÇESİNİN

EKONOMİK DÜZEYDE SINIFLANDIRMASI TABLOSU

KOD	AÇIKLAMA	TOPLAM
1	PERSONEL GİDERLERİ	1.640.010
2	SOSYAL GÜVENLİK KURUMUNA DEVLET PRİMİ GİDER	158.751
3	MAL VE HİZMET ALIM GİDERLERİ	559.256
4	FAİZ GİDERLERİ	2
5	CARI TRANSFERLER	25.001
6	SERMAYE GİDERLERİ	60.000
9	YEDEK ÖDENEKLER	206.980
	TOPLAM	2.650.000

SENFONİ ORKESTRASI MÜDÜRLÜĞÜ 2007 MALİ YILI GELİR BÜTÇESİNİN

EKONOMİK DÜZEYDE SINIFLANDIRMASI TABLOSU

I	AÇIKLAMA	TOPLAM
3	TESEBBÜS VE MÜLKİYET GELİRLERİ	649.998
	MAL VE HİZMET SATIŞ GELİRLERİ	649.996
	KİRA GELİRLERİ	2
4	ALINAN BAĞIŞ VE YARDIMLAR İLE ÖZEL GELİRLER	2.000.011
	MERKEZİ YÖNETİM BÜTÇESİNE DAHİL İDARELERDEN ALINAN	
	BAGIŞ VE YARDIMLAR	4
	DİĞER İDARELERDEN ALINAN BAĞIŞ VE YARDIMLAR	2.000.003
	KURUMLARDAN VE KİŞİLERDEN ALINAN YARDIM VE BAĞIŞLAR	4
5	DİĞER GELİRLER	1
	FAİZ GELİRLERİ	1
9	RED VE İADELER (-)	10
	TESEBBÜS VE MÜLKİYET GELİRLERİ	3
	ALINAN BAĞIŞ VE YARDIMLAR İLE ÖZEL GELİRLER	6
	DİĞER GELİRLER	1
	TOPLAM	2.650.000

EK 8 YANGIN İSTATİSTİKLERİ
ESKİSEHİR İLİNDE 2004-2005 VE 2006 YILLARINA AIT
MAHALLELERDE VE KÖYLERDE MEYDANA GELEN YANGIN İSTATİSTİKLERİ

SIRA NO	MAHALLE	OCAK			SUBAT			MART			NİSAN			MAYIS			HAZİRAN			TEMMUZ			AĞUSTOS			EYLÜL			EKİM			KASIM			ARALIK			TOPLAM			TOPLAM
		04	05	06	04	05	06	04	05	06	04	05	06	04	05	06	04	05	06	04	05	06	04	05	06	04	05	06	04	05	06	04	05	06	04	05	06				
1	71 Evler			1	1	1	2	1	1	1	1	1	1		2	1	1	4	7	5	4	2	4	9	3	3	2	1	2	1				1	1	17	19	28	63		
2	Akarbasi	1	2		1	1		1	2	1	3		2		1		3	2	2		3	1	1		2			1	2		2	1	2	2	13	15	11	39			
3	Akcamı		1													1		1													1			0	2	2	4				
4	Akçağlan		1			1									1															2		1	2	2	2	5					
5	Alanönü							1	1						1		2			2	1		1						1	1	1	3	3	6	11						
6	Arifiye	1	1	1		1	2	2		1	2	2	1		1	1		1	3	1		2	1			1		1	2		1	2	1	1	11	9	13	33			
7	Bahçelievler	1	2	1		1	1	1		1			1		1		1			1	1		1			1			1		3	1	7	6	7	20					
8	Batikent	1		1		1	1	1	1	1			1		1	2		1	1	4	6	3	2	1	1	1	4		2	1		1	2	11	9	21	39				
9	Büyükdere	1		1	2	2	1			1	1	1	1	1	1	1	1	2	3	4	2	4	2		2	2	3	1	1	2	1	1	1	1	2	18	9	21	48		
10	Cumhuriye		1				1		1		1				1				1	1			1			2				2			1	2	5	6	12				
11	Cunudiye	1						1				1								1	1									1			2	3	1	6					
12	Çamlica	2	1	1	1	1	1	2		1	4	1	2		1		1	1	4	3	2	3	2	3			3	1		1	1	1	2		20	10	16	46			
13	Çankaya	2	1	3			2	1	1	3	3	1	6	2	3	1		3	5	2	3	6	1	8	4	4		2	1		3		1	1	2	30	11	34	75		
14	Dede								1							1	1													2			0	2	3	5					
15	Deliklitas	2	1	1		1				1	1	2	1		1		1				1	1	1	2		1	1		3					10	6	6	22				
16	Ertugrulgazi	1	1	1	1	1			2	1	2		2		1	1	3		2	4	4	2	7	4	4	2	2	1		1					20	15	15	50			
17	Eskibaglar			1	2			1							1	1	1	2	2	1	2	4	2	1				1	2	1	1	2			12	5	11	28			
	TOPLAM:	13	12	12	8	11	11	12	10	12	18	9	18	3	3	14	10	8	28	30	24	31	33	19	32	15	13	16	8	5	10	13	8	8	15	9	11	178	131	203	506

EK 8 YANGIN İSTATİSTİKLERİ

SIRA NO	MAHALLE	OCAK			SUBAT			MART			NISAN			MAYIS			HAZİRAN			TEMMUZ			AGUSTOS			EYLÜL			EKİM			KASIM			ARALIK			TOPLAM			TOPLAM
		04	05	06	04	05	06	04	05	06	04	05	06	04	05	06	04	05	06	04	05	06	04	05	06	04	05	06	04	05	06	04	05	06	04	05	06				
																																								506	
18	Esentepe		1	1	2	1	1	1	1	1	1	2	1		2	1	1	8	5	4	2	2		1	1	1			1	2					1	19	14	12	44		
19	Emek	1			1	2		3			3	2		2	1	1	4	1	6	11	9	9	6	4	9	4	5	6	3	3	1		2	1	2	1	1	40	30	34	104
20	Erenköy				1						1				1					1	1	1		3	2	1	1	1			1				1	6	4	6	15		
21	Fatih							1	1					1			1									1			1						1	3	5	0	8		
22	Fevziçakmak		1		2	2					4	2	3	1		1	3	3	7	6	2	4	4	3		4	1	3	1			1	1	2	1		27	16	19	62	
23	Gökmeydan		1	1	1		1	3	2	1	2	2	2		2	3	2	1	4	3	3	6	5	3	4	4	4	1	1	1	1		1		1		22	20	24	66	
24	Gündoğdu	2	2	1	1	3	1	5	2	1	3	4	1	1	2		4	2	3	3	8	2	4	5	4	1	2	3	3	1	5	1		1	2		30	31	22	83	
25	Gültepe	1	1	1		1	1	1	1	1		1		1	1	1		3	1	1	4		1	4	4	2			1	1	1			1	1	9	10	18	36		
26	Güllük				1	1	2	1		1	1	3	1	1	1	1			1						2				1			1			1	1	7	8	6	20	
27	Göztepe					1		1								1			2			2	1			1		1								7	3	0	10		
28	Huzur														1			1	1		1	1		1	2		1	2		1				2		0	6	7	13		
29	Hosnudiye	1	2	1	1		1	1	2	1	3		1		1	1	3	1	3	3	3	1	2		5	1	2	2	1	1			1	1	1		17	13	17	47	
30	Hacılibey				2	1	1	4	2	1	2			3		1						1					1										4	2	13	19	
31	Haciseyit	1							2			1	1	1		1	1										2						1			5	3	3	11		
32	Hayriye				1			1		1	1		1										1										1			1	2	4	7		
33	Isıklar	2			1		1	1	1	1	2	1		1		1	1			1	1				1											8	5	3	16		
34	İstiklal	1	2		2	1		2	2		1				2		1		1						1		2					1		4	1		12	8	6	26	
35	İhsaniye																		1		1								1			1				2	0	2	4		
36	Karapınar								1						2			1				1		1	4	2	1							1		2	4	8	14		
	TOPLAM:	9	10	10	13	15	11	23	16	10	23	15	16	6	9	14	23	12	30	39	34	34	30	21	37	27	24	21	11	10	10	5	7	6	12	11	5	221	184	204	1111

EK 8 YANGIN İSTATİSTİKLERİ

SIRA NO	MAHALLE	OCAK			SUBAT			MART			NİSAN			MAYIS			HAZİRAN			TEMMUZ			AGUSTOS			EYLÜL			EKİM			KASIM			ARALIK			TOPLAM			TOPLAM	
		04	05	06	04	05	06	04	05	06	04	05	06	04	05	06	04	05	06	04	05	06	04	05	06	04	05	06	04	05	06	04	05	06	04	05	06	04	05	06		
		2	4	1	2	2	1	5	3	1	3	1	3	2	1	3	1			2	1	2	3	2	3	2		2	1	2	1	1	1		1	1	3	25	18	20	1111	
37	Kirmizitoprak																																								63	
38	Kumlubel	1	1					1					1							1	1	2													1			4	5	1	10	
39	Kurtulus				1			2						1	1	1				1	1	1	1	3	1	1		2	1									9	4	5	18	
40	Mamure					1		1			1		2		1																1							2	3	5	10	
41	M.Kemal Pasa	1	1		1	1											2					1					1		1	1		1						5	3	3	11	
42	Orhangazi	2			2	2		2	1	1	2			1	1		4				1	4	2	1		1	4	1	1	1	1				2			11	5	20	36	
43	Orta														1						1																	2	0	1	3	
44	Osmangazi			1	2	1	1	3	3	1	1	1	1		1	1				1	3	1	3	1		1		1	1	1	2	1		1				13	9	11	33	
45	Ömeraga	2	2	1	1	2	1	1	1	1	2		1				2				1		5	1	2					1		1	1		1	2	1	2	13	9	12	34
46	Pasa									1		1	1																									2	0	1	3	
47	Sakintepe																					1																1	0	0	1	
48	Sazova	1	1	1			1	2	2	1		1	2		2					1	6	3	7	3	5	5	3	3	1	2	1	1	1	1				18	16	22	56	
49	Seker	1	2	3		1	3	1		3		1	4	1	1					3	1	2	1	3		2	2	3	1	1	1				2		1	12	12	21	44	
50	Sümer		1		1			2	3		2	2			1	1					1	3	2	2	1	2				1				1	1	1	1	10	11	7	27	
51	Sütlüce	2	1	1		1	1	1	2	1	1	1	1		1					1	1	1	1	2	3	1			1	1	1	1	2	1				8	12	10	30	
52	Sarhiye																											2										0	2	0	2	
53	Sarhöyük	1	1				2				1	1		1	1	2	1	1		5	3		1	1		1		1	1	1				1				14	9	4	27	
54	Sirintepe				1			1	1			1	1								2	3	1	3	2	1	3	1	1	1	1	2	1		1	2	2	2	13	8	14	35
55	Tunali														1	2		1			1	1						1		1					1	2		4	4	5	13	
	TOPLAM:	13	14	10	11	9	10	23	16	10	12	10	16	7	5	16	13	3	13	33	23	27	23	18	23	9	12	10	7	10	8	6	4	8	9	6	11	166	130	162	1567	

EK 8 YANGIN İSTATİSTİKLERİ

SIRA NO	MAHALLE	OCAK			SUBAT			MART			NISAN			MAYIS			HAZİRAN			TEMMUZ			AGUSTOS			EYLÜL			EKİM			KASIM			ARALIK			TOPLAM			TOPLAM
		04	05	06	04	05	06	04	05	06	04	05	06	04	05	06	04	05	06	04	05	06	04	05	06	04	05	06	04	05	06	04	05	06	04	05	06				
		04	05	06	04	05	06	04	05	06	04	05	06	04	05	06	04	05	06	04	05	06	04	05	06	04	05	06	04	05	06	04	05	06	04	05	06	04	05	06	1567
56	Uluönder	1	2	1	1	2	2		1	1		1	1		1		1		1	4	5	3	5	3	1	4		1	1	4		1	1	1				12	16	21	49
57	Visnelik	2			1	1		4	4		3	1	1	2			1		1				2	2		1	3	2	1	1	1	3	1		1	1		21	9	10	40
58	Yeni					1												1	1								1						1		1	2	2	5			
59	Yenibaglar		1		1	1			2			1			2	1	2	8	3	1	2	1	4	2	1						2				7	11	17	35			
60	Yenidogan	3	1		2	2		1	2		1	1	1	2	3	2	1	2	2	5				3		1	1	1	1	2	1	1	1	1	1	1	1	17	15	12	44
61	Yenikent	1	1	1		2	1	1	2		2	3	1	1	3		6	5	8	4	4	6	5	8	9	2	1	2	1	1		1	2	1	28	30	27	85			
62	Yesiltepe	2	2	1	1	1	1	1	3	1		1			1	1	2	1					3	2	1	1		3		1		1	1	1	1	1	1	14	11	8	33
63	Yildiztepe		1	2	2	1	3		2			1			1	1		1	2		1				2		1		1			2	1		9	6	10	24			
64	75. Yil	1		1		1	1		1			1									1			3		2			1	1		1	3	0	12	14					
65	Zafer		1								1				1	2	1	1			2	1		1			1			1	1				5	4	4	13			
66	Zincirlikuyu	2	2	1	1			1	1	2							1	1	2	5	1	2	1	1	1			3	3	1	2	1			13	15	6	34			
67	Merk.Org. San.	1		2		1		1		2	1	1	1	1	1				2	2				1	1										7	2	9	18			
68	Muttalip Org.San			1		1	2	1	1	1			2	1		2		1																	2	3	8	13			
	TOPLAM:	13	11	10	9	9	13	10	15	11	6	5	12	9	2	10	10	7	28	23	25	17	18	14	22	16	13	6	12	10	5	8	6	7	5	7	5	139	124	146	1974

EK 8 YANGIN İSTATİSTİKLERİ

SIRA NO	KÖYLER	OCAK			SUBAT			MART			NISAN			MAYIS			HAZİRAN			TEMMUZ			AGUSTOS			EYLÜL			EKİM			KASIM			ARALIK			TOPLAM			TOPLAM			
		04	05	06	04	05	06	04	05	06	04	05	06	04	05	06	04	05	06	04	05	06	04	05	06	04	05	06	04	05	06	04	05	06	04	05	06							
		04	05	06	04	05	06	04	05	06	04	05	06	04	05	06	04	05	06	04	05	06	04	05	06	04	05	06	04	05	06	04	05	06	04	05	06	04	05	06	04	05	06	1974
1	Agapinar													1							1								1						1	0	2	3						
2	Akpınar Köyü																								1										0	0	1	1						
2	Asađı Söğütünü				1												1	1		1						1									3	0	2	5						
3	Asađı Çađlan													1																					1	0	0	1						
4	Cumhuriyet																				1														1	0	0	1						
5	Eğriöz																			1	1		2												1	0	3	4						
6	Gökçekisik																				1														1	0	0	1						
7	Gökdere													2																					2	0	0	2						
8	Hasanbey													1																					1	0	0	1						
9	Hekimdađ																						1												0	0	1	1						
10	Kalkanlı																			1															0	0	1	1						
11	Karabađlar																									2									2	0	0	2						
12	Karagözler																1																		0	0	1	1						
13	Karacasehir													1																					0	0	1	1						
14	Karaçay													1																					1	0	0	1						
15	Kanlipinar																						1						1						1	0	1	2						
16	Kayapinar																									1									1	0	0	1						
17	Keskin							1									2						2												0	1	4	5						
18	Kızılınler																						1	1	1										1	1	1	3						
19	Kireç																						1												1	0	0	1						
20	Mamuca																																		0	1	0	1						
21	Sarisungur																									1									1	0	0	1						
22	Süpren													1																					1	0	0	1						
23	Tasköprü													1												1									1	0	1	2						
24	Turgutlar													1																					1	0	0	1						
25	Türkmentokat													2									1												3	0	0	3						
26	Yahnikapın																						1												0	0	1	1						
27	Yakakayı																												1						1	0	0	1						
28	Yassihöyük																						1			1									2	0	0	2						
29	Yörük Kirka	1																																	1	0	0	1						
30	Yukari Çađlan													1																					1	0	0	1						
31	Yörük Çayır																						1	1											1	0	1	2						
32	Yukari Söğütünü													1			1	1																	2	0	1	3						
33	Sakarılıca Beld.																												1						0	0	1	1						
		1	0	0	0	1	0	0	0	0	0	0	0	0	1	0	0	0	0	0	1	0	0	0	0	0	1	0	0	0	0	0	1	0	0	1	0	29	3	21	2033			

EK 9 SENFONI ORKESTRASI 2006 YILI PROGRAM TABLOSU

Senfoni Orkestrasi 2006 Yili Program Dökümü			
		YENI YIL KONSERİ	
3 Ocak 2006	Sef	: Ender SAKPINAR	Edvard Grieg "Piyano Konçertosu la minör op.16"
	Solist	: Idil BIRET (Piyano)	Peer Gynt Süitler No.1-2 op 46- op 55
20-21 Ocak 2006	Sef	:Naci ÖZGÜÇ	Tomaso Albinoni "Adagio sol minör"
	Solistler	:Murat ESEN (Flüt)	Antonio Salieri "Flüt ve Obua Konçertosu Do Majör"
		:Hakan DEMİRÇEKEN (Obua)	W.A.Mozart "Senfoni N.29 La Majör"
			W.A.Mozart "Don Giovanni Uvertürü"
27-28 Ocak 2006		Izmir Devlet Opera ve Balesi	Kugu Gölü Balesi " 4 Perde"
03-04 Subat 2006	Sef	: Ender SAKPINAR	P.I.Tchaikovsky"Keman konçertosu Re Majör Op.35"
	Solist	:Cihat ASKIN (Keman)	P.I.Tchaikovsky"Senfoni no.4 fa minör Op.36"
10-11 Subat 2006	Sef	:Naci ÖZGÜÇ	G.Puccini "Senfonik Prelüd"
	Solist	:Hande DALKILIÇ (Piyano)	F.Liszt "Piyano Konçertosu No.1Mi bemol majör, Op 22"
			J.Brahms "Senfoni No.1 Do minör, Op. 68"
18-19 Subat 2006		Istanbul Devlet Opera ve Balesi	"Mutlu Prens"
24-25 Subat 2006	Sef	:Bujor HOINICH	L.V.Beethoven "Leonore Uvertürü Re Majör Op.35"
	Solistler	:Ersun KOCAOGLU (Keman)	L.V.Beethoven "Üçlü Konçerto Do Majör"
		Ümit ISGÖRÜR (Viyolonsel)	L.V.Beethoven "Senfoni No.5" Kader Do minör Op. 67"
		Rüya TANER (PIYANO)	

EK 9 SENFONI ORKESTRASI 2006 YILI PROGRAM TABLOSU

3- 4 Mart 2006	Sef	: Ender SAKPINAR		F.Chopin "Piyano Konçertosu No.2 Fa minör Op. 21"
	Solist	:Gülsin ONAY (Piyano)		F.V.Suppe"Hafif Süvari Uvertürü"
				G.Faure "Pavanne"
				G.Bizet "L'Arlesienne süit No.2 II. Dans Allegretto Grasiioso Mi minör"
				A.Dvorak "Slav Danslari Op.72"
				J.Brahms "Macar Danslari No.1-5"
08 Mart 2006	Sef	: Ender SAKPINAR	Saat:17:00	F.Chopin "Piyano Konçertosu No.2 Fa minör Op. 21"
	Solist	:Gülsin ONAY (Piyano)	Kadinlar Günü	F.V.Suppe"Hafif Süvari Uvertürü"
				G.Faure "Pavanne"
				G.Bizet "L'Arlesienne süit No.2 II: Dans Allegretto Grasiioso Mi minör"
				A.Dvorak "Slav Danslari Op.72"
				J.Brahms "Macar Danslari No.1-5"
21 Mart 2006		Mersin Devlet Opera ve Balesi		"La Boheme"
		ve Senfoni Orkestrasi is birligi ile.		
31 Mart - 1Nisan 2006	Sef	: Ender SAKPINAR		W.A.Mozart "Figoronun Dügünü Uvertürü K.492"
	Solistler	:Alexander MARKOV (Keman)		J.Massenet "Meditation"
		Ivan BADLEY (Bass Gitar)		Niccolo Paganini "Sol Telli Üzerine Girisve Varyasyonlar Op. 24"
		Gregg GERSON (Davul)		Niccolo Paganini "Keman Konçertosu No.2 Si minör, Op.7"
		(TRT Ist.Gençlik Korusu)		Pablo De Sarasate "Zigeunerweisen Op.20"
				C.W.Gluck "Melodie"
				Alexander MARKOV&J.V.Remington,Rock Konçerto
7- 8 Nisan 2006	Sef	:Ibrahim YAZICI	U.Cemal ERKIN'i Anma	U.Cemal Erkin "Köçekçe"
	Solist	:Erkin ONAY (Keman)	Konseri	U.Cemal Erkin "Keman Konçertosu"
				U.Cemal Erkin "Senfoni No.1"
14- 15 Nisan 2006	Sef	:Ender SAKPINAR	Polis Haftasi	G.Holst "S.t.Pauls Süit No.3-4 Op.29"
	Solistler	:Kürsad TERCI (Gitar)	Özel Konseri	Roland DYENS "Concertomaggio"

EK 9 SENFONI ORKESTRASI 2006 YILI PROGRAM TABLOSU

		Kaan KORAD (Gitar)		L.V.Beethoven "Senfoni No.5 Op.67 Do Majör"
				W.A.Mozart "Senfoni No.40 K.550"
				N.Kodalli "Telli Turna Orkestra SüitiOp.22 "
				W.A.Mozart "Senfoni No.40 K.550"
				F.Tüzün "Esintiler Orkestra Süiti Op.22"
25- 26 Nisan 2006		Izmir Devlet Opera ve Balesi		"La Traviata"
5- 6 Mayıs 2006	Sef	:İbrahim YAZICI		D.Schostakovich"Keman KonçertosuNo.1 Op.77 La minör"
	Solistler	:Orhan AHISKAL (Keman)		D.Schostakovich"Piyano KonçertosuNo.1Op.35 Do minör"
		Ferid ADIGÜZELZADE (Piyano)		D.Schostakovich"Festival Uvertürü Op.96"
		Julien LUPU (Trampet)		
12- 13 Mayıs 2006	Sef	:Bujor HOINIC		W.A.Mozart "Cosi Fan Tutte Operasi Uvertürü"
	Solistler	:Yunus TUNCALI (Flüt)		F.Devienne "Flüt Konçertosu No.4Sol Majör"
		Veriko TCHUMBRIDZE (Keman)		C.D.Dittersdorf "Piyano Konçertosu La Majör "
		Irem Yüksel (Viyolonsel)		J.Haydn "Viyolonsel Konçertosu No.2 Re majör"
		Görkem TOKUR (Piyano)		J.Haydn "Edouard Lalo "
				J.Haydn "İspanyol Senfonisi "
				Bujor HOINIC "Konser Uvertürü"

EK 9 SENFONİ ORKESTRASI 2006 YILI PROGRAM TABLOSU

		"19 Mayıs Spor ve Gençlik Bayramı"		
19- 20 Mayıs 2006	Sef	:İbrahim YAZICI		W.A.Mozart "Flüt Konçertosu No.2 K.V.314 Re Majör"
	Solistler	:Derya ATASOY (Flüt)		W.A.Mozart "Korno Konçertosu No.2K.V.417 Mi bemol majör"
		Anil ÇELİK (Klarinet)		W.A.Mozart "Klarnet Konçertosu La Majör K. 622"
		Bulut BAYTEKİN (Korno)		W.A.Mozart "Senfoni No.36 Do Majör K .425"(Linz)
26- 27 Mayıs 2006	Sef	:Naci ÖZGÜÇ		G.Gershwin "Piyano Konçertosu Fa Majör"
	Solist	:Türev BERKİ (Piyano)		P.I.Tchaikovsky "Findikkiran Bale Süiti "
28 Mayıs 2006	Sef	:Naci ÖZGÜÇ	ANAÇEV	
		Bodrum Turnesi "Bodrum Kalesi"		
5 Haziran 2006	Sef	:Ender SAKPINAR		U.Cemal Erkin "Köçekçe"
	Solist	:İris MAVRAKI(Vokal)		M.Theodorakis "Meleklerin Yeri"
				Z.Livaneli-A.Dimitrouka "From The Wounded Sky"
				Z.Livaneli-R. Durbas "Çirak Aranıyor"
				Th.Mikroutsikos-Nazim Hikmet "Seyh Beddettin Destanı"
				Th.Mikroutsikos-Nazim Hikmet "The thing is never to give up"
		Mugla "Mugla Üniversitesi"		
6 Haziran 2006	Sef	:Ender SAKPINAR		U.Cemal Erkin "Köçekçe"
	Solist	:İris MAVRAKI(Vokal)		M.Theodorakis "Meleklerin Yeri"
				Z.Livaneli-A.Dimitrouka "From The Wounded Sky"
				Z.Livaneli-R. Durbas "Çirak Aranıyor"
				Th.Mikroutsikos-Nazim Hikmet "Seyh Beddettin Destanı"
				Th.Mikroutsikos-Nazim Hikmet "The thing is never to give up"

EK 9 SENFONİ ORKESTRASI 2006 YILI PROGRAM TABLOSU

		Türk-Yunan Halkları Dostluk ve Barış Konseri		
10 Haziran 2006	Sef	:Ender SAKPINAR		U.Cemal Erkin "Köçekçe"
	Solist	:Iris MAVRAKI(Vokal)		M.Theodorakis "Meleklerin Yeri"
				Z.Livaneli-A.Dimitrouka "From The Wounded Sky"
				Z.Livaneli-R. Durbas "Çirak Araniyor"
				Th.Mikroutsikos-Nazim Hikmet "Seyh Beddettin Destanı"
				Th.Mikroutsikos-Nazim Hikmet "The thing is never to give up"
16- 17 Haziran 2006	Sef	:Ahmet TAVILOGLU		L.V.Beethoven "Leonore 2 Uvertürü"
	Solist	:Ahmet KANNECI(Gitar)		J.Rodgido "Gitar Konçertosu, Aranjuez"
				J.Haydn "Senfoni No.22"
				W.A Mozart "Saraydan Kız Kaçırma Uvertürü"
		YUNANİSTAN-RODOS TURNE KONSERİ		
26 Haziran 2006	Sef	:Ender SAKPINAR		U.Cemal Erkin "Köçekçe"
	Solist	:Iris MAVRAKI(Vokal)		M.Theodorakis "Meleklerin Yeri"
				Z.Livaneli-A.Dimitrouka "From The Wounded Sky"
				Z.Livaneli-R. Durbas "Çirak Araniyor"
				Th.Mikroutsikos-Nazim Hikmet "Seyh Beddettin Destanı"
				Th.Mikroutsikos-Nazim Hikmet "The thing is never to give up"
		Uluslararası Kuzey Kıbrıs Müzik Festivali (Turne)		
21 Eylül 2006	Sef	:Ender SAKPINAR	Bellapais Manastiri	Film Müzikleri
				Hook-John Williams"ork.uyarlayan Calvin Custer"
				E.T.-John Williams"ork.uyarlayan John Cacavan"
				Jurassic Park-John Williams"ork.uyr. Calvin Custer"
				Star Wars-John Williams"ork.uyr. John C.Whitney"
				Aladdin-Alan Menken"ork.uyr.Danny Troob"

EK 9 SENFONİ ORKESTRASI 2006 YILI PROGRAM TABLOSU

23 Eylül 2006	Sef	: Ender SAKPINAR		
	Solistler	: Alexander MARKOV (Keman)		
		Ivan BADLEY (Bass Gitar)		
		Gregg GERSON (Davul)		
		(TRT İst.Gençlik Korosu)		
SEZON AÇILISI				
6 - 7 Ekim 2006	Sef	: Ender SAKPINAR		W. A. MOZART – "Saraydan Kız Kaçırma Uvertürü"
	Solist	: Sefika KUTLUER (Flüt)		W. A. MOZART – "Flüt Konçertosu Re Majör"
				A.BORODIN – " Senfoni No.2"
13- 14 Ekim 2006	Sef	: Naci ÖZGÜÇ		L.V.Beethoven "Coriolan Uvertürü"
	Solist	: Toros CAN (Piyano)		A.Schnittke "Piyano Konçertosu"
				L.V.Beethoven "Senfoni No.5"
27- 28 Ekim 2006	Sef	: İbrahim YAZICI	Cumhuriyet özel konseri	U.Cemal Erkin "Köçekçe"
				N.Kodallı "Telli Turna "
				F.Tüzün "Esintiler "
				F.Tüzün "Çesme Basi " "Giris,Horon,Pas de Deux,Oyun Havasi, Bar ve Son,Oyun,Türkü.
30 Ekim 2006	Sef	: İbrahim YAZICI	4.Eğitim Kurultayı	U.Cemal Erkin "Köçekçe"
			Ulusal Eğitime Destek	N.Kodallı "Telli Turna "
			Kampanyası Özel Konseri	F.Tüzün "Esintiler "
				F.Tüzün "Çesme Basi Bale Süiti"
				"Giris,Horon,Pas de Deux,Oyun Havasi,Bar ve Son,Oyun,Türkü."

EK 9 SENFONI ORKESTRASI 2006 YILI PROGRAM TABLOSU

12.Uluslararası Eskisehir Festivali				
4-12 Kasım 2006	Sef	:Jari HIEKKAPERTO		Kirimo Lintinen "Bin Goller Valsi"
	Solist	:Özgür TUNCER (Piyano)		U.Cemal Erkin "Piyano Konçertosu"
				Jean Sibellius "Senfoni No.2 Re majör op.43"
19 Kasım 2006		Izmir Devlet Opera Ve Balesi		Figaro'nun Düğünü
21 Kasım 2006		Izmir Devlet Opera Ve Balesi		Figaro'nun Düğünü
Atatürk'ün Doğumunun 125.Yıldönümü Özel Konseri (Ankara Devlet Çoksesli Müzik Korosu işbirliğiyle)				
1-2 Aralık 2006	Sef	:İbrahim YAZICI		
	Solistler	:Filiz BALKIZ(Piyano)		W. A. MOZART – "Korolu Fantazi"
		Feryal TÜRKÖGLÜ(Soprano)		W. A. MOZART – "Senfoni No.9 "
		Gülben ÖZİSİK ÇAYAN(Soprano)		
		Oylun ERDAYI (Mezzosoprano)		
		Arda DOĞAN (Tenor)		
		Can Serhat SAYGIN (Tenor)		
		Mithat KARAKELLE (Bas)		
8-9 Aralık 2006	Sef	:Winfried MÜLLER	Mozart'ın Doğumunun	W. A. MOZART – "Serenad Re Majör KV.239"
	Solist	:Yesim GÖKALP (Piyano)	250.Yıldönümü Özel Konseri	W. A. MOZART – "Piyano Konçertosu La majör KV.488"
				W. A. MOZART – "Senfoni No.35 K.385"
15-16 Aralık 2006	Sef	:İsin METİN		U.Cemal Erkin "Piyano Konçertosu"
	Solist	:Gülsin ONAY (Piyano)		L.V.Beethoven "Senfoni No.4"
22 Aralık 2006	Sef	:Nezih SEÇKİN		W. A. MOZART – "Keman Konçertosu No.5"
	Solist	:Suna KAN (Keman)		A.Dvorak "Senfoni NO.9"
26 Aralık 2006	Sef	:İbrahim YAZICI	YENİ YIL KONSERİ	Resitaller
	Solist	:Fazil SAY (Piyano)		W. A. MOZART – "Piyano Konçertosu No.3"

**EK 10 TIYATRO OYUNLARI 2006 YILI TIYATRO SEZONUNDAKI DOLULUK
ORANLARI TABLOSU**

OCAK 2006 DOLULUK

TARİH	OYUN	TAM	İNDİRLİMLİ	ÇOCUK	DAVETİYE	BOS	TOPLAM	KOLTUK TOP.	YÜZDE
03.01.2006	OCAK	24	152			26	176	202	88,00%
04.01.2006	OCAK	41	142		4	15	187	202	93%
05.01.2006	OCAK	26	148		25	3	199	202	99%
06.01.2006	OCAK	45	131		22	4	198	202	98%
06.01.2006	Dans Eden Esek			174		4	174	178	98%
07.01.2006	Kuvayi Milliye	90	434		41	2	565	567	100%
08.01.2006	Kuvayi Milliye	112	268		14	173	394	567	70%
08.01.2006	Dans Eden Esek			178			178	178	100%
11.01.2006	Gülme Komsuna	45	149		8		202	202	100%
12.01.2006	Gülme Komsuna	72	122		8		202	202	100%
13.01.2006	Gülme Komsuna	63	133		6		202	202	100%
14.01.2006	Kuvayi Milliye	149	378		21	19	548	567	97%
15.01.2006	Kuvayi Milliye	86	192			289	278	567	49%
17.01.2006	Gülme Komsuna	58	130		14		202	202	100%
18.01.2006	Gülme Komsuna	61	141				202	202	100%
19.01.2006	Gülme Komsuna	72	115		14	1	201	202	100%
20.01.2006	Gülme Komsuna	31	167		3	1	201	202	100%
20.01.2006	Dans Eden Esek			178			178	178	100%
21.01.2006	Kuvayi Milliye	136	400		11	20	547	567	97%
22.01.2006	Kuvayi Milliye	110	342		4	111	456	567	81%
22.01.2006	Dans Eden Esek			178			178	178	100%
24.01.2006	Kiyamet Sulari				202		202	202	100%
25.01.2006	Kiyamet Sulari	43	154		5		202	202	100%
26.01.2006	Kiyamet Sulari	44	151		7		202	202	100%
27.01.2006	Kiyamet Sulari	41	148		13		202	202	100%
27.01.2006	Dans Eden Esek			174		4	174	178	98%
29.01.2006	Dans Eden Esek			174		4	174	178	98%
29.01.2006	Kuvayi Milliye	114	423		8	22	545	567	97%
31.01.2006	Kiyamet Sulari	59	143				202	202	100%
31.01.2006	Dans Eden Esek			175		3	175	178	99%
TOPLAM	30 OYUN	1522	4412	1231	430	701	7746	8447	92%

SAHNE DİREKTÖRÜ:SERHAT ONBUL

**EK 10 TIYATRO OYUNLARI 2006 YILI TIYATRO SEZONUNDAKI DOLULUK
ORANLARI TABLOSU**

SUBAT 2006 DOLULUK

TARİH	OYUN	TAM	İNDİRLİMLİ	ÇOCUK	DAVETİYE	BOS	TOPLAM	KOLTUK TOP.	YÜZDE
01.02.2006	Kiyamet Sulari	40	155		7		202	202	100,00%
02.02.2006	Kiyamet Sulari	35	141		6	20	182	202	90%
03.02.2006	Kiyamet Sulari	42	145		15		202	202	100%
03.02.2006	Dans Eden Esek			175			175	178	99%
04.02.2006	Kuvayi Milliye	93	258		43	173	394	567	70%
05.02.2006	Kuvayi Milliye	46	98		12	411	156	567	28%
05.02.2006	Dans Eden Esek			175	3		178	178	100%
07.02.2006	Kiyamet Sulari	40	113		9	40	162	202	80%
07.02.2006	Bremen Mizikacilari			20			20	20	100%
08.02.2006	Kiyamet Sulari	23	113		9	57	145	202	72%
09.02.2006	Kiyamet Sulari	23	98		9	72	130	202	65%
10.02.2006	Kiyamet Sulari	49	120		33		202	202	100%
11.02.2006	Karmakarisik	43	139		385		567	567	100%
12.02.2006	Karmakarisik	93	250		39	185	382	567	67%
12.02.2006	Dans Eden Esek			156		22	156	178	87%
14.02.2006	Gülme Komsuna	57	135		10		202	202	100%
14.02.2006	Bremen Mizikacilari			20			20	20	100%
14.02.2006	Bremen Mizikacilari			8		12	8	20	40%
15.02.2006	Gülme Komsuna	48	151		3		202	202	100%
16.02.2006	Gülme Komsuna	48	148		6		202	202	100%
17.02.2006	Gülme Komsuna	44	146		12		202	202	100%
17.02.2006	Dans Eden Esek			162		16	162	178	91%
18.02.2006	Karmakarisik	84	455		28		567	567	100%
19.02.2006	Karmakarisik	97	455		15		567	567	100%
19.02.2006	Dans Eden Esek			169	6	3	175	178	99%
21.02.2006	Ayrilik				202		202	202	100%
21.02.2006	Bremen Mizikacilari			20			20	20	100%
21.02.2006	Bremen Mizikacilari			20			20	20	100%
22.02.2006	Ayrilik	25	172		5		202	202	100%
23.02.2006	Ayrilik	33	164		5		202	202	100%
24.02.2006	Ayrilik	31	156		14	1	201	202	100%
24.02.2006	Dans Eden Esek			146	3	29	149	178	84%
25.02.2006	Karmakarisik	199	319		48	1	566	567	100%
26.02.2006	Karmakarisik	151	395		21		567	567	100%
26.02.2006	Dans Eden Esek			176	2		178	178	100%
28.02.2006	Ayrilik	30	170		2		202	202	100%

**EK 10 TIYATRO OYUNLARI 2006 YILI TIYATRO SEZONUNDAKI DOLULUK
ORANLARI TABLOSU**

SUBAT 2006 DOLULUK

28.02.2006	Bremen Mizikacilari			20			20	20	100%
28.02.2006	Bremen Mizikacilari			20			20	20	100%
TOPLAM	38 OYUN	1374	4496	1287	952	1045	8109	9154	%88.58

SAHNE DİREKTÖRÜ:SERHAT ONBUL

MART 2006 DOLULUK

TARİH	OYUN	TAM	İNDİRLİMLİ	ÇOCUK	DAVETİYE	BOS	TOPLAM	KOLTUK TOP.	YÜZDE
01.03.2006	AYRILIK	12	179		11		202	202	100%
01.03.2006	KARMAKARISIK	95	449		18	5	562	567	99%
02.03.2006	AYRILIK	24	174		4		202	202	100%
02.03.2006	KARMAKARISIK	105	442		20		567	567	100%
03.03.2006	AYRILIK	23	175		4		202	202	100%
04.03.2006	AYRILIK	41	157		4		202	202	100%
04.03.2006	KARMAKARISIK	91	455		21		567	567	100%
05.03.2006	KRAL ARANIYOR			166	11	1	177	178	100%
05.03.2006	GÜLME KOMSUNA	13	182		7		202	202	100%
07.03.2006	KİYAMET SULARI	19	172		11		202	202	100%
07.03.2006	BREMEN MİZİKACILARI			30			30		100%
07.03.2006	KUVAYI MİLLİYE				567		567	567	100%
08.03.2206	KİYAMET SULARI	19	173		10		202	202	100%
09.03.2006	KİYAMET SULARI	27	166		9		202	202	100%
09.03.2006	KUVAYI MİLLİYE	66	492		8	1	566	567	100%
10.03.2006	KİYAMET SULARI	17	179		6		202	202	100%
10.03.2006	KRAL ARANIYOR			178			178	178	100%
10.03.2006	KUVAYI MİLLİYE	135	429		3		567	567	100%
11.03.2006	KİYAMET SULARI	21	179		2		202	202	100%
12.03.2006	GÜLME KOMSUNA	13	181		8		202	202	100%
12.03.2006	KRAL ARANIYOR			178			178	178	100%
14.03.2006	GÜLME KOMSUNA	34	162		6		202	202	100%
14.03.2006	BREMEN MİZİKACILARI			25			25		100%
14.03.2006	VİSNE BAHÇESİ	67	302		2	196	371	567	65%

**EK 10 TIYATRO OYUNLARI 2006 YILI TIYATRO SEZONUNDAKI DOLULUK
ORANLARI TABLOSU**

MART 2006 DOLULUK

15.03.2006	GÜLME KOMSUNA	17	175		8	2	200	202	99%
15.03.2006	VİSNE BAHÇESİ	45	318		7	197	370	567	65%
16.03.2006	GÜLME KOMSUNA	17	179		6		202	202	100%
16.03.2006	VİSNE BAHÇESİ	56	231		8	272	295	567	52%
17.03.2006	GÜLME KOMSUNA	29	168		4	1	201	202	100%
17.03.2006	KRAL ARANIYOR			175	3		178	178	100%
18.03.2006	GÜLME KOMSUNA	29	166		7		202	202	100%
18.03.2006	VİSNE BAHÇESİ	106	452			9	558	567	98%
19.03.2006	GÜLME KOMSUNA	35	158		9		202	202	100%
19.03.2006	KRAL ARANIYOR			175	3		178	178	100%
20.03.2006	GİZLİ OTURUM	6	50		141	5	197	202	98%
21.03.2006	AYRILIK	33	163		3	3	199	202	99%
22.03.2006	AYRILIK	24	167		6	5	197	202	98%
23.03.2006	AYRILIK	29	169		4		202	202	100%
23.03.2006	KARMAKARISIK	128	416		17	6	561	567	99%
24.03.2006	AYRILIK	40	160		2		202	202	100%
24.03.2006	KARMAKARISIK	104	443		11	9	558	567	99%
25.03.2006	AYRILIK	77	119		6		202	202	100%
25.03.2006	KARMAKARISIK	93	451		19	4	563	567	100%
26.03.2006	KRAL ARANIYOR			178			178	178	100%
26.03.2006	GÜLME KOMSUNA	13	182		6	1	201	202	100%
27.03.2006	KARMAKARISIK	77	441		40	9	558	567	99%
28.03.2006	BREMEN MIZIKACILARI			24			24		100%
28.03.2006	KIYAMET SULARI	22	153		7	20	182	202	90%
29.03.2006	KIYAMET SULARI	34	131		4	33	169	202	84%
30.03.2006	KIYAMET SULARI	39	108		4	51	151	202	75%
31.03.2006	KIYAMET SULARI	43	152		4	3	199	202	99%
31.03.2006	KRAL ARANIYOR			173	5		178	178	100%
TOPLAM:	52 OYUN	1918	9800	1302	1066	833	14086	14840	95%

SAHNE DİREKTÖRÜ: SERHAT ONBUL

**EK 10 TIYATRO OYUNLARI 2006 YILI TIYATRO SEZONUNDAKI DOLULUK
ORANLARI TABLOSU**

NISAN 2006 DOLULUK

TARİH	OYUN	TAM	İNDİRLİMLİ	ÇOCUK	DAVETİYE	BOS	TOPLAM	KOLTUK TOP.	YÜZDE
01.04.2006	KIYAMET SULARI	15	55		5	127	75	202	63%
01.04.2006	KARMAKARISIK	127	403		13	24	543	567	96%
02.04.2006	KIYAMET SULARI	6	49		4	143	59	202	29%
02.04.2006	KARMAKARISIK	98	234			235	332	567	59%
02.04.2006	KRAL ARANIYOR			165	2	11	167	178	94%
04.04.2006	AYRILIK	34	142		4	22	180	202	89%
04.04.2006	KUVAYI MILLIYE	22	95		12	438	129	567	23%
04.04.2006	BREMEN MIZIKACILARI			29			29		100%
05.04.2006	AYRILIK	20	107		22	53	149	202	74%
05.04.2006	KUVAYI MILLIYE	21	58		384	104	463	567	81%
06.04.2006	AYRILIK	49	113		38	2	200	202	99%
06.04.2006	KUVAYI MILLIYE	10	69		287	201	366	567	65%
07.04.2006	AYRILIK	35	158		2	7	195	202	97%
08.04.2006	AYRILIK	39	122		41		202	202	100%
08.04.2006	KUVAYI MILLIYE	27	192		266	82	485	567	86%
09.04.2006	AYRILIK	38	158		2	4	198	202	98%
09.04.2006	KUVAYI MILLIYE	46	165		253	103	464	567	82%
09.04.2006	KRAL ARANIYOR			174		4	174	178	98%
11.04.2006	KIYAMET SULARI	15	126		56	5	197	202	98%
11.04.2006	KARMAKARISIK	88	458		20	1	566	567	100%
11.04.2006	BREMEN MIZIKACILARI			23			23		100%
12.04.2006	KIYAMET SULARI	12	93		48	49	153	202	76%
12.04.2006	KARMAKARISIK	97	434		35	1	566	567	100%
13.04.2006	KIYAMET SULARI	6	73		117	6	196	202	97%
13.04.2006	KARMAKARISIK	118	395		54		567	567	100%
14.04.2006	KIYAMET SULARI	14	125		50	13	189	202	94%
14.04.2006	KRAL ARANIYOR			170	4	4	174	178	98%
15.04.2006	GIZLI OTURUM	9	97		11	85	117	202	58%
15.04.2006	KIYAMET SULARI	45	102		31	24	178	202	88%
15.04.2006	KARMAKARISIK	113	432		22		567	567	100%
16.04.2006	KIYAMET SULARI	12	87		19	84	118	202	58%
16.04.2006	KARMAKARISIK	111	439		15	2	565	567	100%
16.04.2006	KRAL ARANIYOR			123	55		178	178	100%
18.04.2006	KIYAMET SULARI	20	156			26	176	202	87%

**EK 10 TIYATRO OYUNLARI 2006 YILI TIYATRO SEZONUNDAKI DOLULUK
ORANLARI TABLOSU**

NISAN 2006 DOLULUK

18.04.2006	KARMAKARISIK	54	293		219	1	566	567	100%
18.04.2006	BREMEN MIZIKACILARI			26			26		100%
19.04.2006	KIYAMET SULARI	6	78		57	61	141	202	70%
19.04.2006	KARMAKARISIK	31	425		110	1	566	567	100%
20.04.2006	KIYAMET SULARI	12	55		2	133	69	202	34%
20.04.2006	KARMAKARISIK	135	407		19	6	561	567	99%
21.04.2006	KIYAMET SULARI	13	47		142		202	202	100%
21.04.2006	KARMAKARISIK	104	442		16	5	562	567	99%
21.04.2006	KRAL ARANIYOR			175		3	175	178	98%
22.04.2006	KIYAMET SULARI	19	86		61	36	166	202	82%
22.04.2006	KARMAKARISIK	135	412		16	4	563	567	99%
22.04.2006	GIZLI OTURUM	6	47		4	145	57	202	28%
23.04.2006	KIYAMET SULARI	11	105		22	64	138	202	68%
23.04.2006	KARMAKARISIK	98	458		11		567	567	100%
23.04.2006	KRAL ARANIYOR			178			178	178	100%
25.04.2006	GÜLME KOMSUNA	32	128		42		202	202	100%
25.04.2006	BREMEN MIZIKACILARI			27			27		100%
26.04.2006	GÜLME KOMSUNA	46	105		51		202	202	100%
27.04.2006	GÜLME KOMSUNA	28	165		9		202	202	100%
27.04.2006	VISNE BAHÇESİ	89	256		7	215	352	567	62%
28.04.2006	GÜLME KOMSUNA	36	158		7	1	201	202	100%
28.04.2006	VISNE BAHÇESİ	33	195		13	326	241	567	43%
28.04.2006	DANS EDEN ESEK			169		9	169	178	94%
29.04.2006	GÜLME KOMSUNA	17	175		8	2	200	202	99%
29.04.2006	VISNE BAHÇESİ	55	240		8	264	303	567	53%
29.04.2006	GIZLI OTURUM		53		4	145	57	202	28%
30.04.2006	GÜLME KOMSUNA	18	172		12		202	202	100%
30.04.2006	VISNE BAHÇESİ	31	121			415	152	567	27%
30.04.2006	DANS EDEN ESEK			175		3	175	178	98%
TOPLAM	63 OYUN	2256	9760	1434	2712	3675	16162	19756	82%

SAHNE DİREKTÖRÜ:SERHAT ONBUL

**EK 10 TIYATRO OYUNLARI 2006 YILI TIYATRO SEZONUNDAKI DOLULUK
ORANLARI TABLOSU**

MAYIS 2006 DOLULUK

TARİH	OYUN	TAM	İNDİRLİMLİ	ÇOCUK	DAVETİYE	BOS	TOPLAM	KOLTUK TOP.	YÜZDE
02.05.2006	AYRILIK	23	125		5	49	153	202	76%
02.05.2006	BREMEN MİZİKACILARI			26			26	26	100%
03.05.2006	AYRILIK	21	87		9	85	117	202	58%
04.05.2006	AYRILIK	17	88		3	94	108	202	53%
05.05.2006	AYRILIK	36	132		8	26	176	202	87%
05.05.2006	KRAL ARANIYOR			158	4	16	162	178	91%
06.05.2006	KARMAKARISIK	109	410		48		567	567	100%
07.05.2006	KARMAKARISIK	79	462		20	6	561	567	99%
07.05.2006	KRAL ARANIYOR			136	33	9	169	178	95%
09.05.2006	GÜLME KOMSUNA	17	148		37		202	202	100%
09.05.2006	BREMEN MİZİKACILARI			26			26	26	100%
10.05.2006	GÜLME KOMSUNA	20	128		47	7	195	202	97%
11.05.2006	GÜLME KOMSUNA	37	118		36	11	191	202	95%
12.05.2006	GÜLME KOMSUNA	24	138		40		202	202	100%
12.05.2006	DANS EDEN ESEK			175		3	175	178	98%
13.05.2006	KARMAKARISIK	118	428		17	4	563	567	99%
14.05.2006	KARMAKARISIK	90	431		43	3	564	567	99%
14.05.2006	DANS EDEN ESEK			169		9	169	178	95%
16.05.2006	BREMEN MİZİKACILARI			24			24	24	100%
16.05.2006	GÜLME KOMSUNA	37	118		31	16	186	202	92%
17.05.2006	GÜLME KOMSUNA	22	149		31		202	202	100%
18.05.2006	GÜLME KOMSUNA	30	138		33	1	201	202	100%
19.05.2006	KUVAYI MİLLİYE				567		567	567	100%
20.05.2006	KUVAYI MİLLİYE	87	402		67	11	556	567	98%
21.05.2006	KUVAYI MİLLİYE	30	529		8		567	567	100%
23.05.2006	AYRILIK	32	161			9	193	202	96%
24.05.2006	AYRILIK	23	101			78	124	202	61%
25.05.2006	AYRILIK	25	72		5	100	102	202	50%
25.05.2006	GÖZÜ KARA ALATURK	133	330			104	463	567	82%
26.05.2006	AYRILIK	29	109			64	138	202	69%
27.05.2006	GÖZÜ KARA ALATURK	95	293			179	388	567	69%
28.05.2006	GÖZÜ KARA ALATURK	50	153			364	203	567	36%
TOPLAM	32 OYUN	1184	5250	714	1092	1248	8240	9488	87%

SAHNE DİREKTÖRÜ:SERHAT ONBUL

**EK 10 TIYATRO OYUNLARI 2006 YILI TIYATRO SEZONUNDAKI DOLULUK
ORANLARI TABLOSU**

EKİM 2006 DOLULUK ORANLARI

TARİH	OYUN	TAM	İNDİRLİMLİ	ÇOCUK	DAVETİYE	BOS	TOPLAM	KOLTUK TOP.	YÜZDE
03.10.2006	GÖZ.KAP.VAZ.YAP	60	236		271		567	567	100.00%
04.10.2006	GÖZ.KAP.VAZ.YAP	88	469			10	557	567	98.24%
05.10.2006	GÖZ.KAP.VAZ.YAP	115	373		5	74	493	567	86.95%
07.10.2006	GÖZ.KAP.VAZ.YAP	122	430		9	6	561	567	98.95%
08.10.2006	GÖZ.KAP.VAZ.YAP	105	452		6	4	563	567	99.30%
12.10.2006	GÜLME KOMSUNA	39	155		8		202	202	100.00%
13.10.2006	GÜLME KOMSUNA	36	158		4	4	198	202	98.02%
14.10.2006	GÖZ.KAP.VAZ.YAP	5	9		553		567	567	100.00%
15.10.2006	KRAL ARANIYOR			170	7	1	177	178	99.44%
17.10.2006	GÜLME KOMSUNA	30	169		2	1	201	202	99.51%
18.10.2006	GÜLME KOMSUNA	22	173		5	2	200	202	99.01%
19.10.2006	GÜLME KOMSUNA	38	158		5	1	201	202	99.51%
20.10.2006	GÜLME KOMSUNA	54	134		14		202	202	100.00%
21.10.2006	GÖZ.KAP.VAZ.YAP	148	403		16		567	567	100.00%
25.10.2006	GÜLME KOMSUNA	59	139		4		202	202	100.00%
26.10.2006	GÜLME KOMSUNA	44	150		7	1	201	202	99.51%
27.10.2006	GÜLME KOMSUNA	60	134		7	1	201	202	99.51%
28.10.2006	KUVAYI MILLIYE	168	265		16	118	449	567	79.19%
29.10.2006	KUVAYI MILLIYE	57	161		27	322	245	567	43.21%
29.10.2006	KRAL ARANIYOR			169	6	3	175	178	98.32%
31.10.2006	KUVAYI MILLIYE		103		464		567	567	100.00%
TOPLAM:	21 OYUN	1250	4271	339	1436	548	7296	7844	93.02%

**EK 10 TIYATRO OYUNLARI 2006 YILI TIYATRO SEZONUNDAKI DOLULUK
ORANLARI TABLOSU**

KASIM 2006 DOLULUK ORANLARI

TARİH	OYUN	TAM	INDIRIMLI	ÇOCUK	DAVETİYE	BOS	TOPLAM	KOLTUK TOP.	YÜZDE
01.11.2006	KUVAYI MILLİYE				567		567	567	100.00%
02.11.2006	KUVAYI MILLİYE	12	39		516		567	567	100.00%
07.11.2006	TARTUFFE				202		202	202	100.00%
08.11.2006	TARTUFFE	56	132		14		202	202	100.00%
09.11.2006	TARTUFFE	29	162		10	1	201	202	99.50%
10.11.2006	TARTUFFE	31	162		9		202	202	100.00%
11.11.2006	TARTUFFE	47	144		11		202	202	100.00%
14.11.2006	TARTUFFE	22	56		124		202	202	100.00%
15.11.2006	TARTUFFE	35	154		13		202	202	100.00%
16.11.2006	TARTUFFE	38	161		3		202	202	100.00%
17.11.2006	TARTUFFE	9	178		15		202	202	100.00%
19.11.2006	KRAL ARANIYOR			174		4	174	178	97.75%
21.11.2006	MISAFİR	33	164		5		202	202	100.00%
22.11.2006	MISAFİR	37	141		24		202	202	100.00%
23.11.2006	MISAFİR	32	166		4		202	202	100.00%
24.11.2006	MISAFİR	46	139		17		202	202	100.00%
25.11.2006	MISAFİR	22	158		18	4	198	202	98.01%
26.11.2006	KRAL ARANIYOR			174		4	174	178	97.75%
28.11.2006	GÖZ.KAP.VAZ.YAP.	166	386		10	5	562	567	99.11%
29.11.2006	GÖZ.KAP.VAZ.YAP.	119	429		4	15	552	567	97.35%
30.11.2006	GÖZ.KAP.VAZ.YAP.	96	457		12	2	565	567	99.64%
TOPLAM:	21 OYUN	830	3228	348	1578	35	5984	6019	99.41%

**EK 10 TIYATRO OYUNLARI 2006 YILI TIYATRO SEZONUNDAKI DOLULUK
ORANLARI TABLOSU**

ARALIK 2006 DOLULUK ORANLARI

TARİH	OYUN	TAM	İNDİRLİMLİ	ÇOCUK	DAVETİYE	BOS	TOPLAM	KOLTUK TOP.	YÜZDE
01.12.2006	KRAL ARANIYOR			174	4		178	178	100,00%
02.12.2006	GÖZ.KAP.VAZ.YAP.	92	468		5	2	565	567	99.64%
03.12.2006	GÖZ.KAP.VAZ.YAP.	148	411		4	4	563	567	99.29%
05.12.2006	BÜYÜK ASIKLARIN SONUNCUSU				202		202	202	100.00%
06.12.2006	BÜYÜK ASIKLARIN SONUNCUSU	40	161		1		202	202	100.00%
07.12.2006	BÜYÜK ASIKLARIN SONUNCUSU	36	158		5	3	199	202	98.51%
08.12.2006	BÜYÜK ASIKLARIN SONUNCUSU	35	157		10		202	202	100.00%
08.12.2006	CUCO BILMIYOR			119	59		178	178	100.00%
09.12.2006	GÖZ.KAP.VAZ.YAP.	143	401		20	3	564	567	99.47%
10.12.2006	GÖZ.KAP.VAZ.YAP.	133	414		11	9	558	567	98.41%
10.12.2006	CUCO BILMIYOR			171	7		178	178	100.00%
12.12.2006	BÜYÜK ASIKLARIN SONUNCUSU	44	149		6	3	199	202	98.51%
13.12.2006	BÜYÜK ASIKLARIN SONUNCUSU	52	150				202	202	100.00%
14.12.2006	BÜYÜK ASIKLARIN SONUNCUSU	51	130		19	2	200	202	99.00%
15.12.2006	BÜYÜK ASIKLARIN SONUNCUSU	32	160		5	5	197	202	97.52%
15.12.2006	CUCO BILMIYOR			169	9		178	178	100.00%
16.12.2006	KARMAKARISIK	119	429		12	7	560	567	98.76%
17.12.2006	KARMAKARISIK	89	459		17	2	565	567	99.64%
17.12.2006	CUCO BILMIYOR			174	4		178	178	100.00%
19.12.2006	AYRILIK	39	161			2	200	202	99.00%
20.12.2006	AYRILIK	38	162		2		202	202	100.00%
21.12.2006	AYRILIK	38	131		33		202	202	100.00%
22.12.2006	AYRILIK	30	172				202	202	100.00%
22.12.2006	CUCO BILMIYOR			169	9		178	178	100.00%
23.12.2006	KARMAKARISIK	134	425		3	5	562	567	99.11%
24.12.2006	KARMAKARISIK	82	451		33	1	566	567	99.82%
24.12.2006	CUCO BILMIYOR			172	6		178	178	100.00%
26.12.2006	AYRILIK	36	165			1	201	202	99.50%
27.12.2006	AYRILIK	33	106		61	2	200	202	99.00%
28.12.2006	AYRILIK	15	88		95	4	198	202	98.01%
29.12.2006	AYRILIK	55	141		4	2	200	202	99.00%
30.12.2006	AYRILIK	59	135		3	5	197	202	97.52%
TOPLAM	32 OYUN	1573	5784	1148	649	62	9154	9216	99.32%

**EK 10 TIYATRO OYUNLARI 2006 YILI TIYATRO SEZONUNDAKI
DOLULUK ORANLARI TABLOSU**

GÖZ.KAP.VAZ.YAP.DOLULUK ORANLARI							
	TAM	INDIRIMLI	DAVETİYE	BOS	TOPLAM	KOLTUK TOPL	YÜZDE
Eki.06	643	2372	860	94	3875	3969	97.63%
Kas.06	381	1272	26	22	1679	1701	98.70%
Ara.06	516	1694	40	18	2250	2268	99.20%
TOPLAM	1540	5338	926	134	7804	7938	98.31%

GÖZÜ KARA ALATURKA DOLULUK ORANLARI							
	TAM	INDIRIMLI	DAVETİYE	BOS	TOPLAM	KOLTUK TOPL	YÜZDE
May.06	278	776		647	1054	1701	61.96%
TOPLAM	278	776	0	647	1054	1701	61.96%

GÜLME KOMSUNA DOLULUK ORANLARI							
	TAM	INDIRIMLI	DAVETİYE	BOS	TOPLAM	KOLTUK TOP	YÜZDE
Oca.06	402	957	53	2	1412	1414	99.85%
Sub.06	197	580	31		808	808	100%
Mar.06	200	1553	61	4	1814	1818	99.77%
Nis.06	177	903	129	3	1209	1212	99.75%
May.06	187	937	255	35	1379	1414	97.52%
Eki.06	382	1370	56	10	1808	1818	99.44%
TOPLAM	1545	6300	585	54	8430	8484	99.36%

ÇUCO BILMIYOR DOLULUK ORANLARI							
		ÇOCUK	DAVETİYE	BOS	TOPLAM	KOLTUK TOP	YÜZDE
Ara.06		974	94		1068	1068	100%
TOPLAM		974	94	0	1068	1068	100%

OCAK DOLULUK ORANLARI							
	TAM	INDIRIMLI	DAVETİYE	BOS	TOPLAM	KOLTUK TOP	YÜZDE
Oca.06	136	573	51	48	760	808	94.05%
TOPLAM	136	573	51	48	760	808	94.05%

DANS EDEN ESEK DOLULUK ORANLARI							
		ÇOCUK	DAVETİYE	BOS	TOPLAM	KOLTUK TOP	YÜZDE
Oca.06		1231		15	1231	1246	98.79%
Sub.06		1159	14	73	1173	1246	94.14%
Nis.06		344		12	344	356	96.62%
May.06		344		12	344	356	96.62%
TOPLAM		3078	14	112	3092	3204	96.50%

TARTUFFE DOLULUK ORANLARI							
	TAM	INDIRIMLI	DAVETİYE	BOS	TOPLAM	KOLTUK TOP	YÜZDE
Kas.06	267	1149	401	1	1817	1818	99.94%
TOPLAM	267	1149	401	1	1817	1818	99.94%

**EK 10 TIYATRO OYUNLARI 2006 YILI TIYATRO SEZONUNDAKI
DOLULUK ORANLARI TABLOSU**

KUVAYI MİLLİYE DOLULUK ORANLARI							
	TAM	İNDİRİMLİ	DAVETİYE	BOS	TOPLAM	KOLTUK TOP	YÜZDE
Oca.06	797	2437	99	636	3333	3969	83.97%
Sub.06	139	356	55	584	550	1134	48.50%
Mar.06	201	921	578	1	1700	1701	99.94%
Nis.06	126	579	1202	928	1907	2835	67.26%
May.06	117	931	642	11	1690	1701	99.35%
Eki.06	225	529	507	440	1261	1701	74.13%
Kas.06	12	39	1083		1134	1134	100%
TOPLAM	1617	5792	4166	2600	11575	14175	81.65%

MISAFİR DOLULUK ORANLARI							
	TAM	İNDİRİMLİ	DAVETİYE	BOS	TOPLAM	KOLTUK TOP	YÜZDE
Kas.06	170	768	68	4	1006	1010	99.60%
TOPLAM	170	768	68	4	1006	1010	99.60%

KIYAMET SULARI DOLULUK ORANLARI							
	TAM	İNDİRİMLİ	DAVETİYE	BOS	TOPLAM	KOLTUK TOP	YÜZDE
Oca.06	187	596	227		1010	1010	100%
Sub.06	252	885	88	189	1225	1414	86.63%
Mar.06	241	1413	57	107	1711	1818	94.11%
Nis.06	206	1237	614	771	2057	2828	72.73%
TOPLAM	886	4131	986	1067	6003	7070	84.90%

KARMAKARISIK DOLULUK ORANLARI							
	TAM	İNDİRİMLİ	DAVETİYE	BOS	TOPLAM	KOLTUK TOP	YÜZDE
Sub.06	667	2013	536	186	3216	3402	94.79%
Mar.06	693	3097	146	33	3936	3969	99.16%
Nis.06	1309	5232	550	280	7091	7371	96.20%
May.06	396	1731	128	13	2255	2268	99.42%
Ara.06	424	1764	65	15	2253	2268	99.33%
TOPLAM	3489	13837	1425	527	18751	19278	97.26%

AYRILIK DOLULUK ORANLARI							
	TAM	İNDİRİMLİ	DAVETİYE	BOS	TOPLAM	KOLTUK TOP	YÜZDE
Sub.06	119	662	228	1	1009	1010	99.90%
Mar.06	303	1463	44	8	1810	1818	99.55%
Nis.06	215	800	109	88	1124	1212	92.73%
May.06	206	875	30	505	1111	1656	68.75%
Ara.06	343	1261	198	16	1802	1818	99.11%
TOPLAM	1186	5061	609	618	6856	7514	91.24%

**EK 10 TIYATRO OYUNLARI 2006 YILI TIYATRO SEZONUNDAKI
DOLULUK ORANLARI TABLOSU**

BREMEN MIZIKACILARI DOLULUK ORANLARI							
		ÇOCUK	DAVETIYE	BOS	TOPLAM	KOLTUK TOP	YÜZDE
Sub.06		128			128		100%
Mar.06		79			79		100%
Nis.06		105			105		100%
May.06		76			76		100%
TOPLAM		388			388		100%

KRAL ARANIYOR DOLULUK ORANLARI							
		ÇOCUK	DAVETIYE	BOS	TOPLAM	KOLTUK TOP	YÜZDE
Mar.06		1223	22	1	1245	1246	99.91%
Nis.06		985	61	22	1046	1068	97.94%
May.06		294	37	25	331	356	92.97%
Eki.06		339	13	4	352	356	98.87%
Kas.06		348		8	348	356	97.75%
Ara.06		174	4		178	178	100%
TOPLAM		3363	137	60	3500	3560	98.31%

VISNE BAĞÇESİ DOLULUK ORANLARI							
	TAM	INDIRIMLI	DAVETIYE	BOS	TOPLAM	KOLTUK TOP	YÜZDE
Mar.06	274	1303	17	674	1594	2268	70.28%
Nis.06	208	812	28	1220	1048	2268	46.20%
TOPLAM	482	2115	45	1894	2642	4536	58.24%

GIZLI OTURUM DOLULUK ORANLARI							
	TAM	INDIRIMLI	DAVETIYE	BOS	TOPLAM	KOLTUK TOP	YÜZDE
Mar.06	6	50	141	5	197	202	97.52%
Nis.06	15	197	19	375	231	606	38.11%
TOPLAM	21	247	160	380	428	808	52.97%

BÜYÜK ASIKLARIN SONUNCUSU DOLULUK ORANLARI							
	TAM	INDIRIMLI	DAVETIYE	BOS	TOPLAM	KOLTUK TOP	YÜZDE
Ara.06	290	1065	248	13	1603	1616	99.19%
TOPLAM	290	1065	248	13	1603	1616	99.19%

ESKİSEHİR BÜYÜKŞEHİR BELEDİYESİ TESKİLAT SEMASI

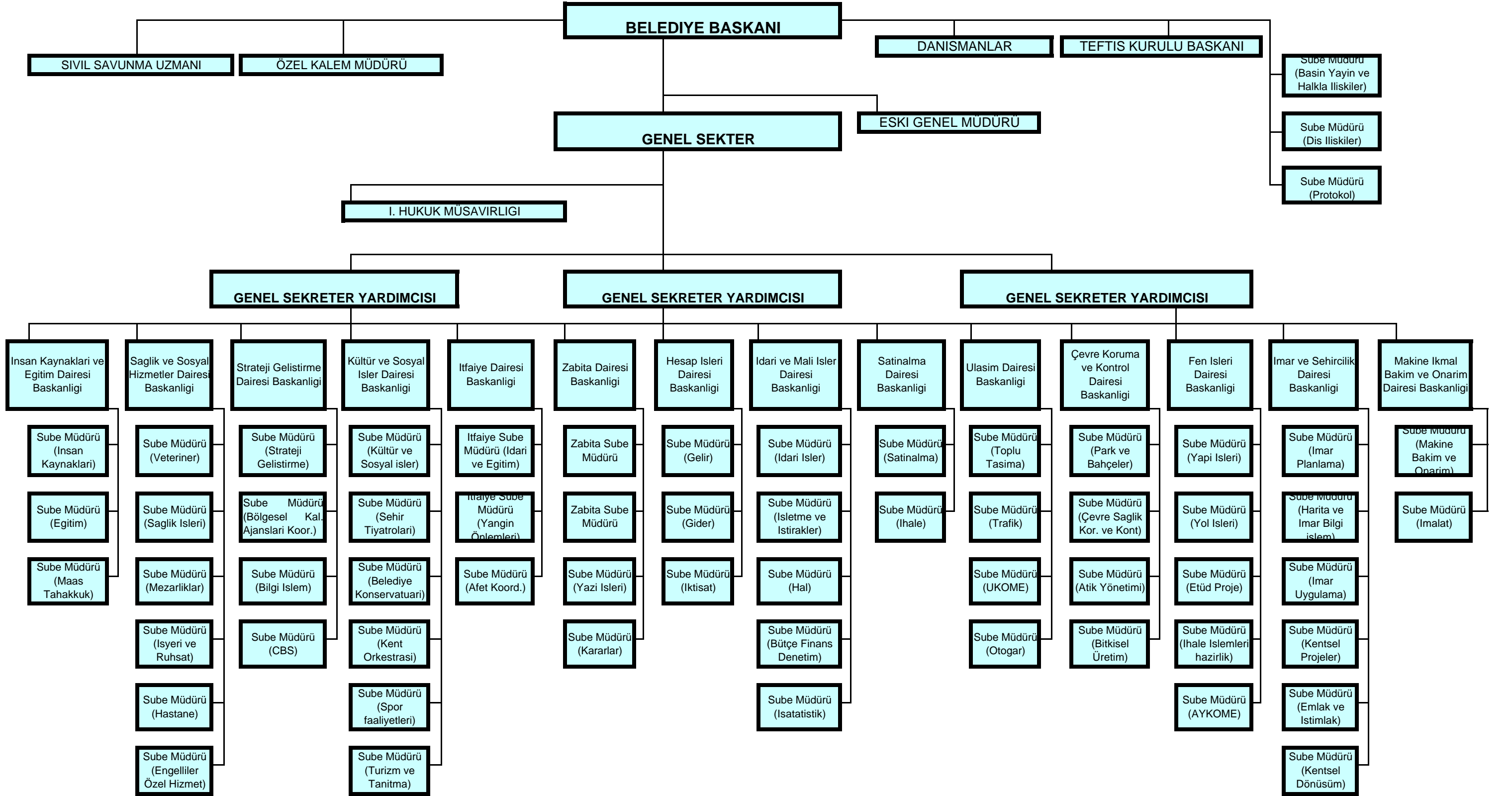

Eskişehir Büyükşehir Belediye Meclisi'nin 12 Ekim 2006 Tarih ve 19/272 Sayılı Kararı ile kabul edilmiştir.

Prof.Dr. Yılmaz Büyükersen
Meclis Başkanı

Ayşe Aliskan
Divan Katibi

Ahmet İlker
Divan Katibi